

ΑΝΑΡΤΗΤΕΟ

ΑΠΟΣΠΑΣΜΑ

Από το αριθμ. **12 / 2023** πρακτικό συνεδρίασης
της Οικονομικής Επιτροπής του Δήμου Βέροιας

Αριθμός Απόφασης: **195 / 2023**.

Περίληψη

Ματαίωση της διαδικασίας διαγωνισμού της αριθμ. 28555/26-05-2023 διακήρυξης του έργου «Λύσεις Καινοτομίας για την ανάδειξη της Βεργίνας ως ιστορικού χώρου», επαναπροκήρυξή του, έγκριση διενέργειας, κατάρτιση όρων και διεξαγωγή του διαγωνισμού με την ανοικτή επισπευσμένη διαδικασία του άρθρου 27 του Ν.4412/2016.

Στη Βέροια, σήμερα στις **07 Ιουνίου** του έτους **2023**, ημέρα της εβδομάδας **Τετάρτη** και ώρα **10:00**, στο Δημοτικό Κατάστημα Βέροιας, συνήλθε σε Έκτακτη συνεδρίαση η Οικονομική Επιτροπή, ύστερα από την αριθμ. **12/07-06-2023** γραπτή πρόσκληση του Προέδρου που δόθηκε σε όλα τα μέλη σύμφωνα με το άρθρο 75 του Ν.3852/2010 «Νέα Αρχιτεκτονική της Αυτοδιοίκησης και της Αποκεντρωμένης Διοίκησης – Πρόγραμμα Καλλικράτης».

Διαπιστώθηκε ότι υπάρχει νόμιμη απαρτία αφού επί συνόλου **9** μελών βρέθηκαν παρόντα **8** μέλη.

Παρόντες

1. Στ. Ασλάνογλου, Πρόεδρος
2. Α. Τσαχουρίδης
3. Στ. Διαμάντης
4. Α. Λαζαρίδης
5. Κ. Γρηγοριάδης
6. Δ. Πυρινός
7. Γ. Μιχαηλίδης
8. Κ. Θεοδωρίδης

Απόντες

1. Β. Παπαδόπουλος

Στη συνέχεια ο Πρόεδρος εισηγούμενος το 1^ο θέμα της ημερήσιας διάταξης, έθεσε υπόψη της Επιτροπής το από 01-06-2023 εισηγητικό σημείωμα του Δημάρχου Κωνσταντίνου Βοργιαζίδη, που έχει ως εξής:

«ΘΕΜΑ: Ματαίωση της διαδικασίας ανάθεσης της σύμβασης με τίτλο «Λύσεις Καινοτομίας για την ανάδειξη της Βεργίνας ως ιστορικού χώρου» και επαναπροκήρυξή της επί του ορθού, έγκριση διενέργειας, κατάρτιση όρων διαγωνισμού και την διεξαγωγή του διαγωνισμού με την ανοικτή επισπευσμένη διαδικασία του άρθρου 27 του ν.4412/16.

Σύμφωνα με το άρθρο 106 παρ. 2 του ν.4412/16 ως ισχύει, ματαίωση της διαδικασίας ανάθεσης δημόσιας σύμβασης μπορεί να λάβει χώρα με ειδικώς αιτιολογημένη απόφαση της αναθέτουσας αρχής, για άλλους επιτακτικούς λόγους δημοσίου συμφέροντος.

Εν προκειμένω, διαπιστώθηκε ότι η αριθμ. 28555/26-05-2023 (23PROC012760832) διακήρυξη που αναρτήθηκε στο ΕΣΗΔΗΣ για τη διαδικασία σύναψης της σύμβασης με τίτλο «Λύσεις Καινοτομίας για την ανάδειξη της Βεργίνας ως ιστορικού χώρου», διαφέρει σε περιεχόμενο από το τεύχος που εγκρίθηκε από την Επιτροπή Αξιολόγησης του ΥΠΕΝ προκειμένου να ενταχθεί η Πράξη «Ολοκληρωμένες αστικές παρεμβάσεις στον οικισμό της Βεργίνας» με την αριθμ. 138304/61/28.12.2022 (Β' 6942/30.12.2022) Κοινή Απόφαση των Υπουργών Οικονομίας και Περιβάλλοντος και Ενέργειας και το οποίο σύμφωνα με την με Α.Π. οικ. ΥΠΕΝ/ΔΜΕΑΑΠ/19751/131/28-02-2022 Πρόσκληση του Υπουργείου Περιβάλλοντος και Ενέργειας με τίτλο «Παρεμβάσεις με στόχο τη βελτίωση του Δημόσιου χώρου» αποτελεί αναπόσπαστο στοιχείο του αιτήματος χρηματοδότησης, οι όροι του

οποίου εγκρίθηκαν με την αριθμ. 542/2022 απόφαση της Οικονομικής Επιτροπής μαζί με τις τεχνικές προδιαγραφές της σχετικής Τεχνικής Έκθεσης Προμήθειας Νοεμβρίου/2022.

Επίσης, η καταληκτική ημερομηνία παραλαβής των προσφορών σύμφωνα με το άρθρο 1.5 Προθεσμία παραλαβής προσφορών, ορίζεται στην ως άνω διακήρυξη η 03/07/2023 και ώρα 15:00, ενώ στην με αριθμ. 138304/61/28.12.2022 (Β' 6942/30.12.2022) Κοινή Απόφαση των Υπουργών Οικονομίας και Περιβάλλοντος και Ενέργειας με θέμα «Ορισμός Αναθετουσών Αρχών (Α' Φάση) και άλλων αναγκαίων διαδικασιών για το πρόγραμμα «Παρεμβάσεις σε αστικές περιοχές και στο κτιριακό απόθεμα» - ID 16873 - που είναι ενταγμένο στον πυλώνα 1 της Πράσινης Μετάβασης στο Εθνικό Σχέδιο Ανάκαμψης και Ανθεκτικότητας, Άξονα 1.2 - Ενεργειακή αναβάθμιση του κτιριακού αποθέματος της χώρας και χωροταξική μεταρρύθμιση» ρητά αναφέρεται ότι η προθεσμία για ανάθεση συμβάσεων είναι η 30/06/2023, οπότε συνάγεται ότι τουλάχιστον η καταληκτική ημερομηνία παραλαβής των προσφορών του διαγωνισμού θα έπρεπε να είναι έως την 30/06/2023.

Επειδή τα παραπάνω είναι προφανές ότι οφείλονται σε εκ παραδρομής σφάλμα, ως εκ τούτου εισηγούμαστε να ματαιωθεί η διαδικασία ανάθεσης για τους παραπάνω λόγους και να επαναπροκηρυχθεί το αυτό αντικείμενο επί τη βάσει του ορθού κι εγκεκριμένου από την Επιτροπή Αξιολόγησης του ΥΠΕΝ τεύχους δημοπράτησης, όπως αυτό έχει εγκριθεί από την Οικονομική Επιτροπή, με τη διαδικασία του άρθρου 27 του νόμου 4412/2016.

Κατόπιν αυτών εισηγούμαστε προς την Οικονομική Επιτροπή:

1. Τη ματαίωση της διαδικασίας ανάθεσης της σύμβασης με τίτλο «Λύσεις Καινοτομίας για την ανάδειξη της Βεργίνας ως ιστορικού χώρου», για τους προαναφερθέντες λόγους, της αριθμ. 28555/26-05-2023 διακήρυξης.

2. Την άμεση επαναπροκήρυξη της διαδικασίας ανάθεσης της σύμβασης με το αυτό αντικείμενο επί τη βάσει του ορθού κι εγκεκριμένου από την Επιτροπή Αξιολόγησης του ΥΠΕΝ τεύχους δημοπράτησης.

3. Την έγκριση της διενέργειας του διαγωνισμού «Λύσεις Καινοτομίας για την ανάδειξη της Βεργίνας ως ιστορικού χώρου».

4. Τον καταρτισμό των όρων, σύμφωνα με την αριθμ. 542/2022 απόφαση της Οικονομικής Επιτροπής.

5. Τη διεξαγωγή του διαγωνισμού με την ανοικτή επισπευσμένη διαδικασία του άρθρου 27 του ν.4412/16, λόγω των ασφυκτικών προθεσμιών του προγράμματος, για τους προαναφερθέντες λόγους.

Η εισήγηση έρχεται ως έκτακτο θέμα και ζητούμε να συζητηθεί καθώς αφορά σε ασφυκτικές προθεσμίες του Προγράμματος του Ταμείου Ανάκαμψης, που είναι ο φορέας χρηματοδότησης του έργου.»

Και κάλεσε την Επιτροπή ν' αποφασίσει σχετικά.

Η Οικονομική Επιτροπή μετά από διαλογική συζήτηση, αφού έλαβε υπόψη:

1. Το από 01-06-2023 εισηγητικό σημείωμα του Δημάρχου Κωνσταντίνου Βοργιαζίδη.
2. Την αριθμ. 193/2023 απόφαση Ο.Ε. «Έγκριση συζήτησης θεμάτων κατεπείγουσας συνεδρίασης της Οικονομικής Επιτροπής».
3. Την αριθμ. 366/2022 απόφαση Ο.Ε. "Αποδοχή χρηματοδότησης από το Ευρωπαϊκό Ταμείο Ανάκαμψης, στο πλαίσιο ένταξης του Δήμου Βέροιας στη δράση «Παρεμβάσεις σε αστικές περιοχές και στο κτιριακό απόθεμα» - ID 16873, της Πρόσκλησης με Α.Π. οικ. ΥΠΕΝ/ΔΜΕΑΑΠ/19751/131/28-02-2022 του προγράμματος «Παρεμβάσεις με στόχο τη βελτίωση του Δημόσιου χώρου» του Υπουργείου Περιβάλλοντος και Ενέργειας για τη χρηματοδότηση του έργου με τίτλο «Ολοκληρωμένη αστική παρέμβαση στην περιοχή της Βεργίνας»".
4. Την αριθμ. 542/2022 απόφαση Ο.Ε. "Έγκριση τεχνικών προδιαγραφών, τευχών δημοπράτησης και καθορισμός τρόπου εκτέλεσης του υποέργου 2 «Λύσεις Καινοτομίας για την ανάδειξη της Βεργίνας ως ιστορικού χώρου» της Πράξης «Ολοκληρωμένη αστική παρέμβαση στην περιοχή της Βεργίνας»".

5. Την ανάγκη διόρθωσης των διαπιστωμένων λαθών μεταξύ της διακήρυξης που αναρτήθηκε στο ΕΣΗΔΗΣ και του περιεχομένου του τεύχους που εγκρίθηκε από την Επιτροπή Αξιολόγησης του ΥΠΕΝ.
6. Τις διατάξεις των άρθρων 106 παρ.2 και 27 του Ν.4412/2016 και του άρθρου 72 του Ν.3852/2010 όπως τροποποιήθηκε και ισχύει.

Αποφασίζει Ομόφωνα

Α) Ματαιώνει τη διαδικασία του διαγωνισμού της προμήθειας για το υποέργο 2 με τίτλο «**Λύσεις Καινοτομίας για την ανάδειξη της Βεργίνας ως ιστορικού χώρου**», της αριθμ. 28555/26-05-2023 διακήρυξης.

Β) Επαναπροκηρύσσει τη διαδικασία του διαγωνισμού της προμήθειας για το υποέργο 2 με τίτλο «**Λύσεις Καινοτομίας για την ανάδειξη της Βεργίνας ως ιστορικού χώρου**» με το αυτό αντικείμενο επί τη βάσει του ορθού κι εγκεκριμένου από την Επιτροπή Αξιολόγησης του ΥΠΕΝ τεύχους δημοπράτησης, σύμφωνα με την αριθμ. 542/2022 απόφαση της Οικονομικής Επιτροπής.

Γ) Εγκρίνει τη διενέργεια του διαγωνισμού της προμήθειας για το υποέργο 2 με τίτλο «**Λύσεις Καινοτομίας για την ανάδειξη της Βεργίνας ως ιστορικού χώρου**» της Πράξης «Ολοκληρωμένη αστική παρέμβαση στην περιοχή της Βεργίνας» που θα εκτελεστεί με τη διαδικασία του ανοικτού ηλεκτρονικού διαγωνισμού μέσω ΕΣΗΔΗΣ.

Δ) Η διεξαγωγή του διαγωνισμού θα γίνει με την ανοικτή επισπευσμένη διαδικασία του άρθρου 27 του Ν.4412/16, λόγω των ασφυκτικών προθεσμιών του προγράμματος.

Ε) Καταρτίζει τους όρους διακήρυξης για τη διενέργεια του διαγωνισμού της προμήθειας για το υποέργο 2 με τίτλο «**Λύσεις Καινοτομίας για την ανάδειξη της Βεργίνας ως ιστορικού χώρου**» της Πράξης «Ολοκληρωμένη αστική παρέμβαση στην περιοχή της Βεργίνας» ενδεικτικού προϋπολογισμού δαπάνης **819.729,26€ (με ΦΠΑ 24%)**, ως εξής:

ΔΙΑΚΗΡΥΞΗ
«Λύσεις Καινοτομίας για την ανάδειξη της Βεργίνας ως ιστορικού χώρου»
με Ανοικτή Διαδικασία μέσω ΕΣΗΔΗΣ

Περιεχόμενα

ΔΙΑΚΗΡΥΞΗ: «ΛΥΣΕΙΣ ΚΑΙΝΟΤΟΜΙΑΣ ΓΙΑ ΤΗΝ ΑΝΑΔΕΙΞΗ ΤΗΣ ΒΕΡΓΙΝΑΣ ΩΣ ΙΣΤΟΡΙΚΟΥ ΧΩΡΟΥ» ΜΕ ΑΝΟΙΚΤΗ ΔΙΑΔΙΚΑΣΙΑ ΜΕΣΩ ΕΣΗΔΗΣ

1. ΑΝΑΘΕΤΟΥΣΑ ΑΡΧΗ ΚΑΙ ΑΝΤΙΚΕΙΜΕΝΟ ΣΥΜΒΑΣΗΣ

- 1.1 ΣΤΟΙΧΕΙΑ ΑΝΑΘΕΤΟΥΣΑΣ ΑΡΧΗΣ
- 1.2 ΣΤΟΙΧΕΙΑ ΔΙΑΔΙΚΑΣΙΑΣ-ΧΡΗΜΑΤΟΔΟΤΗΣΗΣ
- 1.3 ΣΥΝΟΠΤΙΚΗ ΠΕΡΙΓΡΑΦΗ ΦΥΣΙΚΟΥ ΚΑΙ ΟΙΚΟΝΟΜΙΚΟΥ ΑΝΤΙΚΕΙΜΕΝΟΥ ΤΗΣ ΣΥΜΒΑΣΗΣ
- 1.4 ΘΕΣΜΙΚΟ ΠΛΑΙΣΙΟ
- 1.5 ΠΡΟΘΕΣΜΙΑ ΠΑΡΑΛΑΒΗΣ ΠΡΟΣΦΟΡΩΝ
- 1.6 ΔΗΜΟΣΙΟΤΗΤΑ
- 1.7 ΑΡΧΕΣ ΕΦΑΡΜΟΖΟΜΕΝΕΣ ΣΤΗ ΔΙΑΔΙΚΑΣΙΑ ΣΥΝΑΨΗΣ

2. ΓΕΝΙΚΟΙ ΚΑΙ ΕΙΔΙΚΟΙ ΟΡΟΙ ΣΥΜΜΕΤΟΧΗΣ

- 2.1 ΓΕΝΙΚΕΣ ΠΛΗΡΟΦΟΡΙΕΣ
 - 2.1.1 Έγγραφο της σύμβασης
 - 2.1.2 Επικοινωνία - Πρόσβαση στα έγγραφα της Σύμβασης
 - 2.1.3 Παροχή Διευκρινίσεων
 - 2.1.4 Γλώσσα
 - 2.1.5 Εγγυήσεις
 - 2.1.6 Προστασία Προσωπικών Δεδομένων
- 2.2 ΔΙΚΑΙΩΜΑ ΣΥΜΜΕΤΟΧΗΣ - ΚΡΙΤΗΡΙΑ ΠΟΙΟΤΙΚΗΣ ΕΠΙΛΟΓΗΣ

- 2.2.1 Δικαίωμα συμμετοχής
- 2.2.2 Εγγύηση συμμετοχής
- 2.2.3 Λόγοι αποκλεισμού
- 2.2.4 Καταλληλότητα άσκησης επαγγελματικής δραστηριότητας
- 2.2.5 Οικονομική και χρηματοοικονομική επάρκεια
- 2.2.6 Τεχνική και επαγγελματική ικανότητα
- 2.2.7 Πρότυπα διασφάλισης ποιότητας και πρότυπα περιβαλλοντικής διαχείρισης
- 2.2.8 Στήριξη στην ικανότητα τρίτων – Υπεργολαβία
- 2.2.9 Κανόνες απόδειξης ποιοτικής επιλογής
 - 2.2.9.1 Προκαταρκτική απόδειξη κατά την υποβολή προσφορών
 - 2.2.9.2 Αποδεικτικά μέσα
- 2.3 ΚΡΙΤΗΡΙΑ ΑΝΑΘΕΣΗΣ
 - 2.3.1 Κριτήριο ανάθεσης
 - 2.3.2 Βαθμολόγηση και κατάταξη προσφορών
- 2.4 ΚΑΤΑΡΤΙΣΗ - ΠΕΡΙΕΧΟΜΕΝΟ ΠΡΟΣΦΟΡΩΝ
 - 2.4.1 Γενικοί όροι υποβολής προσφορών
 - 2.4.2 Χρόνος και Τρόπος υποβολής προσφορών
 - 2.4.3 Περιεχόμενα Φακέλου «Δικαιολογητικά Συμμετοχής- Τεχνική Προσφορά»
 - 2.4.3.1 Δικαιολογητικά Συμμετοχής
 - 2.4.3.2 Τεχνική προσφορά
 - 2.4.4 Περιεχόμενα Φακέλου «Οικονομική Προσφορά»/ Τρόπος σύνταξης και υποβολής οικονομικών προσφορών
 - 2.4.5 Χρόνος ισχύος των προσφορών
 - 2.4.6 Λόγοι απόρριψης προσφορών
- 3. ΔΙΕΝΕΡΓΕΙΑ ΔΙΑΔΙΚΑΣΙΑΣ - ΑΞΙΟΛΟΓΗΣΗ ΠΡΟΣΦΟΡΩΝ**
 - 3.1 ΑΠΟΣΦΡΑΓΙΣΗ ΚΑΙ ΑΞΙΟΛΟΓΗΣΗ ΠΡΟΣΦΟΡΩΝ
 - 3.1.1 Ηλεκτρονική αποσφράγιση προσφορών
 - 3.1.2 Αξιολόγηση προσφορών
 - 3.2 ΠΡΟΣΚΛΗΣΗ ΥΠΟΒΟΛΗΣ ΔΙΚΑΙΟΛΟΓΗΤΙΚΩΝ ΠΡΟΣΩΡΙΝΟΥ ΑΝΑΔΟΧΟΥ - ΔΙΚΑΙΟΛΟΓΗΤΙΚΑ ΠΡΟΣΩΡΙΝΟΥ ΑΝΑΔΟΧΟΥ
 - 3.3 ΚΑΤΑΚΥΡΩΣΗ - ΣΥΝΑΨΗ ΣΥΜΒΑΣΗΣ
 - 3.4 ΠΡΟΔΙΚΑΣΤΙΚΕΣ ΠΡΟΣΦΥΓΕΣ - ΠΡΟΣΩΡΙΝΗ ΚΑΙ ΟΡΙΣΤΙΚΗ ΔΙΚΑΣΤΙΚΗ ΠΡΟΣΤΑΣΙΑ
 - 3.5 ΜΑΤΑΙΩΣΗ ΔΙΑΔΙΚΑΣΙΑΣ
- 4. ΟΡΟΙ ΕΚΤΕΛΕΣΗΣ ΤΗΣ ΣΥΜΒΑΣΗΣ**
 - 4.1 ΕΓΓΥΗΣΕΙΣ (ΚΑΛΗΣ ΕΚΤΕΛΕΣΗΣ, ΚΑΛΗΣ ΛΕΙΤΟΥΡΓΙΑΣ)
 - 4.2 ΣΥΜΒΑΤΙΚΟ ΠΛΑΙΣΙΟ - ΕΦΑΡΜΟΣΤΕΑ ΝΟΜΟΘΕΣΙΑ
 - 4.3 Όροι εκτέλεσης της σύμβασης
 - 4.4 ΥΠΕΡΓΟΛΑΒΙΑ
 - 4.5 ΤΡΟΠΟΠΟΙΗΣΗ ΣΥΜΒΑΣΗΣ ΚΑΤΑ ΤΗ ΔΙΑΡΚΕΙΑ ΤΗΣ
 - 4.6 ΔΙΚΑΙΩΜΑ ΜΟΝΟΜΕΡΟΥΣ ΛΥΣΗΣ ΤΗΣ ΣΥΜΒΑΣΗΣ
- 5. ΕΙΔΙΚΟΙ ΟΡΟΙ ΕΚΤΕΛΕΣΗΣ ΤΗΣ ΣΥΜΒΑΣΗΣ**
 - 5.1 ΤΡΟΠΟΣ ΠΛΗΡΩΜΗΣ
 - 5.2 ΚΗΡΥΞΗ ΟΙΚΟΝΟΜΙΚΟΥ ΦΟΡΕΑ ΕΚΠΤΩΤΟΥ - ΚΥΡΩΣΕΙΣ
 - 5.3 ΔΙΟΙΚΗΤΙΚΕΣ ΠΡΟΣΦΥΓΕΣ ΚΑΤΑ ΤΗ ΔΙΑΔΙΚΑΣΙΑ ΕΚΤΕΛΕΣΗΣ ΤΩΝ ΣΥΜΒΑΣΕΩΝ
 - 5.4 ΔΙΚΑΣΤΙΚΗ ΕΠΙΛΥΣΗ ΔΙΑΦΟΡΩΝ
- 6. ΧΡΟΝΟΣ ΚΑΙ ΤΡΟΠΟΣ ΕΚΤΕΛΕΣΗΣ**
 - 6.1 ΧΡΟΝΟΣ ΠΑΡΑΔΟΣΗΣ ΥΛΙΚΩΝ
 - 6.2 ΠΑΡΑΛΑΒΗ ΥΛΙΚΩΝ - ΧΡΟΝΟΣ ΚΑΙ ΤΡΟΠΟΣ ΠΑΡΑΛΑΒΗΣ ΥΛΙΚΩΝ
 - 6.3 ΕΙΔΙΚΟΙ ΟΡΟΙ ΝΑΥΛΩΣΗΣ – ΑΣΦΑΛΙΣΗΣ - ΑΝΑΚΟΙΝΩΣΗΣ ΦΟΡΤΩΣΗΣ ΚΑΙ ΠΟΙΟΤΙΚΟΥ ΕΛΕΓΧΟΥ ΣΤΟ ΕΞΩΤΕΡΙΚΟ
 - 6.4 ΑΠΟΡΡΙΨΗ ΣΥΜΒΑΤΙΚΩΝ ΥΛΙΚΩΝ – ΑΝΤΙΚΑΤΑΣΤΑΣΗ
 - 6.5 ΔΕΙΓΜΑΤΑ – ΔΕΙΓΜΑΤΟΛΗΨΙΑ – ΕΡΓΑΣΤΗΡΙΑΚΕΣ ΕΞΕΤΑΣΕΙΣ
 - 6.6 ΕΓΓΥΗΜΕΝΗ ΛΕΙΤΟΥΡΓΙΑ ΠΡΟΜΗΘΕΙΑΣ
 - 6.7 ΑΝΑΠΡΟΣΑΡΜΟΓΗ ΤΙΜΗΣ

ΠΑΡΑΡΤΗΜΑΤΑ

ΠΑΡΑΡΤΗΜΑ Ι – ΑΝΑΛΥΤΙΚΗ ΠΕΡΙΓΡΑΦΗ ΦΥΣΙΚΟΥ ΚΑΙ ΟΙΚΟΝΟΜΙΚΟΥ ΑΝΤΙΚΕΙΜΕΝΟΥ ΤΗΣ ΣΥΜΒΑΣΗΣ

ΠΑΡΑΡΤΗΜΑ ΙΙ – ΕΙΔΙΚΗ ΣΥΓΓΡΑΦΗ ΥΠΟΧΡΕΩΣΕΩΝ
 ΠΑΡΑΡΤΗΜΑ ΙΙΙ – ΕΕΕΣ
 ΠΑΡΑΡΤΗΜΑ ΙV – ΥΠΟΔΕΙΓΜΑ ΟΙΚΟΝΟΜΙΚΗΣ ΠΡΟΣΦΟΡΑΣ
 ΠΑΡΑΡΤΗΜΑ V – ΥΠΟΔΕΙΓΜΑΤΑ ΕΓΓΥΗΤΙΚΩΝ ΕΠΙΣΤΟΛΩΝ
 ΠΑΡΑΡΤΗΜΑ VI – ΣΧΕΔΙΟ ΣΥΜΒΑΣΗΣ
 ΠΑΡΑΡΤΗΜΑ VII – ΕΝΗΜΕΡΩΣΗ ΓΙΑ ΤΗΝ ΕΠΕΞΕΡΓΑΣΙΑ ΠΡΟΣΩΠΙΚΩΝ ΔΕΔΟΜΕΝΩΝ

1. ΑΝΑΘΕΤΟΥΣΑ ΑΡΧΗ ΚΑΙ ΑΝΤΙΚΕΙΜΕΝΟ ΣΥΜΒΑΣΗΣ

1.1 Στοιχεία Αναθέτουσας Αρχής

Επωνυμία	Δήμος Βέροιας
Αριθμός Φορολογικού Μητρώου (Α.Φ.Μ.)
Κωδικός ηλεκτρονικής τιμολόγησης
Ταχυδρομική διεύθυνση
Πόλη	Βέροια
Ταχυδρομικός Κωδικός
Χώρα	Ελλάδα
Κωδικός NUTS
Τηλέφωνο
Ηλεκτρονικό Ταχυδρομείο (e-mail)
Αρμόδιος για πληροφορίες
Γενική Διεύθυνση στο διαδίκτυο (URL)

Είδος Αναθέτουσας Αρχής

Η Αναθέτουσα Αρχή είναι ο Δήμος Βέροιας και ανήκει στη Γενική Κυβέρνηση, Υποτομέας ΟΤΑ.

Κύρια δραστηριότητα Α.Α.

Η κύρια δραστηριότητα της Αναθέτουσας Αρχής είναι οι δημοτικές υπηρεσίες.

Στοιχεία Επικοινωνίας

α) Τα έγγραφα της σύμβασης είναι διαθέσιμα για ελεύθερη, πλήρη, άμεση & δωρεάν ηλεκτρονική πρόσβαση μέσω της Διαδικτυακής Πύλης (www.promitheus.gov.gr) του ΟΠΣ ΕΣΗΔΗΣ.

β) Κάθε είδους επικοινωνία και ανταλλαγή πληροφοριών πραγματοποιείται μέσω του ΕΣΗΔΗΣ Προμήθειες και Υπηρεσίες (εφεξής ΕΣΗΔΗΣ), το οποίο είναι προσβάσιμο από τη Διαδικτυακή Πύλη (www.promitheus.gov.gr) του ΟΠΣ ΕΣΗΔΗΣ.

1.2 Στοιχεία Διαδικασίας-Χρηματοδότηση

Είδος διαδικασίας

Ο διαγωνισμός θα διεξαχθεί με την ανοικτή διαδικασία του άρθρου 27 του ν. 4412/16.

Χρηματοδότηση της σύμβασης

Φορέας χρηματοδότησης της παρούσας σύμβασης είναι το Ευρωπαϊκό Ταμείο Ανάκαμψης. Η δαπάνη για την εν λόγω σύμβαση βαρύνει την με Κ.Α.: σχετική πίστωση του τακτικού προϋπολογισμού του οικονομικού έτους του Φορέα.

Για την παρούσα διαδικασία έχει εκδοθεί η απόφαση με αρ. πρωτ. (ΑΔΑ....., ΑΔΑ.....) για την ανάληψη υποχρέωσης/έγκριση δέσμευσης πίστωσης για το οικονομικό έτος 202..... και έλαβε α/α καταχώρησης στο μητρώο δεσμεύσεων/Βιβλίο εγκρίσεων & Εντολών Πληρωμής του Δήμου.

Η παρούσα σύμβαση χρηματοδοτείται από Πιστώσεις του Προγράμματος Δημοσίων Επενδύσεων (Συλλογική Απόφαση Ένταξης, αριθ. ενάρθ. έργου).

Η σύμβαση περιλαμβάνεται στο υποέργο της Πράξης: «Ολοκληρωμένες αστικές παρεμβάσεις στον οικισμό της Βεργίνας», η οποία έχει ενταχθεί στο Πρόγραμμα Επενδύσεων «Παρεμβάσεις με στόχο τη βελτίωση του δημόσιου χώρου» με βάση την Απόφαση Ένταξης με αρ. πρωτ. του Υπουργείου Περιβάλλοντος και Ενέργειας. Η παρούσα σύμβαση χρηματοδοτείται από την Ευρωπαϊκή Ένωση (Ευρωπαϊκό Ταμείο Ανάκαμψης) και από εθνικούς πόρους μέσω του ΠΔΕ.

1.3 Συνοπτική Περιγραφή φυσικού και οικονομικού αντικείμενου της σύμβασης

Αντικείμενο της σύμβασης είναι η προμήθεια και εγκατάσταση των παρακάτω λύσεων στο πλαίσιο του έργου με τίτλο «Λύσεις Καινοτομίας για την ανάδειξη της Βεργίνας ως ιστορικού χώρου»:

- ΔΡΑΣΗ Α: Πέντε (05) έξυπνοι σταθμοί ανάπαυσης (Smart Benches)
- ΔΡΑΣΗ Β: Πέντε (05) έξυπνοι σταθμοί πληροφόρησης (Infokiosks)
- ΔΡΑΣΗ Γ: Πέντε (05) οθόνες ψηφιακής σήμανσης (digital Signage)

- ΔΡΑΣΗ Δ: Μία (1) έξυπνη διάβαση
- ΔΡΑΣΗ Ε: Σύστημα Διαχείρισης Τελικού Προορισμού (DMS)
- ΔΡΑΣΗ ΣΤ: Πληροφοριακό Σύστημα Πολιτικής Προστασίας για την Πυρασφάλεια περιοχών υψηλής σημασίας του οικισμού της Βεργίνας

Αριθμός Δράσης	Περιγραφή Δαπάνης	Κατηγορία Δαπάνης	Συνολικό Κόστος (με 24% ΦΠΑ)
A	Πέντε (5) έξυπνοι σταθμοί ανάπαυσης (Smart benches)	Λογισμικό/Εξοπλισμός/Υπηρεσίες	56.730,00 €
B	Πέντε (5) έξυπνοι σταθμοί πληροφόρησης (Infokiosks)	Λογισμικό/Εξοπλισμός/Υπηρεσίες	91.666,36 €
Γ	Πέντε (5) οθόνες ψηφιακής σήμανσης (digital Signage)	Λογισμικό/ Εξοπλισμός/Υπηρεσίες	96.608,40 €
Δ	Μία (1) έξυπνη διάβαση	Λογισμικό/ Εξοπλισμός/Υπηρεσίες	41.230,00 €
E	Σύστημα Διαχείρισης Τελικού Προορισμού (DMS)	Λογισμικό/ Εξοπλισμός/Υπηρεσίες	214.830,00 €
ΣΤ	Πληροφοριακό Σύστημα Πολιτικής Προστασίας για την Πυρασφάλεια περιοχών υψηλής σημασίας του οικισμού της Βεργίνας	Λογισμικό/ Εξοπλισμός/Υπηρεσίες	318.664,50 €
Σύνολο			819.729,26 €

Τα προς προμήθεια είδη κατατάσσονται στους ακόλουθους κωδικούς του Κοινού Λεξιλογίου δημοσίων συμβάσεων (CPV):

CPV	Περιγραφή
48611000-4	Πακέτα Λογισμικού Βάσεων Δεδομένων
72212000-0	Υπηρεσίες προγραμματισμού λογισμικού εφαρμογών
72211000-7	Υπηρεσίες προγραμματισμού λογισμικών συστήματος και χρήστη
72262000-9	Υπηρεσίες ανάπτυξης λογισμικού
48422000-2	Πλατφόρμες πακέτων λογισμικού
32344210-1	Εξοπλισμός ασύρματης επικοινωνίας
32510000-1	Ασύρματη πρόσβαση στο Διαδίκτυο

Προσφορές υποβάλλονται για το σύνολο της προμήθειας. Η παρούσα σύμβαση δεν υποδιαιρείται σε τμήματα και ανατίθεται ως ενιαίο σύνολο για τους ακόλουθους λόγους:

- θα εκτελεστεί εντός καθορισμένου γεωγραφικού και χρονικού πλαισίου
- προϋποθέτει συντονισμό εργασιών προκειμένου να μην καταστεί τεχνικά δύσκολη ή περαιτέρω δαπανηρή για την Αναθέτουσα Αρχή. Σε αντίθετη περίπτωση θα ήταν προβληματική η τήρηση του χρονοδιαγράμματος, αλλά και των μέτρων ασφαλείας, καθώς επίσης και της χρήσης της εγγύησης καλής λειτουργίας

Η εκτιμώμενη αξία της σύμβασης ανέρχεται στο ποσό των 661.071,98 € μη συμπεριλαμβανομένου ΦΠΑ 24% (εκτιμώμενη αξία συμπεριλαμβανομένου ΦΠΑ: 819.729,26 €, ΦΠΑ: 158.657,28 €).

Η διάρκεια της σύμβασης ορίζεται σε δώδεκα (12) μήνες.

Αναλυτική περιγραφή του φυσικού και οικονομικού αντικειμένου της σύμβασης δίδεται στο ΠΑΡΑΡΤΗΜΑ Ι της παρούσας διακήρυξης.

Η σύμβαση θα ανατεθεί με το κριτήριο της πλέον συμφέρουσας από οικονομική άποψη προσφοράς, βάσει της βέλτιστης σχέσης ποιότητας – τιμής.

1.4 Θεσμικό πλαίσιο

Η ανάθεση και εκτέλεση της σύμβασης διέπονται από την κείμενη νομοθεσία και τις κατ' εξουσιοδότηση αυτής εκδοθείσες κανονιστικές πράξεις, όπως ισχύουν, και ιδίως:

- του ν.4412/2016 (Α' 147) «Δημόσιες Συμβάσεις Έργων, Προμηθειών και Υπηρεσιών (προσαρμογή στις Οδηγίες 2014/24/ ΕΕ και 2014/25/ΕΕ)»
- του ν.4622/19 (Α' 133) «Επιτελικό Κράτος: οργάνωση, λειτουργία & διαφάνεια της Κυβέρνησης, των κυβερνητικών οργάνων & της κεντρικής δημόσιας διοίκησης» και ιδίως του άρθρου 37

- του ν.4700/2020 (Α' 127) «Ενιαίο κείμενο Δικονομίας για το Ελεγκτικό Συνέδριο, ολοκληρωμένο νομοθετικό πλαίσιο για τον προσυμβατικό έλεγχο, τροποποιήσεις στον Κώδικα Νόμων για το Ελεγκτικό Συνέδριο, διατάξεις για την αποτελεσματική απονομή της δικαιοσύνης και άλλες διατάξεις» και ιδίως των άρθρων 324-337
- του ν.4013/2011 (Α' 204) «Σύσταση ενιαίας Ανεξάρτητης Αρχής Δημοσίων Συμβάσεων και Κεντρικού Ηλεκτρονικού Μητρώου Δημοσίων Συμβάσεων...»,
- του ν.3548/2007 (Α' 68) «Καταχώριση δημοσιεύσεων των φορέων του Δημοσίου στο νομαρχιακό και τοπικό Τύπο και άλλες διατάξεις»,
- του ν.4601/2019 (Α' 44) «Εταιρικοί μετασχηματισμοί και εναρμόνιση του νομοθετικού πλαισίου με τις διατάξεις της Οδηγίας 2014/55/ΕΕ του Ευρωπαϊκού Κοινοβουλίου και του Συμβουλίου της 16^{ης} Απριλίου 2014 για την έκδοση ηλεκτρονικών τιμολογίων στο πλαίσιο δημόσιων συμβάσεων και λοιπές διατάξεις»
- του π.δ. 39/2017 (Α' 64) «Κανονισμός εξέτασης προδικαστικών προσφυγών ενώπιον της Α.Ε.Π.Π.»,
- Τον Κανονισμό (ΕΕ) 2022/576 του Συμβουλίου της 08.04.2022, για την τροποποίηση του κανονισμού (ΕΕ) αριθμ. 833/2014 σχετικά με περιοριστικά μέτρα λόγω ενεργειών της Ρωσίας που αποσταθεροποιούν την κατάσταση στην Ουκρανία,
- Το με αρ. πρωτ. 3697/6.7.2022 έγγραφο της ΕΑΔΗΣΥ «Ενημέρωση για την έκδοση του Κανονισμού (ΕΕ) 2022/576 του Συμβουλίου της 8ης Απριλίου 2022, για την τροποποίηση του Κανονισμού (ΕΕ) αριθ. 833/2014 σχετικά με περιοριστικά μέτρα λόγω ενεργειών της Ρωσίας που αποσταθεροποιούν την κατάσταση στην Ουκρανία
- τον ν.4912/2022 (ΦΕΚ Α 59) «Ενιαία Αρχή Δημοσίων Συμβάσεων και άλλες διατάξεις του Υπουργείου Δικαιοσύνης»,
- την πράξη 29/27-9-2022 του Υπουργικού Συμβουλίου με θέμα «Διορισμός Προέδρου και οκτώ (8) Συμβούλων της Ενιαίας Αρχής Δημοσίων Συμβάσεων (Ε.Α.ΔΗ.ΣΥ.)» (ΦΕΚ 908/Τ.ΥΟΔΔ/30-9-2022),
- της υπ' αριθμ. 57654/22.05.2017 Απόφασης του Υπουργού Οικονομίας και Ανάπτυξης με θέμα: «Ρύθμιση ειδικότερων θεμάτων λειτουργίας και διαχείρισης του Κεντρικού Ηλεκτρονικού Μητρώου Δημοσίων Συμβάσεων (ΚΗΜΔΗΣ)» (Β' 1781)
- της υπ' αριθμ. 64233/08.06.2021 (Β' 2453/ 09.06.2021) Κοινής Απόφασης των Υπουργών Ανάπτυξης και Επενδύσεων και Ψηφιακής Διακυβέρνησης με θέμα «Ρυθμίσεις τεχνικών ζητημάτων που αφορούν την ανάθεση των Δημοσίων Συμβάσεων Προμηθειών και Υπηρεσιών με χρήση των επιμέρους εργαλείων και διαδικασιών του Εθνικού Συστήματος Ηλεκτρονικών Δημοσίων Συμβάσεων (ΕΣΗΔΗΣ)»
- της αριθμ. Κ.Υ.Α. οικ. 60967 ΕΞ 2020 (Β' 2425/18.06.2020) «Ηλεκτρονική Τιμολόγηση στο πλαίσιο των Δημόσιων Συμβάσεων δυνάμει του ν. 4601/2019» (Α' 44)
- της αριθμ. 63446/2021 Κ.Υ.Α. (Β' 2338/02.06.2020) «Καθορισμός Εθνικού Μορφότυπου ηλεκτρονικού τιμολογίου στο πλαίσιο των Δημοσίων Συμβάσεων».
- του ν.3419/2005 (Α' 297) «Γενικό Εμπορικό Μητρώο (Γ.Ε.ΜΗ.) και εκσυγχρονισμός της Επιμελητηριακής Νομοθεσίας»
- του ν.4635/2019 (Α' 167) « Επενδύω στην Ελλάδα και άλλες διατάξεις» και ιδίως των άρθρων 85 επ.
- του ν.4270/2014 (Α' 143) «Αρχές δημοσιονομικής διαχείρισης και εποπτείας (ενσωμάτωση της Οδηγίας 2011/85/ΕΕ) – δημόσιο λογιστικό και άλλες διατάξεις»
- του π.δ. 80/2016 (Α' 145) «Ανάληψη υποχρεώσεων από τους Διατάκτες»
- της παρ. Ζ του Ν.4152/2013 (Α' 107) «Προσαρμογή της ελληνικής νομοθεσίας στην Οδηγία 2011/7 της 16.2.2011 για την καταπολέμηση των καθυστερήσεων πληρωμών στις εμπορικές συναλλαγές»,
- του ν.4314/2014 (Α' 265) «Α) Για τη διαχείριση, τον έλεγχο και την εφαρμογή αναπτυξιακών παρεμβάσεων για την προγραμματική περίοδο 2014–2020, Β) Ενσωμάτωση της Οδηγίας 2012/17

του Ευρωπαϊκού Κοινοβουλίου και του Συμβουλίου της 13^{ης} Ιουνίου 2012 (ΕΕ L 156/16.6.2012) στο ελληνικό δίκαιο, τροποποίηση του ν. 3419/2005 (Α' 297) και άλλες διατάξεις»

- του ν.4727/2020 (Α' 184) «Ψηφιακή Διακυβέρνηση (Ενσωμάτωση στην Ελληνική Νομοθεσία της Οδηγίας (ΕΕ) 2016/2102 και της Οδηγίας (ΕΕ) 2019/1024) – Ηλεκτρονικές Επικοινωνίες (Ενσωμάτωση στο Ελληνικό Δίκαιο της Οδηγίας (ΕΕ) 2018/1972 και άλλες διατάξεις»,
- του π.δ 28/2015 (Α' 34) «Κωδικοποίηση διατάξεων για την πρόσβαση σε δημόσια έγγραφα και στοιχεία»,
- του ν.2859/2000 (Α' 248) «Κύρωση Κώδικα Φόρου Προστιθέμενης Αξίας»,
- του ν.2690/1999 (Α' 45) «Κύρωση του Κώδικα Διοικητικής Διαδικασίας και άλλες διατάξεις» και ιδίως των άρθρων 1,2, 7, 11 και 13 έως 15,
- του ν.2121/1993 (Α' 25) «Πνευματική Ιδιοκτησία, Συγγενικά Δικαιώματα και Πολιτιστικά Θέματα»,
- του Κανονισμού (ΕΕ) 2016/679 του ΕΚ και του Συμβουλίου, της 27^{ης} Απριλίου 2016, για την προστασία των φυσικών προσώπων έναντι της επεξεργασίας των δεδομένων προσωπικού χαρακτήρα και για την ελεύθερη κυκλοφορία των δεδομένων αυτών και την κατάργηση της οδηγίας 95/46/ΕΚ (Γενικός Κανονισμός για την Προστασία Δεδομένων) (Κείμενο που παρουσιάζει ενδιαφέρον για τον ΕΟΧ) OJ L 119,
- του ν.4624/2019 (Α' 137) «Αρχή Προστασίας Δεδομένων Προσωπικού Χαρακτήρα, μέτρα εφαρμογής του Κανονισμού (ΕΕ) 2016/679 του Ευρωπαϊκού Κοινοβουλίου και του Συμβουλίου της 27^{ης} Απριλίου 2016 για την προστασία των φυσικών προσώπων έναντι της επεξεργασίας δεδομένων προσωπικού χαρακτήρα και ενσωμάτωση στην εθνική νομοθεσία της Οδηγίας (ΕΕ) 2016/680 του Ευρωπαϊκού Κοινοβουλίου και του Συμβουλίου της 27^{ης} Απριλίου 2016 και άλλες διατάξεις»,
- των σε εκτέλεση των ανωτέρω νόμων εκδοθεισών κανονιστικών πράξεων, των λοιπών διατάξεων που αναφέρονται ρητά ή απορρέουν από τα οριζόμενα στα συμβατικά τεύχη της παρούσας, καθώς και του συνόλου των διατάξεων του ασφαλιστικού, εργατικού, κοινωνικού, περιβαλλοντικού και φορολογικού δικαίου που διέπει την ανάθεση και εκτέλεση της παρούσας σύμβασης, έστω και αν δεν αναφέρονται ρητά παραπάνω.
- τη με Α.Π. οικ. ΥΠΕΝ/ΔΜΕΑΑΠ/19751/131/28-02-2022 Πρόσκληση του Υπουργείου Περιβάλλοντος και Ενέργειας με τίτλο «Παρεμβάσεις με στόχο την βελτίωση του Δημόσιου χώρου»,
- τη με Α.Π. Απόφαση Ένταξης της Πράξης «Ολοκληρωμένες αστικές παρεμβάσεις στον οικισμό της Βεργίνας»
- της απόφασης της Οικονομικής Επιτροπής με την οποία εγκρίνει τις τεχνικές προδιαγραφές της Τεχνικής Έκθεσης Προμήθειας .../202....
- της απόφασης της Οικονομικής Επιτροπής με την οποία εγκρίνει τους όρους της παρούσας διακήρυξης.

1.5 Προθεσμία παραλαβής προσφορών

Η καταληκτική ημερομηνία παραλαβής των προσφορών είναι η/...../.....και ώρα

Η διαδικασία θα διενεργηθεί με χρήση του Εθνικού Συστήματος Ηλεκτρονικών Δημόσιων Συμβάσεων (ΕΣΗΔΗΣ) Προμήθειες και Υπηρεσίες του ΟΠΣ ΕΣΗΔΗΣ (Διαδικτυακή Πύλη www.promitheus.gov.gr)

1.6 Δημοσιότητα

A. Δημοσίευση στην Επίσημη Εφημερίδα της Ευρωπαϊκής Ένωσης

Προκήρυξη της παρούσας σύμβασης απεστάλη με ηλεκτρονικά μέσα για δημοσίευση στις/...../..... στην Υπηρεσία Εκδόσεων της Ευρωπαϊκής Ένωσης.

B. Δημοσίευση σε εθνικό επίπεδο

Η προκήρυξη και το πλήρες κείμενο της παρούσας Διακήρυξης καταχωρήθηκαν στο Κεντρικό Ηλεκτρονικό Μητρώο Δημοσίων Συμβάσεων (ΚΗΜΔΗΣ).

Τα έγγραφα της σύμβασης της παρούσας Διακήρυξης καταχωρήθηκαν στη σχετική ηλεκτρονική διαδικασία σύναψης δημόσιας σύμβασης στο ΕΣΗΔΗΣ, η οποία έλαβε Συστημικό Αύξοντα Αριθμό: και αναρτήθηκαν στη Διαδικτυακή Πύλη (www.promitheus.gov.gr) του ΟΠΣ ΕΣΗΔΗΣ.

Περίληψη της παρούσας Διακήρυξης δημοσιεύεται και στον Ελληνικό Τύπο, σύμφωνα με το άρθρο 66 του Ν. 4412/2016 :

.....

Περίληψη της παρούσας Διακήρυξης όπως προβλέπεται στην περίπτωση (ιστ) της παραγράφου 3 του άρθρου 76 του Ν.4727/2020, αναρτήθηκε στο διαδίκτυο, στον ιστότοπο <http://et.diavgeia.gov.gr/> (ΠΡΟΓΡΑΜΜΑ ΔΙΑΥΓΕΙΑ).

Η Διακήρυξη καταχωρήθηκε στο διαδίκτυο, στην ιστοσελίδα της αναθέτουσας αρχής, στη διεύθυνση (URL): www.....gr στη διαδρομή: ► ►, στις/...../.....

Γ. Έξοδα δημοσιεύσεων

Η δαπάνη των δημοσιεύσεων στον Ελληνικό Τύπο βαρύνει τον Ανάδοχο.

1.7 Αρχές εφαρμοζόμενες στη διαδικασία σύναψης

Οι οικονομικοί φορείς δεσμεύονται ότι:

- α) τηρούν και θα εξακολουθήσουν να τηρούν κατά την εκτέλεση της σύμβασης, εφόσον επιλεγούν, τις υποχρεώσεις τους που απορρέουν από τις διατάξεις της περιβαλλοντικής, κοινωνικοασφαλιστικής και εργατικής νομοθεσίας, που έχουν θεσπιστεί με το δίκαιο της Ένωσης, το εθνικό δίκαιο, συλλογικές συμβάσεις ή διεθνείς διατάξεις περιβαλλοντικού, κοινωνικού και εργατικού δικαίου, οι οποίες απαριθμούνται στο Παράρτημα Χ του Προσαρτήματος Α του ν. 4412/2016. Η τήρηση των εν λόγω υποχρεώσεων ελέγχεται και βεβαιώνεται από τα όργανα που επιβλέπουν την εκτέλεση των δημοσίων συμβάσεων και τις αρμόδιες δημόσιες αρχές και υπηρεσίες που ενεργούν εντός των ορίων της ευθύνης και της αρμοδιότητάς τους,
- β) δεν θα ενεργήσουν αθέμιτα, παράνομα ή καταχρηστικά καθ' όλη τη διάρκεια της διαδικασίας ανάθεσης, αλλά και κατά το στάδιο εκτέλεσης της σύμβασης, εφόσον επιλεγούν,
- γ) λαμβάνουν τα κατάλληλα μέτρα για να διαφυλάξουν την εμπιστευτικότητα των πληροφοριών που έχουν χαρακτηριστεί ως τέτοιες.

2. ΓΕΝΙΚΟΙ ΚΑΙ ΕΙΔΙΚΟΙ ΟΡΟΙ ΣΥΜΜΕΤΟΧΗΣ

2.1 Γενικές Πληροφορίες

2.1.1 Έγγραφα της σύμβασης

Τα έγγραφα της παρούσας διαδικασίας σύναψης, είναι τα ακόλουθα:

1. η με αρ. Προκήρυξη της Σύμβασης (ΑΔΑΜ.....), όπως αυτή έχει δημοσιευτεί στην Επίσημη Εφημερίδα της Ευρωπαϊκής Ένωσης
2. το Ευρωπαϊκό Ενιαίο Έγγραφο Σύμβασης [ΕΕΕΣ]
3. η παρούσα διακήρυξη και τα παραρτήματά της
4. οι συμπληρωματικές πληροφορίες που τυχόν παρέχονται στο πλαίσιο της διαδικασίας, ιδίως σχετικά με τις προδιαγραφές και τα σχετικά δικαιολογητικά
5. το σχέδιο της σύμβασης με τα Παραρτήματά της.

2.1.2 Επικοινωνία - Πρόσβαση στα έγγραφα της Σύμβασης

Όλες οι επικοινωνίες σε σχέση με τα βασικά στοιχεία της διαδικασίας σύναψης της σύμβασης, καθώς και όλες οι ανταλλαγές πληροφοριών, ιδίως η ηλεκτρονική υποβολή, εκτελούνται με τη χρήση της πλατφόρμας του Εθνικού Συστήματος Ηλεκτρονικών Δημοσίων Συμβάσεων (ΕΣΗΔΗΣ), η οποία είναι προσβάσιμη μέσω της Διαδικτυακής Πύλης (www.promitheus.gov.gr).

2.1.3 Παροχή Διευκρινίσεων

Τα σχετικά αιτήματα παροχής διευκρινίσεων υποβάλλονται ηλεκτρονικά, το αργότερο δέκα (10) ημέρες πριν την καταληκτική ημερομηνία υποβολής προσφορών και απαντώνται αντίστοιχα, στο πλαίσιο της παρούσας, στη σχετική ηλεκτρονική διαδικασία σύναψης δημόσιας σύμβασης στην πλατφόρμα του ΕΣΗΔΗΣ, η οποία είναι προσβάσιμη μέσω της Διαδικτυακής Πύλης (www.promitheus.gov.gr). Αιτήματα παροχής συμπληρωματικών πληροφοριών – διευκρινίσεων υποβάλλονται από εγγεγραμμένους στο σύστημα οικονομικούς φορείς, δηλαδή από εκείνους που διαθέτουν σχετικά διαπιστευτήρια που τους έχουν χορηγηθεί (όνομα χρήστη και κωδικό πρόσβασης) και απαραίτητα το ηλεκτρονικό αρχείο με το κείμενο των ερωτημάτων είναι ηλεκτρονικά υπογεγραμμένο. Αιτήματα παροχής διευκρινίσεων που είτε υποβάλλονται με άλλο τρόπο είτε το ηλεκτρονικό αρχείο που τα συνοδεύει δεν είναι ηλεκτρονικά υπογεγραμμένο, δεν εξετάζονται.

Η αναθέτουσα αρχή παρατείνει την προθεσμία παραλαβής των προσφορών, ούτως ώστε όλοι οι ενδιαφερόμενοι οικονομικοί φορείς να μπορούν να λάβουν γνώση όλων των αναγκαίων πληροφοριών για την κατάρτιση των προσφορών στις ακόλουθες περιπτώσεις:

α) όταν, για οποιονδήποτε λόγο, πρόσθετες πληροφορίες, αν και ζητήθηκαν από τον οικονομικό φορέα έγκαιρα, δεν έχουν παρασχεθεί το αργότερο έξι (6) ημέρες πριν από την προθεσμία που ορίζεται για την παραλαβή των προσφορών,

β) όταν τα έγγραφα της σύμβασης υφίστανται σημαντικές αλλαγές

Η διάρκεια της παράτασης θα είναι ανάλογη με τη σπουδαιότητα των πληροφοριών ή των αλλαγών. Όταν οι πρόσθετες πληροφορίες δεν έχουν ζητηθεί έγκαιρα ή δεν έχουν σημασία για την προετοιμασία κατάλληλων προσφορών, η παράταση της προθεσμίας εναπόκειται στη διακριτική ευχέρεια της αναθέτουσας αρχής.

Τροποποίηση των όρων της διαγωνιστικής διαδικασίας (πχ αλλαγή/μετάθεση της καταληκτικής ημερομηνίας υποβολής προσφορών καθώς και σημαντικές αλλαγές των εγγράφων της σύμβασης, σύμφωνα με την προηγούμενη παράγραφο) δημοσιεύεται στην ΕΕΕΕ (με το τυποποιημένο έντυπο «Διορθωτικό») και στο ΚΗΜΔΗΣ.

2.1.4 Γλώσσα

Τα έγγραφα της σύμβασης έχουν συνταχθεί στην ελληνική γλώσσα.

Τυχόν προδικαστικές προσφυγές υποβάλλονται στην ελληνική γλώσσα.

Οι προσφορές, τα στοιχεία που περιλαμβάνονται σε αυτές, καθώς και τα αποδεικτικά έγγραφα σχετικά με τη μη ύπαρξη λόγου αποκλεισμού και την πλήρωση των κριτηρίων ποιοτικής επιλογής συντάσσονται στην ελληνική γλώσσα ή συνοδεύονται από επίσημη μετάφρασή τους στην ελληνική γλώσσα.

Τα αλλοδαπά δημόσια και ιδιωτικά έγγραφα συνοδεύονται από μετάφρασή τους στην ελληνική γλώσσα επικυρωμένη, είτε από πρόσωπο αρμόδιο κατά τις κείμενες διατάξεις της εθνικής νομοθεσίας είτε από πρόσωπο κατά νόμο αρμόδιο της χώρας στην οποία έχει συνταχθεί το έγγραφο. Ενημερωτικά και τεχνικά φυλλάδια και άλλα έντυπα, εταιρικά ή μη, με ειδικό τεχνικό περιεχόμενο, δηλαδή έντυπα με αμιγώς τεχνικά χαρακτηριστικά, όπως αριθμούς, αποδόσεις σε διεθνείς μονάδες, μαθηματικούς τύπους και σχέδια, που είναι δυνατόν να διαβαστούν σε κάθε γλώσσα και δεν είναι απαραίτητη η μετάφραση τους, μπορούν να υποβάλλονται σε άλλη γλώσσα, χωρίς να συνοδεύονται από μετάφραση στην ελληνική. Κατά συνέπεια οποιοδήποτε εκ των εγγράφων του τεχνικού φακέλου (πιστοποιητικά, εκθέσεις δοκιμών, τεχνικά φυλλάδια, δηλώσεις κοκ) μπορεί να κατατεθεί στην αγγλική γλώσσα χωρίς να συνοδεύεται από μετάφραση.

Κάθε μορφής επικοινωνία με την αναθέτουσα αρχή, καθώς και μεταξύ αυτής και του αναδόχου, θα γίνονται υποχρεωτικά στην ελληνική γλώσσα.

2.1.5 Εγγυήσεις

Οι εγγυητικές επιστολές των παραγράφων 2.2.2 και 4.1. εκδίδονται από πιστωτικά ιδρύματα ή χρηματοδοτικά ιδρύματα ή ασφαλιστικές επιχειρήσεις κατά την έννοια των περιπτώσεων β' και γ' της παρ. 1 του άρθρου 14 του ν. 4364/ 2016 (Α'13), που λειτουργούν νόμιμα στα κράτη - μέλη της Ένωσης ή του Ευρωπαϊκού Οικονομικού Χώρου ή στα κράτη-μέρη της ΣΔΣ και έχουν, σύμφωνα με τις ισχύουσες διατάξεις, το δικαίωμα αυτό. Μπορούν, επίσης, να εκδίδονται από το Τ.Μ.Ε.Δ.Ε. ή να παρέχονται με γραμμάτιο του Ταμείου Παρακαταθηκών και Δανείων με παρακατάθεση σε αυτό του αντιστοιχού χρηματικού ποσού. Αν συσταθεί παρακαταθήκη με γραμμάτιο παρακατάθεσης χρεογράφων στο Ταμείο Παρακαταθηκών και Δανείων, τα τοκομερίδια ή μερίσματα που λήγουν κατά τη διάρκεια της εγγύησης επιστρέφονται μετά τη λήξη τους στον υπέρ ου η εγγύηση οικονομικό φορέα.

Οι εγγυητικές επιστολές εκδίδονται κατ' επιλογή των οικονομικών φορέων από έναν ή περισσότερους εκδότες της παραπάνω παραγράφου.

Οι εγγυήσεις αυτές περιλαμβάνουν κατ' ελάχιστον τα ακόλουθα στοιχεία: α) την ημερομηνία έκδοσης, β) τον εκδότη, γ) την αναθέτουσα αρχή προς την οποία απευθύνονται, δ) τον αριθμό της εγγύησης, ε) το ποσό που καλύπτει η εγγύηση, στ) την πλήρη επωνυμία, τον Α.Φ.Μ. και τη διεύθυνση του οικονομικού φορέα υπέρ του οποίου εκδίδεται η εγγύηση (στην περίπτωση ένωσης αναγράφονται όλα τα παραπάνω για κάθε μέλος της ένωσης), ζ) τους όρους ότι: αα) η εγγύηση παρέχεται ανέκκλητα και ανεπιφύλακτα, ο δε εκδότης παραιτείται του δικαιώματος της διαιρέσεως και της διζήσεως, και ββ) ότι σε περίπτωση κατάπτωσης αυτής, το ποσό της κατάπτωσης υπόκειται στο εκάστοτε ισχύον τέλος χαρτοσήμου, η) τα στοιχεία της σχετικής διακήρυξης και την καταληκτική ημερομηνία υποβολής προσφορών, θ) την ημερομηνία λήξης ή τον χρόνο ισχύος της εγγύησης, ι) την ανάληψη υποχρέωσης από τον εκδότη της εγγύησης να καταβάλει το ποσό της εγγύησης ολικά ή μερικά εντός πέντε (5) ημερών μετά από απλή έγγραφη ειδοποίηση εκείνου προς τον οποίο απευθύνεται και ια) στην περίπτωση των εγγυήσεων καλής εκτέλεσης και προκαταβολής, τον αριθμό και τον τίτλο της σχετικής σύμβασης.

Η περ. αα' του προηγούμενου εδαφίου ζ' δεν εφαρμόζεται για τις εγγυήσεις που παρέχονται με γραμμάτιο του Ταμείου Παρακαταθηκών και Δανείων.

Η αναθέτουσα αρχή επικοινωνεί με τους εκδότες των εγγυητικών επιστολών προκειμένου να διαπιστώσει την εγκυρότητά τους.

2.1.6 Προστασία Προσωπικών Δεδομένων

Η αναθέτουσα αρχή ενημερώνει το φυσικό πρόσωπο που υπογράφει την προσφορά ως Προσφέρων ή ως Νόμιμος Εκπρόσωπος Προσφέροντος, ότι η ίδια ή και τρίτοι, κατ' εντολή και για λογαριασμό της, θα επεξεργάζονται προσωπικά δεδομένα που περιέχονται στους φακέλους της προσφοράς και τα αποδεικτικά μέσα τα οποία υποβάλλονται σε αυτήν, στο πλαίσιο του παρόντος Διαγωνισμού, για το σκοπό της αξιολόγησης των προσφορών και της ενημέρωσης έτερων συμμετεχόντων σε αυτόν, λαμβάνοντας κάθε εύλογο μέτρο για τη διασφάλιση του απόρρητου και της ασφάλειας της επεξεργασίας των δεδομένων και της προστασίας τους από κάθε μορφής αθέμιτη επεξεργασία, σύμφωνα με τις διατάξεις της κείμενης νομοθεσίας περί προστασίας προσωπικών δεδομένων, κατά τα αναλυτικώς αναφερόμενα στην αναλυτική ενημέρωση που επισυνάπτεται στην παρούσα.

2.2 Δικαίωμα Συμμετοχής - Κριτήρια Ποιοτικής Επιλογής

2.2.1 Δικαίωμα συμμετοχής

1. Δικαίωμα συμμετοχής στη διαδικασία σύναψης της παρούσας σύμβασης έχουν φυσικά ή νομικά πρόσωπα και, σε περίπτωση ενώσεων οικονομικών φορέων, τα μέλη αυτών, που είναι εγκατεστημένα σε:

α) κράτος-μέλος της Ένωσης,

β) κράτος-μέλος του Ευρωπαϊκού Οικονομικού Χώρου (Ε.Ο.Χ.),

γ) τρίτες χώρες που έχουν υπογράψει και κυρώσει τη ΣΔΣ, στο βαθμό που η υπό ανάθεση δημόσια σύμβαση καλύπτεται από τα Παραρτήματα 1, 2, 4, 5, 6 και 7 και τις γενικές σημειώσεις του σχετικού με την Ένωση Προσαρτήματος Ι της ως άνω Συμφωνίας, καθώς και

δ) σε τρίτες χώρες που δεν εμπίπτουν στην περίπτωση γ' της παρούσας παραγράφου και έχουν συνάψει διμερείς ή πολυμερείς συμφωνίες με την Ένωση σε θέματα διαδικασιών ανάθεσης δημοσίων συμβάσεων.

Στο βαθμό που καλύπτονται από τα Παραρτήματα 1, 2, 4 και 5, 6 και 7 και τις γενικές σημειώσεις του σχετικού με την Ένωση Προσαρτήματος Ι της ΣΔΣ, καθώς και τις λοιπές διεθνείς συμφωνίες από τις οποίες δεσμεύεται η Ένωση, οι αναθέτουσες αρχές επιφυλάσσουν για τα έργα, τα αγαθά, τις υπηρεσίες και τους οικονομικούς φορείς των χωρών που έχουν υπογράψει τις εν λόγω συμφωνίες μεταχείριση εξίσου ευνοϊκή με αυτήν που επιφυλάσσουν για τα έργα, τα αγαθά, τις υπηρεσίες και τους οικονομικούς φορείς της Ένωσης

2. Απαγορεύεται η συμμετοχή στην παρούσα διαδικασία οικονομικών φορέων, με οιονδήποτε τρόπο εφόσον εμπίπτουν στις απαγορεύσεις του Κανονισμού (ΕΕ) 2022/576 για την τροποποίηση του Κανονισμού (ΕΕ) αριθ. 833/2014 σχετικά με περιοριστικά μέτρα λόγω ενεργειών της Ρωσίας που αποσταθεροποιούν την κατάσταση στην Ουκρανία (L 111/1) και συγκεκριμένα αν ο οικονομικός φορέας είναι : α) Ρώσος υπήκοος ή φυσικό ή νομικό πρόσωπο, οντότητα ή φορέας που έχει την έδρα του στη Ρωσία, ή β) νομικό πρόσωπο, οντότητα ή φορέας του οποίου τα δικαιώματα ιδιοκτησίας κατέχει άμεσα ή έμμεσα σε ποσοστό άνω του 50% οντότητα αναφερόμενη στο στοιχείο α) της παρούσας παραγράφου ή γ) φυσικό ή νομικό πρόσωπο, οντότητα ή φορέας που ενεργεί εξ ονόματος ή κατ' εντολή οντότητας αναφερόμενης στο στοιχείο α) ή β) της παρούσας παραγράφου, συμπεριλαμβανομένων, όταν αντιστοιχούν σε περισσότερο από το 10 % της αξίας της σύμβασης, των υπεργολάβων, προμηθευτών ή οντοτήτων στις ικανότητες των οποίων στηρίζεται κατά την έννοια των οδηγιών για τις δημόσιες συμβάσεις.

3. Οικονομικός φορέας συμμετέχει είτε μεμονωμένα είτε ως μέλος ένωσης. Οι ενώσεις οικονομικών φορέων, συμπεριλαμβανομένων και των προσωρινών συμπράξεων, δεν απαιτείται να περιβληθούν συγκεκριμένη νομική μορφή για την υποβολή προσφοράς. Η αναθέτουσα αρχή μπορεί να απαιτήσει από τις ενώσεις οικονομικών φορέων να περιβληθούν συγκεκριμένη νομική μορφή, εφόσον τους ανατεθεί η σύμβαση.

Στις περιπτώσεις υποβολής προσφοράς από ένωση οικονομικών φορέων, όλα τα μέλη της ευθύνονται έναντι της αναθέτουσας αρχής αλληλέγγυα και εις ολόκληρον.

2.2.2 Εγγύηση συμμετοχής

2.2.2.1. Για την έγκυρη συμμετοχή στη διαδικασία σύναψης της παρούσας σύμβασης, κατατίθεται από τους συμμετέχοντες οικονομικούς φορείς (προσφέροντες), εγγυητική επιστολή συμμετοχής, 2% επί της εκτιμώμενης αξίας της σύμβασης, χωρίς ΦΠΑ, ποσού δεκατριών χιλιάδων διακοσίων είκοσι ενός ευρώ και σαράντα τεσσάρων λεπτών [13.221,44€].

Στην περίπτωση ένωσης οικονομικών φορέων, η εγγύηση συμμετοχής περιλαμβάνει και τον όρο ότι η εγγύηση καλύπτει τις υποχρεώσεις όλων των οικονομικών φορέων που συμμετέχουν στην ένωση. Η εγγύηση συμμετοχής πρέπει να ισχύει τουλάχιστον για τριάντα (30) ημέρες μετά τη λήξη του χρόνου ισχύος της προσφοράς του άρθρου 2.4.5 της παρούσας, άλλως η προσφορά απορρίπτεται. Η αναθέτουσα αρχή μπορεί, πριν από τη λήξη της προσφοράς, να ζητά από τους προσφέροντες να παρατείνουν, πριν τη λήξη τους, τη διάρκεια ισχύος της προσφοράς και της εγγύησης συμμετοχής.

Οι πρωτότυπες εγγυήσεις συμμετοχής, πλην των εγγυήσεων που εκδίδονται ηλεκτρονικά, προσκομίζονται, σε κλειστό φάκελο με ευθύνη του οικονομικού φορέα, το αργότερο πριν την ημερομηνία και ώρα αποσφράγισης των προσφορών που ορίζεται στην παρ. 3.1 της παρούσας, άλλως η προσφορά απορρίπτεται ως απαράδεκτη, μετά από γνώμη της Επιτροπής Διαγωνισμού.

2.2.2.2. Η εγγύηση συμμετοχής επιστρέφεται στον ανάδοχο με την προσκόμιση της εγγύησης καλής εκτέλεσης.

Η εγγύηση συμμετοχής επιστρέφεται στους λοιπούς προσφέροντες, σύμφωνα με τα ειδικότερα οριζόμενα στην παρ. 3 του άρθρου 72 του ν. 4412/2016.

2.2.2.3. Η εγγύηση συμμετοχής καταπίπτει εάν ο προσφέρων: α) αποσύρει την προσφορά του κατά τη διάρκεια ισχύος αυτής, β) παρέχει, εν γνώσει του, ψευδή στοιχεία ή πληροφορίες που αναφέρονται στις παραγράφους 2.2.3 έως 2.2.8, γ) δεν προσκομίζει εγκαίρως τα προβλεπόμενα από την παρούσα δικαιολογητικά (παραγράφοι 2.2.9 και 3.2), δ) δεν προσέλθει εγκαίρως για υπογραφή του συμφωνητικού, ε) υποβάλει μη κατάλληλη προσφορά, με την έννοια της περ.46 της παρ.1 του άρθρου 2 του ν. 4412/2016, στ) δεν ανταποκριθεί στη σχετική πρόσκληση της αναθέτουσας αρχής να εξηγήσει την τιμή ή το κόστος της προσφοράς του εντός της τεθείσας προθεσμίας και η προσφορά του απορριφθεί, ζ) στις περιπτώσεις των παρ.3, 4 και 5 του άρθρου 103 του ν. 4412/2016, περί πρόσκλησης για υποβολή δικαιολογητικών από τον προσωρινό ανάδοχο, αν, κατά τον έλεγχο των παραπάνω δικαιολογητικών, σύμφωνα με τις παραγράφους 3.2 και 3.4 της παρούσας, διαπιστωθεί ότι τα στοιχεία που δηλώθηκαν στο ΕΕΕΣ είναι εκ προθέσεως απατηλά, ή ότι έχουν υποβληθεί πλαστά αποδεικτικά στοιχεία, ή αν, από τα παραπάνω δικαιολογητικά που προσκομίστηκαν νομίμως και εμπροθέσμως, δεν αποδεικνύεται η μη συνδρομή των λόγων αποκλεισμού της παραγράφου 2.2.3 ή η πλήρωση μιας ή περισσότερων από τις απαιτήσεις των κριτηρίων ποιοτικής επιλογής.

2.2.3 Λόγοι αποκλεισμού

Αποκλείεται από τη συμμετοχή στην παρούσα διαδικασία σύναψης σύμβασης (διαγωνισμό) οικονομικός φορέας, εφόσον συντρέχει στο πρόσωπό του (εάν πρόκειται για μεμονωμένο φυσικό ή νομικό πρόσωπο) ή σε ένα από τα μέλη του (εάν πρόκειται για ένωση οικονομικών φορέων) ένας ή περισσότεροι από τους ακόλουθους λόγους:

2.2.3.1. Όταν υπάρχει σε βάρος του αμετάκλητη καταδικαστική απόφαση για ένα από τα ακόλουθα εγκλήματα:

α) συμμετοχή σε εγκληματική οργάνωση, όπως αυτή ορίζεται στο άρθρο 2 της απόφασης-πλαίσιο 2008/841/ΔΕΥ του Συμβουλίου της 24^{ης} Οκτωβρίου 2008, για την καταπολέμηση του οργανωμένου εγκλήματος (ΕΕ L 300 της 11.11.2008 σ.42), και τα εγκλήματα του άρθρου 187 του Ποινικού Κώδικα (εγκληματική οργάνωση),

β) ενεργητική δωροδοκία, όπως ορίζεται στο άρθρο 3 της σύμβασης περί της καταπολέμησης της δωροδοκίας στην οποία ενέχονται υπάλληλοι των Ευρωπαϊκών Κοινοτήτων ή των κρατών-μελών της Ένωσης (ΕΕ C 195 της 25.6.1997, σ. 1) και στην παρ. 1 του άρθρου 2 της απόφασης-πλαίσιο 2003/568/ΔΕΥ του Συμβουλίου της 22^{ης} Ιουλίου 2003, για την καταπολέμηση της δωροδοκίας στον ιδιωτικό τομέα (ΕΕ L 192 της 31.7.2003, σ. 54), καθώς και όπως ορίζεται στο εθνικό δίκαιο του οικονομικού φορέα, και τα εγκλήματα των άρθρων 159Α (δωροδοκία πολιτικών προσώπων), 236 (δωροδοκία υπαλλήλου), 237 παρ. 2-4 (δωροδοκία δικαστικών λειτουργών), 237Α παρ. 2 (εμπορία επιρροής – μεσάζοντες), 396 παρ. 2 (δωροδοκία στον ιδιωτικό τομέα) του Ποινικού Κώδικα,

γ) απάτη εις βάρος των οικονομικών συμφερόντων της Ένωσης, κατά την έννοια των άρθρων 3 και 4 της Οδηγίας (ΕΕ) 2017/1371 του Ευρωπαϊκού Κοινοβουλίου και του Συμβουλίου της 5^{ης} Ιουλίου 2017 σχετικά με την καταπολέμηση, μέσω του ποινικού δικαίου, της απάτης εις βάρος των οικονομικών συμφερόντων της Ένωσης (L 198/28.07.2017) και τα εγκλήματα των άρθρων 159Α (δωροδοκία πολιτικών προσώπων), 216 (πλαστογραφία), 236 (δωροδοκία υπαλλήλου), 237 παρ. 2-4 (δωροδοκία δικαστικών λειτουργών), 242 (ψευδής βεβαίωση, νόθευση κ.λπ.) 374 (διακεκριμένη κλοπή), 375 (υπεξαίρεση), 386 (απάτη), 386Α (απάτη με υπολογιστή), 386Β (απάτη σχετική με τις επιχορηγήσεις), 390 (απιστία) του Ποινικού Κώδικα και των άρθρων 155 επ. του Εθνικού Τελωνειακού Κώδικα (ν. 2960/2001, Α' 265), όταν αυτά στρέφονται κατά των οικονομικών

συμφερόντων της Ευρωπαϊκής Ένωσης ή συνδέονται με την προσβολή αυτών των συμφερόντων, καθώς και τα εγκλήματα των άρθρων 23 (διασυνοριακή απάτη σχετικά με τον ΦΠΑ) και 24 (επικουρικές διατάξεις για την ποινική προστασία των οικονομικών συμφερόντων της Ευρωπαϊκής Ένωσης) του ν. 4689/2020 (Α' 103),

δ) τρομοκρατικά εγκλήματα ή εγκλήματα συνδεόμενα με τρομοκρατικές δραστηριότητες, όπως ορίζονται, αντιστοίχως, στα άρθρα 3-4 και 5-12 της Οδηγίας (ΕΕ) 2017/541 του Ευρωπαϊκού Κοινοβουλίου και του Συμβουλίου της 15^{ης} Μαρτίου 2017 για την καταπολέμηση της τρομοκρατίας και την αντικατάσταση της απόφασης-πλαίσιο 2002/475/ΔΕΥ του Συμβουλίου και για την τροποποίηση της απόφασης 2005/671/ΔΕΥ του Συμβουλίου (ΕΕ L 88/31.03.2017) ή ηθική αυτουργία ή συνέργεια ή απόπειρα διάπραξης εγκλήματος, όπως ορίζονται στο άρθρο 14 αυτής, και τα εγκλήματα των άρθρων 187Α και 187Β του Ποινικού Κώδικα, καθώς και τα εγκλήματα των άρθρων 32-35 του ν. 4689/2020 (Α' 103),

ε) νομιμοποίηση εσόδων από παράνομες δραστηριότητες ή χρηματοδότηση της τρομοκρατίας, όπως αυτές ορίζονται στο άρθρο 1 της Οδηγίας (ΕΕ) 2015/849 του Ευρωπαϊκού Κοινοβουλίου και του Συμβουλίου της 20^{ης} Μαΐου 2015, σχετικά με την πρόληψη της χρησιμοποίησης του χρηματοπιστωτικού συστήματος για τη νομιμοποίηση εσόδων από παράνομες δραστηριότητες ή για τη χρηματοδότηση της τρομοκρατίας, την τροποποίηση του κανονισμού (ΕΕ) αριθμ. 648/2012 του Ευρωπαϊκού Κοινοβουλίου και του Συμβουλίου, και την κατάργηση της οδηγίας 2005/60/ΕΚ του Ευρωπαϊκού Κοινοβουλίου και του Συμβουλίου και της οδηγίας 2006/70/ΕΚ της Επιτροπής (ΕΕ L 141/05.06.2015) και τα εγκλήματα των άρθρων 2 και 39 του ν. 4557/2018 (Α' 139),

στ) παιδική εργασία και άλλες μορφές εμπορίας ανθρώπων, όπως ορίζονται στο άρθρο 2 της Οδηγίας 2011/36/ΕΕ του Ευρωπαϊκού Κοινοβουλίου και του Συμβουλίου της 5^{ης} Απριλίου 2011, για την πρόληψη και την καταπολέμηση της εμπορίας ανθρώπων και για την προστασία των θυμάτων της, καθώς και για την αντικατάσταση της απόφασης-πλαίσιο 2002/629/ΔΕΥ του Συμβουλίου (ΕΕ L 101 της 15.4.2011, σ. 1), και τα εγκλήματα του άρθρου 323Α του Ποινικού Κώδικα (εμπορία ανθρώπων).

Ο οικονομικός φορέας αποκλείεται, επίσης, όταν το πρόσωπο εις βάρος του οποίου εκδόθηκε αμετάκλητη καταδικαστική απόφαση είναι μέλος του διοικητικού, διευθυντικού ή εποπτικού οργάνου του ή έχει εξουσία εκπροσώπησης, λήψης αποφάσεων ή ελέγχου σε αυτό. Η υποχρέωση του προηγούμενου εδαφίου αφορά:

- στις περιπτώσεις εταιρειών περιορισμένης ευθύνης (Ε.Π.Ε.), ιδιωτικών κεφαλαιουχικών εταιρειών (Ι.Κ.Ε.) και προσωπικών εταιρειών (Ο.Ε. και Ε.Ε.) τους διαχειριστές.
- στις περιπτώσεις ανωνύμων εταιρειών (Α.Ε.), τον διευθύνοντα Σύμβουλο, τα μέλη του Διοικητικού Συμβουλίου, καθώς και τα πρόσωπα στα οποία με απόφαση του Διοικητικού Συμβουλίου έχει ανατεθεί το σύνολο της διαχείρισης και εκπροσώπησης της εταιρείας.
- στις περιπτώσεις Συνεταιρισμών, τα μέλη του Διοικητικού Συμβουλίου.
- σε όλες τις υπόλοιπες περιπτώσεις νομικών προσώπων, τον κατά περίπτωση νόμιμο εκπρόσωπο.

Εάν στις ως άνω περιπτώσεις (α) έως (στ) η κατά τα ανωτέρω, περίοδος αποκλεισμού δεν έχει καθοριστεί με αμετάκλητη απόφαση, αυτή ανέρχεται σε πέντε (5) έτη από την ημερομηνία της καταδίκης με αμετάκλητη απόφαση.

2.2.3.2. Στις ακόλουθες περιπτώσεις:

α) όταν ο οικονομικός φορέας έχει αθετήσει τις υποχρεώσεις του όσον αφορά στην καταβολή φόρων ή εισφορών κοινωνικής ασφάλισης και αυτό έχει διαπιστωθεί από δικαστική ή διοικητική απόφαση με τελεσίδικη και δεσμευτική ισχύ, σύμφωνα με διατάξεις της χώρας όπου είναι εγκατεστημένος ή την εθνική νομοθεσία ή

β) όταν η αναθέτουσα αρχή μπορεί να αποδείξει με τα κατάλληλα μέσα ότι ο οικονομικός φορέας έχει αθετήσει τις υποχρεώσεις του όσον αφορά την καταβολή φόρων ή εισφορών κοινωνικής ασφάλισης.

Αν ο οικονομικός φορέας είναι Έλληνας πολίτης ή έχει την εγκατάστασή του στην Ελλάδα, οι υποχρεώσεις του που αφορούν στις εισφορές κοινωνικής ασφάλισης καλύπτουν τόσο την κύρια όσο και την επικουρική ασφάλιση.

Οι υποχρεώσεις των περ. α' και β' της παρ. 2.2.3.2 θεωρείται ότι δεν έχουν αθετηθεί εφόσον δεν έχουν καταστεί ληξιπρόθεσμες ή εφόσον αυτές έχουν υπαχθεί σε δεσμευτικό διακανονισμό που τηρείται.

Δεν αποκλείεται ο οικονομικός φορέας, όταν έχει εκπληρώσει τις υποχρεώσεις του είτε καταβάλλοντας τους φόρους ή τις εισφορές κοινωνικής ασφάλισης που οφείλει, συμπεριλαμβανομένων, κατά περίπτωση, των δεδουλευμένων τόκων ή των προστίμων είτε

υπαγόμενος σε δεσμευτικό διακανονισμό για την καταβολή τους στο μέτρο που τηρεί τους όρους του δεσμευτικού κανονισμού.

2.2.3.3 Κατ' εξαίρεση, επίσης, ο οικονομικός φορέας δεν αποκλείεται, όταν ο αποκλεισμός, σύμφωνα με την παράγραφο 2.2.3.2, θα ήταν σαφώς δυσανάλογος, ιδίως όταν μόνο μικρά ποσά των φόρων ή των εισφορών κοινωνικής ασφάλισης δεν έχουν καταβληθεί ή όταν ο οικονομικός φορέας ενημερώθηκε σχετικά με το ακριβές ποσό που οφείλεται λόγω αθέτησης των υποχρεώσεων του όσον αφορά στην καταβολή φόρων ή εισφορών κοινωνικής ασφάλισης σε χρόνο κατά τον οποίο δεν είχε τη δυνατότητα να λάβει μέτρα, σύμφωνα με το τελευταίο εδάφιο της παρ. 2 του άρθρου 73 ν. 4412/2016, πριν από την εκπνοή της προθεσμίας υποβολής προσφοράς.

2.2.3.4. Αποκλείεται από τη συμμετοχή στη διαδικασία σύναψης της παρούσας σύμβασης, οικονομικός φορέας σε οποιαδήποτε από τις ακόλουθες καταστάσεις:

(α) εάν έχει αθετήσει τις υποχρεώσεις που προβλέπονται στην παρ. 2 του άρθρου 18 του ν. 4412/2016, περί αρχών που εφαρμόζονται στις διαδικασίες σύναψης δημοσίων συμβάσεων,

(β) εάν τελεί υπό πτώχευση ή έχει υπαχθεί σε διαδικασία ειδικής εκκαθάρισης ή τελεί υπό αναγκαστική διαχείριση από εκκαθαριστή ή από το δικαστήριο ή έχει υπαχθεί σε διαδικασία πτωχευτικού συμβιβασμού ή έχει αναστείλει τις επιχειρηματικές του δραστηριότητες ή έχει υπαχθεί σε διαδικασία εξυγίανσης και δεν τηρεί τους όρους αυτής ή εάν βρίσκεται σε οποιαδήποτε ανάλογη κατάσταση προκύπτουσα από παρόμοια διαδικασία, προβλεπόμενη σε εθνικές διατάξεις νόμου. Η αναθέτουσα αρχή μπορεί να μην αποκλείει έναν οικονομικό φορέα ο οποίος βρίσκεται σε μία εκ των καταστάσεων που αναφέρονται στην περίπτωση αυτή, υπό την προϋπόθεση ότι αποδεικνύει ότι ο εν λόγω φορέας είναι σε θέση να εκτελέσει τη σύμβαση, λαμβάνοντας υπόψη τις ισχύουσες διατάξεις και τα μέτρα για τη συνέχιση της επιχειρηματικής του λειτουργίας,

(γ) εάν, με την επιφύλαξη της παραγράφου 3β του άρθρου 44 του ν. 3959/2011 περί ποινικών κυρώσεων και άλλων διοικητικών συνεπειών, υπάρχουν επαρκώς εύλογες ενδείξεις που οδηγούν στο συμπέρασμα ότι ο οικονομικός φορέας συνήψε συμφωνίες με άλλους οικονομικούς φορείς με στόχο τη στρέβλωση του ανταγωνισμού,

δ) εάν μία κατάσταση σύγκρουσης συμφερόντων κατά την έννοια του άρθρου 24 του ν. 4412/2016 δεν μπορεί να θεραπευθεί αποτελεσματικά με άλλα, λιγότερο παρεμβατικά, μέσα,

(ε) εάν μία κατάσταση στρέβλωσης του ανταγωνισμού από την πρότερη συμμετοχή του οικονομικού φορέα κατά την προετοιμασία της διαδικασίας σύναψης σύμβασης, σύμφωνα με όσα ορίζονται στο άρθρο 48 του ν. 4412/2016, δεν μπορεί να θεραπευθεί με άλλα, λιγότερο παρεμβατικά, μέσα,

(στ) εάν έχει επιδείξει σοβαρή ή επαναλαμβανόμενη πλημμέλεια κατά την εκτέλεση ουσιώδους απαίτησης στο πλαίσιο προηγούμενης δημόσιας σύμβασης, προηγούμενης σύμβασης με αναθέτοντα φορέα ή προηγούμενης σύμβασης παραχώρησης που είχε ως αποτέλεσμα την πρόωρη καταγγελία της προηγούμενης σύμβασης, αποζημιώσεις ή άλλες παρόμοιες κυρώσεις,

(ζ) εάν έχει κριθεί ένοχος εκ προθέσεως σοβαρών απατηλών δηλώσεων κατά την παροχή των πληροφοριών που απαιτούνται για την εξακρίβωση της απουσίας των λόγων αποκλεισμού ή την πλήρωση των κριτηρίων επιλογής, έχει αποκρύψει τις πληροφορίες αυτές ή δεν είναι σε θέση να προσκομίσει τα δικαιολογητικά που απαιτούνται κατ' εφαρμογή της παραγράφου 2.2.9.2 της παρούσας,

(η) εάν επιχείρησε να επηρεάσει με αθέμιτο τρόπο τη διαδικασία λήψης αποφάσεων της αναθέτουσας αρχής, να αποκτήσει εμπιστευτικές πληροφορίες που ενδέχεται να του αποφέρουν αθέμιτο πλεονέκτημα στη διαδικασία σύναψης σύμβασης ή να παράσχει με απατηλό τρόπο παραπλανητικές πληροφορίες που ενδέχεται να επηρεάσουν ουσιωδώς τις αποφάσεις που αφορούν τον αποκλεισμό, την επιλογή ή την ανάθεση,

(θ) εάν η αναθέτουσα αρχή μπορεί να αποδείξει, με κατάλληλα μέσα ότι έχει διαπράξει σοβαρό επαγγελματικό παράπτωμα, το οποίο θέτει εν αμφιβόλω την ακεραιότητά του.

Εάν στις ως άνω περιπτώσεις (α) έως (θ) η περίοδος αποκλεισμού δεν έχει καθοριστεί με αμετάκλητη απόφαση, αυτή ανέρχεται σε τρία (3) έτη από την ημερομηνία έκδοσης πράξης που βεβαιώνει το σχετικό γεγονός.

2.2.3.5. Δεν εφαρμόζεται στην παρούσα σύμβαση.

2.2.3.6. Ο οικονομικός φορέας αποκλείεται σε οποιοδήποτε χρονικό σημείο κατά τη διάρκεια της διαδικασίας σύναψης της παρούσας σύμβασης, όταν αποδεικνύεται ότι βρίσκεται, λόγω πράξεων ή παραλείψεων του, είτε πριν είτε κατά τη διαδικασία, σε μία από τις ως άνω περιπτώσεις.

2.2.3.7. Οικονομικός φορέας που emπίπτει σε μια από τις καταστάσεις που αναφέρονται στις παραγράφους 2.2.3.1 και 2.2.3.4, εκτός από την περ. β αυτής, μπορεί να προσκομίζει στοιχεία,

προκειμένου να αποδείξει ότι τα μέτρα που έλαβε επαρκούν για να αποδείξουν την αξιοπιστία του, παρότι συντρέχει ο σχετικός λόγος αποκλεισμού (αυτοκάθαρση). Για τον σκοπό αυτόν, ο οικονομικός φορέας αποδεικνύει ότι έχει καταβάλει ή έχει δεσμευθεί να καταβάλει αποζημίωση για ζημιές που προκλήθηκαν από το ποινικό αδίκημα ή το παράπτωμα, ότι έχει διευκρινίσει τα γεγονότα και τις περιστάσεις με ολοκληρωμένο τρόπο, μέσω ενεργού συνεργασίας με τις ερευνητικές αρχές, και έχει λάβει συγκεκριμένα τεχνικά και οργανωτικά μέτρα, καθώς και μέτρα σε επίπεδο προσωπικού κατάλληλα για την αποφυγή περαιτέρω ποινικών αδικημάτων ή παραπτωμάτων. Τα μέτρα που λαμβάνονται από τους οικονομικούς φορείς αξιολογούνται σε συνάρτηση με τη σοβαρότητα και τις ιδιαίτερες περιστάσεις του ποινικού αδικήματος ή του παραπτώματος. Εάν τα στοιχεία κριθούν επαρκή, ο εν λόγω οικονομικός φορέας δεν αποκλείεται από τη διαδικασία σύναψης σύμβασης. Αν τα μέτρα κριθούν ανεπαρκή, γνωστοποιείται στον οικονομικό φορέα το σκεπτικό της απόφασης αυτής. Οικονομικός φορέας που έχει αποκλειστεί, σύμφωνα με τις κείμενες διατάξεις, με τελεσίδικη απόφαση, σε εθνικό επίπεδο, από τη συμμετοχή σε διαδικασίες σύναψης σύμβασης ή ανάθεσης παραχώρησης δεν μπορεί να κάνει χρήση της ανωτέρω δυνατότητας κατά την περίοδο του αποκλεισμού που ορίζεται στην εν λόγω απόφαση.

2.2.3.8. Η απόφαση για τη διαπίστωση της επάρκειας ή μη των επανορθωτικών μέτρων κατά την προηγούμενη παράγραφο εκδίδεται σύμφωνα με τα οριζόμενα στις παρ. 8 και 9 του άρθρου 73 του ν. 4412/2016.

2.2.3.9. Οικονομικός φορέας, σε βάρος του οποίου έχει επιβληθεί η κύρωση του οριζόντιου αποκλεισμού σύμφωνα με τις κείμενες διατάξεις και για το χρονικό διάστημα που αυτή ορίζει, αποκλείεται από την παρούσα διαδικασία σύναψης της σύμβασης.

Αποκλείεται, επίσης, οικονομικός φορέας από τη συμμετοχή στη διαδικασία σύναψης της παρούσας σύμβασης εάν συντρέχουν οι περιορισμοί της παρ. 1 του άρθρου 5ια του Κανονισμού (ΕΕ) 2022/576 του Συμβουλίου της 8ης Απριλίου 2022, για την τροποποίηση του Κανονισμού (ΕΕ) αριθ. 833/2014 σχετικά με περιοριστικά μέτρα λόγω ενεργειών της Ρωσίας που αποσταθεροποιούν την κατάσταση στην Ουκρανία.

Κριτήρια Επιλογής

Σε περίπτωση Ενώσεων Οικονομικών Φορέων που υποβάλλουν κοινή προσφορά, οι προϋποθέσεις των παρακάτω σημείων 2.2.4. έως 2.2.7 αρκεί να ικανοποιούνται τουλάχιστον από ένα μέλος της Ένωσης, ή αθροιστικά.

2.2.4 Καταλληλότητα άσκησης επαγγελματικής δραστηριότητας

Οι οικονομικοί φορείς που συμμετέχουν στη διαδικασία σύναψης της παρούσας σύμβασης απαιτείται να ασκούν εμπορική ή βιομηχανική ή βιοτεχνική δραστηριότητα συναφή με το αντικείμενο της προμήθειας.

Οι οικονομικοί φορείς που είναι εγκατεστημένοι σε κράτος μέλος της Ευρωπαϊκής Ένωσης απαιτείται να είναι εγγεγραμμένοι σε ένα από τα επαγγελματικά ή εμπορικά μητρώα που τηρούνται στο κράτος εγκατάστασής τους ή να ικανοποιούν οποιαδήποτε άλλη απαίτηση ορίζεται στο Παράρτημα XI του Προσαρτήματος Α΄ του ν. 4412/2016.

Στην περίπτωση οικονομικών φορέων εγκατεστημένων σε κράτος μέλος του Ευρωπαϊκού Οικονομικού Χώρου (Ε.Ο.Χ) ή σε τρίτες χώρες που προσχωρήσει στη ΣΔΣ, ή σε τρίτες χώρες που δεν εμπίπτουν στην προηγούμενη περίπτωση και έχουν συνάψει διμερείς ή πολυμερείς συμφωνίες με την Ένωση σε θέματα διαδικασιών ανάθεσης δημοσίων συμβάσεων, απαιτείται να είναι εγγεγραμμένοι σε αντίστοιχα επαγγελματικά ή εμπορικά μητρώα.

Οι εγκατεστημένοι στην Ελλάδα οικονομικοί φορείς απαιτείται να είναι εγγεγραμμένοι στο Βιοτεχνικό ή Εμπορικό ή Βιομηχανικό Επιμελητήριο ή στο Μητρώο Κατασκευαστών Αμυντικού Υλικού.

2.2.5 Οικονομική και χρηματοοικονομική επάρκεια

Όσον αφορά την οικονομική και χρηματοοικονομική επάρκεια για την παρούσα διαδικασία σύναψης σύμβασης, οι οικονομικοί φορείς απαιτείται:

- i. Να διαθέτουν μέσο γενικό ετήσιο κύκλο εργασιών για την τελευταία τριετία τουλάχιστον 100% του προϋπολογισμού της παρούσας Διακήρυξης χωρίς ΦΠΑ.

Σε περίπτωση που ο υποψήφιος δραστηριοποιείται για χρονικό διάστημα μικρότερο των τριών διαχειριστικών χρήσεων, τότε ο μέσος γενικός ετήσιος κύκλος εργασιών για όσες διαχειριστικές χρήσεις δραστηριοποιείται, θα πρέπει να είναι τουλάχιστον ίσος με το 100% του προϋπολογισμού της παρούσας Διακήρυξης χωρίς ΦΠΑ.

- ii. Να διαθέτουν βεβαίωση τραπεζικού ιδρύματος για την πιστοληπτική ικανότητα τους, ύψους 50% του προϋπολογισμού του Διαγωνισμού, χωρίς ΦΠΑ.

Σε περίπτωση Ένωσης Εταιρειών η οικονομική και χρηματοοικονομική επάρκεια μπορεί να καλύπτεται αθροιστικά από ένα ή περισσότερα μέλη της.

2.2.6 Τεχνική και επαγγελματική ικανότητα

Όσον αφορά στην τεχνική και επαγγελματική ικανότητα για την παρούσα διαδικασία σύναψης σύμβασης, οι οικονομικοί φορείς απαιτείται να αποδεικνύουν ότι κατά την τελευταία τριετία (2019, 2020, 2021) και έως την ημερομηνία υποβολής της προσφοράς, έχουν εκτελέσει τουλάχιστον τρεις συμβάσεις που να περιλαμβάνουν εφαρμογές έξυπνης πόλης.

2.2.7 Πρότυπα διασφάλισης ποιότητας και πρότυπα περιβαλλοντικής διαχείρισης

Οι οικονομικοί φορείς για την παρούσα διαδικασία σύναψης σύμβασης οφείλουν να συμμορφώνονται με τα πρότυπα ISO 9001:2015, ISO 14001:2015, ISO 45001:2018 και ISO 27001:2013 που έχουν εκδοθεί από επίσημα ινστιτούτα ελέγχου ποιότητας ή υπηρεσίες αναγνωρισμένων ικανοτήτων.

Η αναθέτουσα αρχή αναγνωρίζει ισοδύναμα πιστοποιητικά που έχουν εκδοθεί από φορείς διαπιστευμένους από ισοδύναμους Οργανισμούς διαπίστευσης, εδρεύοντες και σε άλλα κράτη - μέλη. Επίσης, κάνει δεκτά άλλα αποδεικτικά στοιχεία για ισοδύναμα μέτρα διασφάλισης ποιότητας, εφόσον ο ενδιαφερόμενος οικονομικός φορέας δεν είχε τη δυνατότητα να αποκτήσει τα εν λόγω πιστοποιητικά εντός των σχετικών προθεσμιών για λόγους για τους οποίους δεν ευθύνεται ο ίδιος, υπό την προϋπόθεση ότι ο οικονομικός φορέας αποδεικνύει ότι τα προτεινόμενα μέτρα διασφάλισης ποιότητας πληρούν τα απαιτούμενα πρότυπα διασφάλισης ποιότητας.

2.2.8 Στήριξη στην ικανότητα τρίτων – Υπεργολαβία

2.2.8.1. Στήριξη στην ικανότητα τρίτων

Οι οικονομικοί φορείς μπορούν, όσον αφορά στα κριτήρια της οικονομικής και χρηματοοικονομικής επάρκειας (της παραγράφου 2.2.5) και τα σχετικά με την τεχνική και επαγγελματική ικανότητα (της παραγράφου 2.2.6), να στηρίζονται στις ικανότητες άλλων φορέων, ασχέτως της νομικής φύσης των δεσμών τους με αυτούς. Στην περίπτωση αυτή, αποδεικνύουν ότι θα έχουν στη διάθεσή τους τους αναγκαίους πόρους, με την προσκόμιση της σχετικής δέσμευσης των φορέων στην ικανότητα των οποίων στηρίζονται.

Ειδικά, όσον αφορά στα κριτήρια επαγγελματικής ικανότητας που σχετίζονται με τους τίτλους σπουδών και τα επαγγελματικά προσόντα που ορίζονται στην περίπτωση στ' του Μέρους ΙΙ του Παραρτήματος ΧΙΙ του Προσαρτήματος Α' του ν. 4412/2016 ή με την σχετική επαγγελματική εμπειρία, οι οικονομικοί φορείς, μπορούν να στηρίζονται στις ικανότητες άλλων φορέων, μόνο, εάν οι τελευταίοι θα εκτελέσουν τις εργασίες ή τις υπηρεσίες για τις οποίες απαιτούνται οι συγκεκριμένες ικανότητες.

Όταν οι οικονομικοί φορείς στηρίζονται στις ικανότητες άλλων φορέων όσον αφορά τα κριτήρια που σχετίζονται με την απαιτούμενη με τη διακήρυξη οικονομική και χρηματοοικονομική επάρκεια, οι εν λόγω οικονομικοί φορείς και αυτοί στους οποίους στηρίζονται είναι από κοινού υπεύθυνοι για την εκτέλεση της σύμβασης.

Υπό τους ίδιους όρους οι ενώσεις οικονομικών φορέων μπορούν να στηρίζονται στις ικανότητες των συμμετεχόντων στην ένωση ή άλλων φορέων.

Η αναθέτουσα αρχή ελέγχει αν οι φορείς, στις ικανότητες των οποίων προτίθεται να στηριχθεί ο οικονομικός φορέας, πληρούν κατά περίπτωση τα σχετικά κριτήρια επιλογής και εάν συντρέχουν λόγοι αποκλεισμού της παραγράφου 2.2.3. Ο οικονομικός φορέας υποχρεούται να αντικαταστήσει έναν φορέα στην ικανότητα του οποίου στηρίζεται, εφόσον ο τελευταίος δεν πληροί το σχετικό κριτήριο επιλογής ή για τον οποίο συντρέχουν λόγοι αποκλεισμού, εντός προθεσμίας τριάντα (30) ημερών από την σχετική πρόσκληση της αναθέτουσας αρχής, η οποία απευθύνεται στον οικονομικό φορέα μέσω της λειτουργικότητας «Επικοινωνία» του ΕΣΗΔΗΣ. Ο φορέας που αντικαθιστά φορέα του προηγούμενου εδαφίου δεν επιτρέπεται να αντικατασταθεί εκ νέου.

2.2.8.2. Υπεργολαβία

Ο οικονομικός φορέας αναφέρει στην προσφορά του το τμήμα της σύμβασης που προτίθεται να αναθέσει υπό μορφή υπεργολαβίας σε τρίτους, καθώς και τους υπεργολάβους που προτείνει. Στην περίπτωση που ο προσφέρων αναφέρει στην προσφορά του ότι προτίθεται να αναθέσει τμήμα(τα) της σύμβασης υπό μορφή υπεργολαβίας σε τρίτους σε ποσοστό που υπερβαίνει το τριάντα τοις εκατό (30%) της συνολικής αξίας της σύμβασης, η αναθέτουσα αρχή ελέγχει ότι δεν συντρέχουν οι λόγοι αποκλεισμού της παραγράφου 2.2.3 της παρούσας. Ο οικονομικός φορέας υποχρεούται να αντικαταστήσει έναν υπεργολάβο, εφόσον συντρέχουν στο πρόσωπό του λόγοι αποκλεισμού της ως άνω παραγράφου 2.2.3.

2.2.9 Κανόνες απόδειξης ποιοτικής επιλογής

Το δικαίωμα συμμετοχής των οικονομικών φορέων και οι όροι και προϋποθέσεις συμμετοχής τους, όπως ορίζονται στις παραγράφους 2.2.1 έως 2.2.8, κρίνονται κατά την υποβολή της προσφοράς δια του ΕΕΕΣ, κατά τα οριζόμενα στην παράγραφο 2.2.9.1, κατά την υποβολή των δικαιολογητικών της παραγράφου 2.2.9.2 και κατά τη σύναψη της σύμβασης δια της υπεύθυνης δήλωσης, της περ. δ' της παρ. 3 του άρθρου 105 του ν. 4412/2016.

Στην περίπτωση που ο οικονομικός φορέας στηρίζεται στις ικανότητες άλλων φορέων, σύμφωνα με την παράγραφο 2.2.8. της παρούσας, οι φορείς στην ικανότητα των οποίων στηρίζεται υποχρεούνται να αποδεικνύουν, κατά τα οριζόμενα στις παραγράφους 2.2.9.1 και 2.2.9.2, ότι δεν συντρέχουν οι λόγοι αποκλεισμού της παραγράφου 2.2.3 της παρούσας και ότι πληρούν τα σχετικά κριτήρια επιλογής κατά περίπτωση.

Στην περίπτωση που ο οικονομικός φορέας αναφέρει στην προσφορά του ότι προτίθεται να αναθέσει τμήμα(τα) της σύμβασης υπό μορφή υπεργολαβίας σε τρίτους σε ποσοστό που υπερβαίνει το τριάντα τοις εκατό (30%) της συνολικής αξίας της σύμβασης, οι υπεργολάβοι υποχρεούνται να αποδεικνύουν, κατά τα οριζόμενα στις παραγράφους 2.2.9.1 και 2.2.9.2, ότι δεν συντρέχουν οι λόγοι αποκλεισμού της παραγράφου 2.2.3 της παρούσας.

Αν επέλθουν μεταβολές στις προϋποθέσεις τις οποίες οι προσφέροντες δηλώσουν ότι πληρούν, σύμφωνα με το παρόν άρθρο, οι οποίες επέλθουν ή για τις οποίες λάβουν γνώση μετά την συμπλήρωση του ΕΕΕΣ και μέχρι την ημέρα της έγγραφης πρόσκλησης για την σύναψη του συμφωνητικού οι προσφέροντες οφείλουν να ενημερώσουν αμελλητί την αναθέτουσα αρχή.

2.2.9.1 Προκαταρκτική απόδειξη κατά την υποβολή προσφορών

Προς προκαταρκτική απόδειξη ότι οι προσφέροντες οικονομικοί φορείς: α) δεν βρίσκονται σε μία από τις καταστάσεις της παραγράφου 2.2.3 και β) πληρούν τα σχετικά κριτήρια επιλογής των παραγράφων 2.2.4, 2.2.5, 2.2.6 και 2.2.7 της παρούσης, προσκομίζουν κατά την υποβολή της προσφοράς τους, ως δικαιολογητικό συμμετοχής:

(α) υπεύθυνη δήλωση του ν. 1599/1986 με το ακόλουθο περιεχόμενο: «Δηλώνω υπεύθυνα ότι δεν υπάρχει ρωσική συμμετοχή στην εταιρεία που εκπροσωπώ και εκτελεί τη σύμβαση, σύμφωνα με τους περιορισμούς που περιλαμβάνονται στο άρθρο 5ια του κανονισμού του Συμβουλίου (ΕΕ) αριθ. 833/2014 της 31ης Ιουλίου 2014 σχετικά με περιοριστικά μέτρα λόγω των ενεργειών της Ρωσίας που αποσταθεροποιούν την κατάσταση στην Ουκρανία, όπως τροποποιήθηκε από τον με αριθ. 2022/578 Κανονισμό του Συμβουλίου (ΕΕ) της 8ης Απριλίου 2022. Συγκεκριμένα δηλώνω ότι : (α) ο ανάδοχος που εκπροσωπώ (και καμία από τις εταιρείες που εκπροσωπούν μέλη της κοινοπραξίας μας) δεν είναι Ρώσος υπήκοος, ούτε φυσικό ή νομικό πρόσωπο, οντότητα ή φορέας εγκατεστημένος στη Ρωσία· (β) ο ανάδοχος που εκπροσωπώ (και καμία από τις εταιρείες που εκπροσωπούν μέλη της κοινοπραξίας μας) δεν είναι νομικό πρόσωπο, οντότητα ή φορέας του οποίου τα δικαιώματα ιδιοκτησίας κατέχει άμεσα ή έμμεσα σε ποσοστό άνω του πενήντα τοις εκατό (50%) οντότητα αναφερόμενη στο στοιχείο α) της παρούσας παραγράφου · (γ) ούτε ο υπεύθυνα δηλώνων ούτε η εταιρεία που εκπροσωπώ δεν είμαστε φυσικό ή νομικό πρόσωπο, οντότητα ή όργανο που ενεργεί εξ ονόματος ή κατ' εντολή οντότητας που αναφέρεται στο σημείο(α) ή (β) παραπάνω, (δ) δεν υπάρχει συμμετοχή φορέων και οντοτήτων που απαριθμούνται στα ανωτέρω στοιχεία α) έως γ), άνω του 10 % της αξίας της σύμβασης των υπεργολάβων, προμηθευτών ή φορέων στις ικανότητες των οποίων να στηρίζεται ο ανάδοχος τον οποίον εκπροσωπώ» και

(β) το προβλεπόμενο από το άρθρο 79 παρ. 1 και 3 του ν. 4412/2016 Ευρωπαϊκό Ενιαίο Έγγραφο Σύμβασης (ΕΕΕΣ), σύμφωνα με το επισυναπτόμενο στην παρούσα Παράρτημα ΙΙΙ, το οποίο ισοδυναμεί με ενημερωμένη υπεύθυνη δήλωση, με τις συνέπειες του ν. 1599/1986. Το ΕΕΕΣ καταρτίζεται βάσει του τυποποιημένου εντύπου του Παραρτήματος 2 του Κανονισμού (ΕΕ) 2016/7 και συμπληρώνεται από τους προσφέροντες οικονομικούς φορείς σύμφωνα με τις οδηγίες του Παραρτήματος Ι.

Το ΕΕΕΣ φέρει υπογραφή με ημερομηνία εντός του χρονικού διαστήματος κατά το οποίο μπορούν να υποβάλλονται προσφορές. Αν στο διάστημα που μεσολαβεί μεταξύ της ημερομηνίας υπογραφής του ΕΕΕΣ και της καταληκτικής ημερομηνίας υποβολής προσφορών έχουν επέλθει μεταβολές στα δηλωθέντα στοιχεία, εκ μέρους του, στο ΕΕΕΣ, ο οικονομικός φορέας αποσύρει την προσφορά του, χωρίς να απαιτείται απόφαση της αναθέτουσας αρχής. Στη συνέχεια μπορεί να την υποβάλει εκ νέου με επίκαιρο ΕΕΕΣ.

Ο οικονομικός φορέας δύναται να διευκρινίζει τις δηλώσεις και πληροφορίες που παρέχει στο ΕΕΕΣ με συνοδευτική υπεύθυνη δήλωση, την οποία υποβάλλει μαζί με αυτό.

Κατά την υποβολή του ΕΕΕΣ, καθώς και της συνοδευτικής υπεύθυνης δήλωσης, είναι δυνατή, με μόνη την υπογραφή του κατά περίπτωση εκπροσώπου του οικονομικού φορέα, η προκαταρκτική

απόδειξη των λόγων αποκλεισμού που αναφέρονται στην παράγραφο 2.2.3 της παρούσας, για το σύνολο των φυσικών προσώπων που είναι μέλη του διοικητικού, διευθυντικού ή εποπτικού οργάνου του ή έχουν εξουσία εκπροσώπησης, λήψης αποφάσεων ή ελέγχου σε αυτόν.

Ως εκπρόσωπος του οικονομικού φορέα νοείται ο νόμιμος εκπρόσωπος αυτού, όπως προκύπτει από το ισχύον καταστατικό ή το πρακτικό εκπροσώπησης του κατά το χρόνο υποβολής της προσφοράς ή το αρμοδίως εξουσιοδοτημένο φυσικό πρόσωπο να εκπροσωπεί τον οικονομικό φορέα για διαδικασίες σύναψης συμβάσεων ή για συγκεκριμένη διαδικασία σύναψης σύμβασης.

Στην περίπτωση υποβολής προσφοράς από ένωση οικονομικών φορέων το ΕΕΕΣ υποβάλλεται χωριστά από κάθε μέλος της ένωσης. Στο ΕΕΕΣ απαραίτητως πρέπει να προσδιορίζεται η έκταση και το είδος της συμμετοχής του (συμπεριλαμβανομένης της κατανομής αμοιβής μεταξύ τους) κάθε μέλους της ένωσης, καθώς και ο εκπρόσωπος/συντονιστής αυτής.

Ο οικονομικός φορέας φέρει την ειδική υποχρέωση, να δηλώσει, μέσω του ΕΕΕΣ, την κατάσταση του σε σχέση με τους λόγους που προβλέπονται στο άρθρο 73 του ν. 4412/2016 και την παράγραφο 2.2.3 της παρούσας και ταυτόχρονα να επικαλεσθεί και τυχόν ληφθέντα μέτρα προς αποκατάσταση της αξιοπιστίας του.

Ιδίως επισημαίνεται ότι κατά την απάντηση οικονομικού φορέα στο σχετικό πεδίο του ΕΕΕΣ για τυχόν σύναψη συμφωνιών με άλλους οικονομικούς φορείς με στόχο τη στρέβλωση του ανταγωνισμού, η συνδρομή περιστάσεων, όπως η πάροδος της τριετούς περιόδου της ισχύος του λόγου αποκλεισμού (παραγράφου 10 του άρθρου 73) ή η εφαρμογή της διάταξης της παραγράφου 3β του άρθρου 44 του ν. 3959/2011, σύμφωνα με την περ. γ της παραγράφου 2.2.3.4 της παρούσας, αναλύεται στο σχετικό πεδίο που προβάλλει κατόπιν θετικής απάντησης.

Όσον αφορά στις υποχρεώσεις του ως προς την καταβολή φόρων ή εισφορών κοινωνικής ασφάλισης (περ. α' και β' της παρ. 2 του άρθρου 73 του ν. 4412/2016) αυτές θεωρείται ότι δεν έχουν αθετηθεί εφόσον δεν έχουν καταστεί ληξιπρόθεσμες ή εφόσον έχουν υπαχθεί σε δεσμευτικό διακανονισμό που τηρείται. Στην περίπτωση αυτή, ο οικονομικός φορέας δεν υποχρεούται να απαντήσει καταφατικά στο σχετικό πεδίο του ΕΕΕΣ με το οποίο ερωτάται εάν ο οικονομικός φορέας έχει ανεκπλήρωτες υποχρεώσεις όσον αφορά στην καταβολή φόρων ή εισφορών κοινωνικής ασφάλισης ή, κατά περίπτωση, εάν έχει αθετήσει τις παραπάνω υποχρεώσεις του.

2.2.9.2 Αποδεικτικά μέσα

A. Για την απόδειξη της μη συνδρομής λόγων αποκλεισμού κατ' άρθρο 2.2.3 και της πλήρωσης των κριτηρίων ποιοτικής επιλογής κατά τις παραγράφους 2.2.4, 2.2.5, 2.2.6 και 2.2.7, οι οικονομικοί φορείς προσκομίζουν τα δικαιολογητικά του παρόντος. Η προσκόμιση των εν λόγω δικαιολογητικών γίνεται κατά τα οριζόμενα στο άρθρο 3.2 από τον προσωρινό ανάδοχο. Η αναθέτουσα αρχή μπορεί να ζητεί από προσφέροντες, σε οποιοδήποτε χρονικό σημείο κατά τη διάρκεια της διαδικασίας, να υποβάλλουν όλα ή ορισμένα δικαιολογητικά, όταν αυτό απαιτείται για την ορθή διεξαγωγή της διαδικασίας.

Οι οικονομικοί φορείς δεν υποχρεούνται να υποβάλλουν δικαιολογητικά ή άλλα αποδεικτικά στοιχεία, αν και στο μέτρο που η αναθέτουσα αρχή έχει τη δυνατότητα να λαμβάνει τα πιστοποιητικά ή τις συναφείς πληροφορίες απευθείας μέσω πρόσβασης σε εθνική βάση δεδομένων σε οποιοδήποτε κράτος - μέλος της Ένωσης, η οποία διατίθεται δωρεάν, όπως εθνικό μητρώο συμβάσεων, εικονικό φάκελο επιχείρησης, ηλεκτρονικό σύστημα αποθήκευσης εγγράφων ή σύστημα προεπιλογής. Η δήλωση για την πρόσβαση σε εθνική βάση δεδομένων εμπεριέχεται στο Ευρωπαϊκό Ενιαίο Έγγραφο Σύμβασης (ΕΕΕΣ), στο οποίο περιέχονται επίσης οι πληροφορίες που απαιτούνται για τον συγκεκριμένο σκοπό, όπως η ηλεκτρονική διεύθυνση της βάσης δεδομένων, τυχόν δεδομένα αναγνώρισης και, κατά περίπτωση, η απαραίτητη δήλωση συναίνεσης.

Οι οικονομικοί φορείς δεν υποχρεούνται να υποβάλουν δικαιολογητικά, όταν η αναθέτουσα αρχή που έχει αναθέσει τη σύμβαση διαθέτει ήδη τα ως άνω δικαιολογητικά και αυτά εξακολουθούν να ισχύουν.

Τα δικαιολογητικά του παρόντος υποβάλλονται και γίνονται αποδεκτά σύμφωνα με την παράγραφο 2.4.2.5. και 3.2 της παρούσας.

Τα αποδεικτικά έγγραφα συντάσσονται στην ελληνική γλώσσα ή συνοδεύονται από επίσημη μετάφρασή τους στην ελληνική γλώσσα σύμφωνα με την παράγραφο 2.1.4.

B.1. Για την απόδειξη της μη συνδρομής των λόγων αποκλεισμού της παραγράφου 2.2.3 οι προσφέροντες οικονομικοί φορείς προσκομίζουν αντίστοιχα τα δικαιολογητικά που αναφέρονται παρακάτω.

Αν το αρμόδιο για την έκδοση των ανωτέρω κράτος-μέλος ή χώρα δεν εκδίδει τέτοιου είδους έγγραφα ή πιστοποιητικά ή όπου το έγγραφο ή τα πιστοποιητικά αυτά δεν καλύπτουν όλες τις

περιπτώσεις που αναφέρονται στις παραγράφους 2.2.3.1 και 2.2.3.2 περ. α' και β', καθώς και στην περ. β' της παραγράφου 2.2.3.4, τα έγγραφα ή τα πιστοποιητικά μπορεί να αντικαθίστανται από ένορκη βεβαίωση ή, στα κράτη - μέλη ή στις χώρες όπου δεν προβλέπεται ένορκη βεβαίωση, από υπεύθυνη δήλωση του ενδιαφερομένου ενώπιον αρμόδιας δικαστικής ή διοικητικής αρχής, συμβολαιογράφου ή αρμόδιου επαγγελματικού ή εμπορικού οργανισμού του κράτους - μέλους ή της χώρας καταγωγής ή της χώρας όπου είναι εγκατεστημένος ο οικονομικός φορέας. Οι αρμόδιες δημόσιες αρχές παρέχουν, όπου κρίνεται αναγκαίο, επίσημη δήλωση στην οποία αναφέρεται ότι δεν εκδίδονται τα έγγραφα ή τα πιστοποιητικά της παρούσας παραγράφου ή ότι τα έγγραφα αυτά δεν καλύπτουν όλες τις περιπτώσεις που αναφέρονται στις παραγράφους 2.2.3.1 και 2.2.3.2 περ. α' και β', καθώς και στην περ. β' της παραγράφου 2.2.3.4. Οι επίσημες δηλώσεις καθίστανται διαθέσιμες μέσω του επιγραμμικού αποθετηρίου πιστοποιητικών (e-Certis) του άρθρου 81 του ν. 4412/2016.

Ειδικότερα οι οικονομικοί φορείς προσκομίζουν:

α) για την παράγραφο 2.2.3.1 απόσπασμα του σχετικού μητρώου, όπως του ποινικού μητρώου ή, ελλείψει αυτού, ισοδύναμο έγγραφο που εκδίδεται από αρμόδια δικαστική ή διοικητική αρχή του κράτους-μέλους ή της χώρας καταγωγής ή της χώρας όπου είναι εγκατεστημένος ο οικονομικός φορέας, από το οποίο προκύπτει ότι πληρούνται αυτές οι προϋποθέσεις, που να έχει εκδοθεί έως τρεις (3) μήνες πριν από την υποβολή του.

Η υποχρέωση προσκόμισης του ως άνω απόσπασματος αφορά και στα μέλη του διοικητικού, διευθυντικού ή εποπτικού οργάνου του εν λόγω οικονομικού φορέα ή στα πρόσωπα που έχουν εξουσία εκπροσώπησης, λήψης αποφάσεων ή ελέγχου σε αυτό κατά τα ειδικότερα αναφερόμενα στην ως άνω παράγραφο 2.2.3.1,

β) για την παράγραφο 2.2.3.2 πιστοποιητικό που εκδίδεται από την αρμόδια αρχή του οικείου κράτους - μέλους ή χώρας, που να είναι εν ισχύ κατά το χρόνο υποβολής του, άλλως, στην περίπτωση που δεν αναφέρεται σε αυτό χρόνος ισχύος, που να έχει εκδοθεί έως τρεις (3) μήνες πριν από την υποβολή του

Ιδίως οι οικονομικοί φορείς που είναι εγκατεστημένοι στην Ελλάδα προσκομίζουν:

i) Για την απόδειξη της εκπλήρωσης των φορολογικών υποχρεώσεων της παραγράφου 2.2.3.2 περίπτωση (α) αποδεικτικό ενημερότητας εκδιδόμενο από την Α.Α.Δ.Ε.

ii) Για την απόδειξη της εκπλήρωσης των υποχρεώσεων προς τους οργανισμούς κοινωνικής ασφάλισης της παραγράφου 2.2.3.2 περίπτωση α' πιστοποιητικό εκδιδόμενο από τον e-ΕΦΚΑ.

iii) Για την παράγραφο 2.2.3.2 περίπτωση α', πλέον των ως άνω πιστοποιητικών, υπεύθυνη δήλωση ότι δεν έχει εκδοθεί δικαστική ή διοικητική απόφαση με τελεσίδικη και δεσμευτική ισχύ για την αθέτηση των υποχρεώσεών τους όσον αφορά στην καταβολή φόρων ή εισφορών κοινωνικής ασφάλισης.

γ) για την παράγραφο 2.2.3.4 περίπτωση β' πιστοποιητικό που εκδίδεται από την αρμόδια αρχή του οικείου κράτους - μέλους ή χώρας, που να έχει εκδοθεί έως τρεις (3) μήνες πριν από την υποβολή του.

Ιδίως οι οικονομικοί φορείς που είναι εγκατεστημένοι στην Ελλάδα προσκομίζουν:

i) Ενιαίο Πιστοποιητικό Δικαστικής Φερεγγυότητας από το αρμόδιο Πρωτοδικείο, από το οποίο προκύπτει ότι δεν τελούν υπό πτώχευση, πτωχευτικό συμβιβασμό ή υπό αναγκαστική διαχείριση ή δικαστική εκκαθάριση ή ότι δεν έχουν υπαχθεί σε διαδικασία εξυγίανσης. Για τις ΙΚΕ προσκομίζεται επιπλέον και πιστοποιητικό του Γ.Ε.Μ.Η. περί μη έκδοσης απόφασης λύσης ή κατάθεσης αίτησης λύσης του νομικού προσώπου, ενώ για τις ΕΠΕ προσκομίζεται επιπλέον πιστοποιητικό μεταβολών.

ii) Πιστοποιητικό του Γ.Ε.Μ.Η. από το οποίο προκύπτει ότι το νομικό πρόσωπο δεν έχει λυθεί και τεθεί υπό εκκαθάριση με απόφαση των εταίρων.

iii) Εκτύπωση της καρτέλας "Στοιχεία Μητρώου/ Επιχείρησης" από την ηλεκτρονική πλατφόρμα της Ανεξάρτητης Αρχής Δημοσίων Εσόδων, όπως αυτά εμφανίζονται στο taxisnet, από την οποία να προκύπτει η μη αναστολή της επιχειρηματικής δραστηριότητάς τους.

Προκειμένου για τα σωματεία και τους συνεταιρισμούς, το Ενιαίο Πιστοποιητικό Δικαστικής Φερεγγυότητας εκδίδεται για τα σωματεία από το αρμόδιο Πρωτοδικείο, και για τους συνεταιρισμούς για το χρονικό διάστημα έως τις 31.12.2019 από το Ειρηνοδικείο και μετά την παραπάνω ημερομηνία από το Γ.Ε.Μ.Η.

δ) Για τις λοιπές περιπτώσεις της παραγράφου 2.2.3.4, υπεύθυνη δήλωση του προσφέροντος οικονομικού φορέα ότι δεν συντρέχουν στο πρόσωπό του οι οριζόμενοι στην παράγραφο λόγοι αποκλεισμού.

ε) για την παράγραφο 2.2.3.9. υπεύθυνη δήλωση του προσφέροντος οικονομικού φορέα περί μη επιβολής σε βάρος του της κύρωσης του οριζόντιου αποκλεισμού, σύμφωνα τις διατάξεις της κείμενης νομοθεσίας.

στ) Για την απόδειξη του δικαιώματος συμμετοχής κατά την παράγραφο 2.2.1.2. και την παράγραφο 2.2.3.9. υποβάλλουν υπεύθυνη δήλωση του ν. 1599/1986 με το ακόλουθο περιεχόμενο: «Δηλώνω υπεύθυνα ότι δεν υπάρχει ρωσική συμμετοχή στην εταιρεία που εκπροσωπώ και εκτελεί τη σύμβαση, σύμφωνα με τους περιορισμούς που περιλαμβάνονται στο άρθρο 5ια του κανονισμού του Συμβουλίου (ΕΕ) αριθ. 833/2014 της 31ης Ιουλίου 2014 σχετικά με περιοριστικά μέτρα λόγω των ενεργειών της Ρωσίας που αποσταθεροποιούν την κατάσταση στην Ουκρανία, όπως τροποποιήθηκε από τον με αριθ. 2022/578 Κανονισμό του Συμβουλίου (ΕΕ) της 8ης Απριλίου 2022. Συγκεκριμένα δηλώνω ότι : (α) ο ανάδοχος που εκπροσωπώ (και καμία από τις εταιρείες που εκπροσωπούν μέλη της κοινοπραξίας μας) δεν είναι Ρώσος υπήκοος, ούτε φυσικό ή νομικό πρόσωπο, οντότητα ή φορέας εγκατεστημένος στη Ρωσία· (β) ο ανάδοχος που εκπροσωπώ (και καμία από τις εταιρείες που εκπροσωπούν μέλη της κοινοπραξίας μας) δεν είναι νομικό πρόσωπο, οντότητα ή φορέας του οποίου τα δικαιώματα ιδιοκτησίας κατέχει άμεσα ή έμμεσα σε ποσοστό άνω του πενήντα τοις εκατό (50%) οντότητα αναφερόμενη στο στοιχείο α) της παρούσας παραγράφου · (γ) ούτε ο υπεύθυνα δηλώνων ούτε η εταιρεία που εκπροσωπώ δεν είμαστε φυσικό ή νομικό πρόσωπο, οντότητα ή όργανο που ενεργεί εξ ονόματος ή κατ' εντολή οντότητας που αναφέρεται στο σημείο(α) ή (β) παραπάνω, (δ) δεν υπάρχει συμμετοχή φορέων και οντοτήτων που απαριθμούνται στα ανωτέρω στοιχεία α) έως γ), άνω του 10 % της αξίας της σύμβασης των υπεργολάβων, προμηθευτών ή φορέων στις ικανότητες των οποίων να στηρίζεται ο ανάδοχος τον οποίον εκπροσωπώ.»

Β.2. Για την απόδειξη της απαίτησης του άρθρου 2.2.4. (απόδειξη καταλληλότητας για την άσκηση επαγγελματικής δραστηριότητας) προσκομίζουν πιστοποιητικό/βεβαίωση του οικείου επαγγελματικού ή εμπορικού μητρώου του κράτους εγκατάστασης. Οι οικονομικοί φορείς που είναι εγκατεστημένοι σε κράτος μέλος της Ευρωπαϊκής Ένωσης προσκομίζουν πιστοποιητικό/βεβαίωση του αντίστοιχου επαγγελματικού ή εμπορικού μητρώου του Παραρτήματος XI του Προσαρτήματος Α' του ν. 4412/2016, με το οποίο πιστοποιείται αφενός η εγγραφή τους σε αυτό και αφετέρου το ειδικό επάγγελμά τους. Στην περίπτωση που χώρα δεν τηρεί τέτοιο μητρώο, το έγγραφο ή το πιστοποιητικό μπορεί να αντικαθίσταται από ένορκη βεβαίωση ή, στα κράτη - μέλη ή στις χώρες όπου δεν προβλέπεται ένορκη βεβαίωση, από υπεύθυνη δήλωση του ενδιαφερομένου ενώπιον αρμόδιας δικαστικής ή διοικητικής αρχής, συμβολαιογράφου ή αρμόδιου επαγγελματικού ή εμπορικού οργανισμού της χώρας καταγωγής ή της χώρας όπου είναι εγκατεστημένος ο οικονομικός φορέας ότι δεν τηρείται τέτοιο μητρώο και ότι ασκεί τη δραστηριότητα που απαιτείται για την εκτέλεση του αντικείμενου της υπό ανάθεση σύμβασης.

Οι εγκατεστημένοι στην Ελλάδα οικονομικοί φορείς προσκομίζουν βεβαίωση εγγραφής στο Βιοτεχνικό ή Εμπορικό ή Βιομηχανικό Επιμελητήριο ή στο Μητρώο Κατασκευαστών Αμυντικού Υλικού ή πιστοποιητικό που εκδίδεται από την οικεία υπηρεσία του Γ.Ε.Μ.Η. των ως άνω Επιμελητηρίων. Για την απόδειξη άσκησης γεωργικού ή κτηνοτροφικού επαγγέλματος, οι αναθέτουσες αρχές απαιτούν σχετική βεβαίωση άσκησης επαγγέλματος, από αρμόδια διοικητική αρχή ή αρχή Οργανισμού Τοπικής Αυτοδιοίκησης.

Επισημαίνεται ότι, τα δικαιολογητικά που αφορούν στην απόδειξη της απαίτησης του άρθρου 2.2.4 (απόδειξη καταλληλότητας για την άσκηση επαγγελματικής δραστηριότητας) γίνονται αποδεκτά, εφόσον έχουν εκδοθεί έως τριάντα (30) εργάσιμες ημέρες πριν από την υποβολή τους, εκτός εάν, σύμφωνα με τις ειδικότερες διατάξεις αυτών, φέρουν συγκεκριμένο χρόνο ισχύος.

Β.3. Για την απόδειξη της οικονομικής και χρηματοοικονομικής επάρκειας της παραγράφου 2.2.5.i οι οικονομικοί φορείς προσκομίζουν τους ισολογισμούς για κάθε έτος. Εάν ο οικονομικός φορέας, για βάσιμο λόγο, δεν είναι σε θέση να προσκομίσει τα ανωτέρω δικαιολογητικά, μπορεί να αποδεικνύει την οικονομική και χρηματοοικονομική του επάρκεια με οποιοδήποτε άλλο κατάλληλο έγγραφο.

Για την απόδειξη της οικονομικής και χρηματοοικονομικής επάρκειας της παραγράφου 2.2.5.ii οι οικονομικοί φορείς προσκομίζουν βεβαίωση πιστοληπτικής ικανότητας από πιστωτικά ιδρύματα ή άλλα νομικά πρόσωπα που λειτουργούν νόμιμα στην Ελλάδα, ή σε άλλο μέρος της Ευρωπαϊκής Ένωσης ή του Ευρωπαϊκού Οικονομικού Χώρου (Ε.Ο.Χ.), που έχουν υπογράψει ευρωπαϊκές συμφωνίες ή Συμφωνία Δημοσίων Συμβάσεων του Παγκοσμίου Οργανισμού Εμπορίου, η οποία κυρώθηκε με τον Ν.2513/1997 και έχουν, σύμφωνα με την νομοθεσία των Κρατών αυτών, αυτό το δικαίωμα.

B.4. Για την απόδειξη της τεχνικής ικανότητας της παραγράφου 2.2.6 οι οικονομικοί φορείς προσκομίζουν Σύμβαση/εις, Βεβαίωση/εις Καλής Εκτέλεσης ή Πρωτόκολλο/α Παραλαβής για την απόδειξη της εκτέλεσης του φυσικού αντικειμένου.

B.5. Για την απόδειξη της συμμόρφωσής τους με πρότυπα διασφάλισης ποιότητας και πρότυπα περιβαλλοντικής διαχείρισης της παραγράφου 2.2.7 οι οικονομικοί φορείς προσκομίζουν τα εν ισχύ πιστοποιητικά.

B.6. Για την απόδειξη της νόμιμης εκπροσώπησης, στις περιπτώσεις που ο οικονομικός φορέας είναι νομικό πρόσωπο και εγγράφεται υποχρεωτικά ή προαιρετικά, κατά την κείμενη νομοθεσία, και δηλώνει την εκπροσώπηση και τις μεταβολές της σε αρμόδια αρχή (πχ ΓΕΜΗ), προσκομίζει σχετικό πιστοποιητικό ισχύουσας εκπροσώπησης, το οποίο πρέπει να έχει εκδοθεί έως τριάντα (30) εργάσιμες ημέρες πριν από την υποβολή του, εκτός αν αυτό φέρει συγκεκριμένο χρόνο ισχύος.

Ειδικότερα για τους ημεδαπούς οικονομικούς φορείς προσκομίζονται:

i) **για την απόδειξη της νόμιμης εκπροσώπησης**, στις περιπτώσεις που ο οικονομικός φορέας είναι νομικό πρόσωπο και υποχρεούται, κατά την κείμενη νομοθεσία, να δηλώνει την εκπροσώπηση και τις μεταβολές της στο ΓΕΜΗ, προσκομίζει σχετικό πιστοποιητικό ισχύουσας εκπροσώπησης, το οποίο πρέπει να έχει εκδοθεί έως τριάντα (30) εργάσιμες ημέρες πριν από την υποβολή του.

ii) Για την **απόδειξη της νόμιμης σύστασης και των μεταβολών** του νομικού προσώπου γενικό πιστοποιητικό μεταβολών του ΓΕΜΗ, εφόσον έχει εκδοθεί έως τρεις (3) μήνες πριν από την υποβολή του.

Στις λοιπές περιπτώσεις τα κατά περίπτωση νομιμοποιητικά έγγραφα σύστασης και νόμιμης εκπροσώπησης (όπως καταστατικά, πιστοποιητικά μεταβολών, αντίστοιχα ΦΕΚ, αποφάσεις συγκρότησης οργάνων διοίκησης σε σώμα, κλπ., ανάλογα με τη νομική μορφή του οικονομικού φορέα), συνοδευόμενα από υπεύθυνη δήλωση του νόμιμου εκπροσώπου ότι εξακολουθούν να ισχύουν κατά την υποβολή τους.

Σε περίπτωση που για τη διενέργεια της παρούσας διαδικασίας ανάθεσης έχουν χορηγηθεί εξουσίες σε πρόσωπο πλέον αυτών που αναφέρονται στα παραπάνω έγγραφα, προσκομίζεται επιπλέον απόφαση- πρακτικό του αρμοδίου καταστατικού οργάνου διοίκησης του νομικού προσώπου με την οποία χορηγήθηκαν οι σχετικές εξουσίες. Όσον αφορά τα φυσικά πρόσωπα, εφόσον έχουν χορηγηθεί εξουσίες σε τρίτα πρόσωπα, προσκομίζεται εξουσιοδότηση του οικονομικού φορέα.

Οι αλλοδαποί οικονομικοί φορείς προσκομίζουν τα προβλεπόμενα, κατά τη νομοθεσία της χώρας εγκατάστασης, αποδεικτικά έγγραφα, και εφόσον δεν προβλέπονται, υπεύθυνη δήλωση του νόμιμου εκπροσώπου, από την οποία αποδεικνύονται τα ανωτέρω ως προς τη νόμιμη σύσταση, μεταβολές και εκπροσώπηση του οικονομικού φορέα.

Οι ως άνω υπεύθυνοι δηλώσεις γίνονται αποδεκτές, εφόσον έχουν συνταχθεί μετά την κοινοποίηση της πρόσκλησης για την υποβολή των δικαιολογητικών.

Από τα ανωτέρω έγγραφα πρέπει να προκύπτουν η νόμιμη σύσταση του οικονομικού φορέα, όλες οι σχετικές τροποποιήσεις των καταστατικών, το/τα πρόσωπο/α που δεσμεύει/ουν νόμιμα την εταιρία κατά την ημερομηνία διενέργειας του διαγωνισμού (νόμιμος εκπρόσωπος, δικαίωμα υπογραφής κλπ.), τυχόν τρίτοι, στους οποίους έχει χορηγηθεί εξουσία εκπροσώπησης, καθώς και η θητεία του/των ή/και των μελών του οργάνου διοίκησης/ νόμιμου εκπροσώπου.

B.7. Οι οικονομικοί φορείς που είναι εγγεγραμμένοι σε επίσημους καταλόγους που προβλέπονται από τις εκάστοτε ισχύουσες εθνικές διατάξεις ή διαθέτουν πιστοποίηση από οργανισμούς πιστοποίησης που συμμορφώνονται με τα ευρωπαϊκά πρότυπα πιστοποίησης, κατά την έννοια του Παραρτήματος VII του Προσαρτήματος Α' του ν. 4412/2016, μπορούν να προσκομίζουν στις αναθέτουσες αρχές πιστοποιητικό εγγραφής εκδιδόμενο από την αρμόδια αρχή ή το πιστοποιητικό που εκδίδεται από τον αρμόδιο οργανισμό πιστοποίησης.

Στα πιστοποιητικά αυτά αναφέρονται τα δικαιολογητικά βάσει των οποίων έγινε η εγγραφή των εν λόγω οικονομικών φορέων στον επίσημο κατάλογο ή η πιστοποίηση και η κατάταξη στον εν λόγω κατάλογο.

Η πιστοποιούμενη εγγραφή στους επίσημους καταλόγους από τους αρμόδιους οργανισμούς ή το πιστοποιητικό, που εκδίδεται από τον οργανισμό πιστοποίησης, συνιστά τεκμήριο καταλληλότητας όσον αφορά τις απαιτήσεις ποιοτικής επιλογής, τις οποίες καλύπτει ο επίσημος κατάλογος ή το πιστοποιητικό.

Οι οικονομικοί φορείς που είναι εγγεγραμμένοι σε επίσημους καταλόγους απαλλάσσονται από την υποχρέωση υποβολής των δικαιολογητικών που αναφέρονται στο πιστοποιητικό εγγραφής τους. Ειδικώς όσον αφορά την καταβολή των εισφορών κοινωνικής ασφάλισης και των φόρων και τελών,

προσκομίζονται επιπροσθέτως της βεβαίωσης εγγραφής στον επίσημο κατάλογο και πιστοποιητικά, κατά τα οριζόμενα ανωτέρω στην περίπτωση Β.1, υποπερ. i, ii και iii της περ. β.

B.8. Οι ενώσεις οικονομικών φορέων που υποβάλλουν κοινή προσφορά, υποβάλλουν τα παραπάνω, κατά περίπτωση δικαιολογητικά, για κάθε οικονομικό φορέα που συμμετέχει στην ένωση, σύμφωνα με τα ειδικότερα προβλεπόμενα στο άρθρο 19 παρ. 2 του ν. 4412/2016.

B.9. Στην περίπτωση που οικονομικός φορέας επιθυμεί να στηριχθεί στις ικανότητες άλλων φορέων, σύμφωνα με την παράγραφο 2.2.8 για την απόδειξη ότι θα έχει στη διάθεσή του τους αναγκαίους πόρους, προσκομίζει, ιδίως, σχετική έγγραφη δέσμευση των φορέων αυτών για τον σκοπό αυτό. Ειδικότερα, προσκομίζεται έγγραφο (συμφωνητικό ή σε περίπτωση νομικού προσώπου απόφαση του αρμοδίου οργάνου διοίκησης αυτού ή σε περίπτωση φυσικού προσώπου υπεύθυνη δήλωση), δυνάμει του οποίου αμφότεροι, διαγωνιζόμενος οικονομικός φορέας και τρίτος φορέας, εγκρίνουν τη μεταξύ τους συνεργασία για την κατά περίπτωση παροχή προς τον διαγωνιζόμενο της χρηματοοικονομικής ή/και τεχνικής ή/και επαγγελματικής ικανότητας του φορέα, ώστε αυτή να είναι στη διάθεση του διαγωνιζόμενου για την εκτέλεση της Σύμβασης. Η σχετική αναφορά θα πρέπει να είναι λεπτομερής και να αναφέρει κατ' ελάχιστον τους συγκεκριμένους πόρους που θα είναι διαθέσιμοι για την εκτέλεση της σύμβασης και τον τρόπο δια του οποίου θα χρησιμοποιηθούν αυτοί για την εκτέλεση της σύμβασης. Ο τρίτος θα δεσμεύεται ρητά ότι θα διαθέσει στον διαγωνιζόμενο τους συγκεκριμένους πόρους κατά τη διάρκεια της σύμβασης και ο διαγωνιζόμενος ότι θα κάνει χρήση αυτών σε περίπτωση που του ανατεθεί η σύμβαση.

Σε περίπτωση που ο τρίτος διαθέτει χρηματοοικονομική επάρκεια, θα δηλώνει επίσης ότι καθίσταται από κοινού με τον διαγωνιζόμενο υπεύθυνος για την εκτέλεση της σύμβασης.

Σε περίπτωση που ο τρίτος διαθέτει στοιχεία τεχνικής ή επαγγελματικής καταλληλότητας που σχετίζονται με τους τίτλους σπουδών και τα επαγγελματικά προσόντα που ορίζονται στην περίπτωση στ' του Μέρους ΙΙ του Παραρτήματος ΧΙΙ του Προσαρτήματος Α του ν. 4412/2016 ή με την σχετική επαγγελματική εμπειρία, θα δεσμεύεται ότι θα εκτελέσει τις εργασίες ή υπηρεσίες για τις οποίες απαιτούνται οι συγκεκριμένες ικανότητες, δηλώνοντας το τμήμα της σύμβασης που θα εκτελέσει.

B.10. Στην περίπτωση που ο οικονομικός φορέας δηλώνει στην προσφορά του ότι θα κάνει χρήση υπεργολάβων, στις ικανότητες των οποίων δεν στηρίζεται, προσκομίζεται υπεύθυνη δήλωση του προσφέροντος με αναφορά του τμήματος της σύμβασης το οποίο προτίθεται να αναθέσει σε τρίτους υπό μορφή υπεργολαβίας και υπεύθυνη δήλωση των υπεργολάβων ότι αποδέχονται την εκτέλεση των εργασιών.

B.11. Επισημαίνεται ότι γίνονται αποδεκτές:

- οι ένορκες βεβαιώσεις που αναφέρονται στην παρούσα Διακήρυξη, εφόσον έχουν συνταχθεί έως τρεις (3) μήνες πριν από την υποβολή τους,
- οι υπεύθυνες δηλώσεις, εφόσον έχουν συνταχθεί μετά την κοινοποίηση της πρόσκλησης για την υποβολή των δικαιολογητικών. Σημειώνεται ότι δεν απαιτείται θεώρηση του γνησίου της υπογραφής τους.

2.3 Κριτήρια Ανάθεσης

2.3.1 Κριτήριο ανάθεσης

Κριτήριο ανάθεσης της Σύμβασης είναι η πλέον συμφέρουσα από οικονομική άποψη προσφορά βάσει βέλτιστης σχέσης ποιότητας – τιμής, η οποία εκτιμάται βάσει των κάτωθι κριτηρίων:

Κριτήρια Τεχνικής Αξιολόγησης

Κριτήριο	Περιγραφή	Συντελεστής Βαρύτητας (σ)
K1	Αξιολόγηση των ποιοτικών χαρακτηριστικών των προσφερόμενων εφαρμογών Έξυπνων Πόλεων.	40%
K2	Αξιολόγηση των ποιοτικών χαρακτηριστικών του προσφερόμενου λογισμικού εφαρμογών Έξυπνων Πόλεων	40%
K3	Χρονοδιάγραμμα Υλοποίησης	20%
ΑΘΡΟΙΣΜΑ ΣΥΝΟΛΟΥ ΣΥΝΤΕΛΕΣΤΩΝ ΒΑΡΥΤΗΤΑΣ		100%

Πιο αναλυτικά για το κάθε κριτήριο θα βαθμολογηθούν τα ακόλουθα:

Κριτήριο Κ1: Πληρότητα & συμμόρφωση του προσφερόμενου εξοπλισμού με τις τεχνικές προδιαγραφές

Η προσφορά του κάθε συμμετέχοντα που καλύπτει ακριβώς τις προδιαγραφές του προσφερόμενου εξοπλισμού βαθμολογείται με 100. Η προσφορά του συμμετέχοντα με τις περισσότερες υπερκαλύψεις βαθμολογείται με 150, και όλες οι υπόλοιπες προσφορές βαθμολογούνται αναλογικά σύμφωνα με τις υπερκαλύψεις προδιαγραφών εξοπλισμού που προσφέρουν σε σχέση με την προσφορά του συμμετέχοντα που βαθμολογήθηκε με 150.

Για τις ανάγκες βαθμολόγησης του κριτηρίου, ο κάθε συμμετέχων θα υποβάλει μαζί με την τεχνική του προσφορά πίνακα που θα αναφέρει τα σημεία που υπερκαλύπτει το κάθε προσφερόμενο εξοπλισμό τις ελάχιστες απαιτούμενες προδιαγραφές, με παραπομπή στο αποδεικτικό στοιχείο/έγγραφο που αποδεικνύει την υπερκάλυψη αυτή.

Κριτήριο Κ2: Πληρότητα & συμμόρφωση του προσφερόμενου λογισμικού με τις τεχνικές προδιαγραφές

Η προσφορά του κάθε συμμετέχοντα που καλύπτει ακριβώς τις προδιαγραφές του προσφερόμενου λογισμικού βαθμολογείται με 100. Η προσφορά του συμμετέχοντα με τις περισσότερες υπερκαλύψεις βαθμολογείται με 150, και όλες οι υπόλοιπες προσφορές βαθμολογούνται αναλογικά σύμφωνα με τις υπερκαλύψεις προδιαγραφών εξοπλισμού που προσφέρουν σε σχέση με την προσφορά του συμμετέχοντα που βαθμολογήθηκε με 150.

Για τις ανάγκες βαθμολόγησης του κριτηρίου, ο κάθε συμμετέχων θα υποβάλει μαζί με την τεχνική του προσφορά πίνακα που θα αναφέρει τα σημεία που υπερκαλύπτει ο κάθε προσφερόμενος εξοπλισμός τις ελάχιστες απαιτούμενες προδιαγραφές, με παραπομπή στο αποδεικτικό στοιχείο/έγγραφο που αποδεικνύει την υπερκάλυψη αυτή.

Κριτήριο Κ3: Χρονοδιάγραμμα Υλοποίησης

Μέγιστος χρόνος παράδοσης ορίζεται το χρονικό διάστημα των 12 μηνών. Έτσι ο συμμετέχων που προσφέρει χρονοδιάγραμμα υλοποίησης 12 μηνών λαμβάνει βαθμό 100, και η προσφορά του συμμετέχοντα με μικρότερο χρονοδιάγραμμα υλοποίησης βαθμολογείται με 150, και όλες οι υπόλοιπες προσφορές βαθμολογούνται αναλογικά σύμφωνα σε σχέση με την προσφορά του συμμετέχοντα που βαθμολογήθηκε με 150.

2.3.2 Βαθμολόγηση και κατάταξη προσφορών

Η βαθμολόγηση κάθε κριτηρίου αξιολόγησης κυμαίνεται από 100 βαθμούς στην περίπτωση που ικανοποιούνται ακριβώς όλοι οι όροι των τεχνικών προδιαγραφών, αυξάνεται δε μέχρι τους 150 βαθμούς όταν υπερκαλύπτονται οι απαιτήσεις του συγκεκριμένου κριτηρίου.

Κριτήρια με βαθμολογία μικρότερη από 100 βαθμούς (ήτοι που δεν καλύπτουν/παρουσιάζουν αποκλίσεις από τις τεχνικές προδιαγραφές της παρούσας) επιφέρουν την απόρριψη της προσφοράς.

Κάθε κριτήριο αξιολόγησης βαθμολογείται αυτόνομα με βάση τα στοιχεία της προσφοράς.

Η σταθμισμένη βαθμολογία του κάθε κριτηρίου θα προκύπτει από το γινόμενο του επιμέρους συντελεστή βαρύτητας επί τη βαθμολογία του, η δε συνολική βαθμολογία της προσφοράς θα προκύπτει από το άθροισμα των σταθμισμένων βαθμολογιών όλων των κριτηρίων.

Το άθροισμα των σχετικών συντελεστών βαρύτητας των Ομάδων κριτηρίων αξιολόγησης ανέρχεται σε κάθε περίπτωση σε 100.

Η βαθμολόγηση και κατάταξη των προσφορών γίνεται, σύμφωνα με τον τύπο:

$$U = \sigma_1 * K_1 + \sigma_2 * K_2 + .. + \sigma_n * K_n$$

όπου: «σν» είναι ο συντελεστής βαρύτητας του κριτηρίου ανάθεσης K_n και ισχύει $\sigma_1 + \sigma_2 + .. + \sigma_n = 1$.

Πλέον συμφέρουσα από οικονομική άποψη προσφορά είναι εκείνη που παρουσιάζει τον μικρότερο λόγο της προσφερθείσας τιμής προς τη συνολική βαθμολογία της τεχνικής προσφοράς (ήτοι αυτή στην οποία το Λ είναι ο μικρότερος αριθμός), σύμφωνα με τον τύπο που ακολουθεί:

Λ	=	Προσφερθείσα τιμή
		Συνολική βαθμολογία τεχνικής προσφοράς

2.4 Κατάρτιση - Περιεχόμενο Προσφορών**2.4.1 Γενικοί όροι υποβολής προσφορών**

Οι προσφορές υποβάλλονται με βάση τις απαιτήσεις που ορίζονται στο Παράρτημα Ι της Διακήρυξης, για το σύνολο της προκηρυχθείσας ποσότητας της προμήθειας ανά είδος /τμήμα.

Δεν επιτρέπονται εναλλακτικές προσφορές.

Η ένωση Οικονομικών Φορέων υποβάλλει κοινή προσφορά, η οποία υπογράφεται υποχρεωτικά ηλεκτρονικά είτε από όλους τους Οικονομικούς Φορείς που αποτελούν την ένωση, είτε από

εκπρόσωπό τους νομίμως εξουσιοδοτημένο. Στην προσφορά, απαραιτήτως πρέπει να προσδιορίζεται η έκταση και το είδος της συμμετοχής του (συμπεριλαμβανομένης της κατανομής αμοιβής μεταξύ τους) κάθε μέλους της ένωσης, καθώς και ο εκπρόσωπος/συντονιστής αυτής.

Οι οικονομικοί φορείς μπορούν να αποσύρουν την προσφορά τους, πριν την καταληκτική ημερομηνία υποβολής προσφοράς, χωρίς να απαιτείται έγκριση εκ μέρους του αποφαινομένου οργάνου της αναθέτουσας αρχής, υποβάλλοντας έγγραφη ειδοποίηση προς την αναθέτουσα αρχή μέσω της λειτουργικότητας «Επικοινωνία» του ΕΣΗΔΗΣ.

2.4.2 Χρόνος και Τρόπος υποβολής προσφορών

2.4.2.1. Οι προσφορές υποβάλλονται από τους ενδιαφερόμενους ηλεκτρονικά, μέσω του ΕΣΗΔΗΣ, μέχρι την καταληκτική ημερομηνία και ώρα που ορίζει η παρούσα διακήρυξη, στην Ελληνική Γλώσσα, σε ηλεκτρονικό φάκελο, σύμφωνα με τα αναφερόμενα στον ν.4412/2016, ιδίως στα άρθρα 36 και 37 και στην κατ' εξουσιοδότηση της παρ. 5 του άρθρου 36 του ν.4412/2016 εκδοθείσα υπ' αριθμ. 64233/08.06.2021 (Β'2453/09.06.2021) Κοινή Απόφαση των Υπουργών Ανάπτυξης και Επενδύσεων και Ψηφιακής Διακυβέρνησης με θέμα «Ρυθμίσεις τεχνικών ζητημάτων που αφορούν την ανάθεση των Δημοσίων Συμβάσεων Προμηθειών και Υπηρεσιών με χρήση των επιμέρους εργαλείων και διαδικασιών του Εθνικού Συστήματος Ηλεκτρονικών Δημοσίων Συμβάσεων (ΕΣΗΔΗΣ)» (εφεξής Κ.Υ.Α. ΕΣΗΔΗΣ Προμήθειες και Υπηρεσίες).

Για τη συμμετοχή στο διαγωνισμό οι ενδιαφερόμενοι οικονομικοί φορείς απαιτείται να διαθέτουν προηγμένη ηλεκτρονική υπογραφή που υποστηρίζεται τουλάχιστον από αναγνωρισμένο (εγκεκριμένο) πιστοποιητικό, το οποίο χορηγήθηκε από πάροχο υπηρεσιών πιστοποίησης, ο οποίος περιλαμβάνεται στον κατάλογο εμπιστευσης που προβλέπεται στην απόφαση 2009/767/ΕΚ και σύμφωνα με τα οριζόμενα στο Κανονισμό (ΕΕ) 910/2014 και να εγγραφούν στο ΕΣΗΔΗΣ, σύμφωνα με την περ. β της παρ. 2 του άρθρου 37 του ν. 4412/2016 και τις διατάξεις του άρθρου 6 της Κ.Υ.Α. ΕΣΗΔΗΣ Προμήθειες και Υπηρεσίες.

2.4.2.2. Ο χρόνος υποβολής της προσφοράς μέσω του ΕΣΗΔΗΣ βεβαιώνεται αυτόματα από το ΕΣΗΔΗΣ με υπηρεσίες χρονοσήμανσης, σύμφωνα με τα οριζόμενα στο άρθρο 37 του ν. 4412/2016 και τις διατάξεις του άρθρου 10 της ως άνω κοινής υπουργικής απόφασης.

Μετά την παρέλευση της καταληκτικής ημερομηνίας και ώρας, δεν υπάρχει η δυνατότητα υποβολής προσφοράς στο ΕΣΗΔΗΣ. Σε περιπτώσεις τεχνικής αδυναμίας λειτουργίας του ΕΣΗΔΗΣ, η αναθέτουσα αρχή ρυθμίζει τα της συνέχειας του διαγωνισμού με αιτιολογημένη απόφασή της.

2.4.2.3. Οι οικονομικοί φορείς υποβάλλουν με την προσφορά τους τα ακόλουθα σύμφωνα με τις διατάξεις του άρθρου 13 της Κ.Υ.Α. ΕΣΗΔΗΣ Προμήθειες και Υπηρεσίες:

(α) έναν ηλεκτρονικό (υπο)φάκελο με την ένδειξη «Δικαιολογητικά Συμμετοχής–Τεχνική Προσφορά», στον οποίο περιλαμβάνεται το σύνολο των κατά περίπτωση απαιτούμενων δικαιολογητικών και η τεχνική προσφορά, σύμφωνα με τις διατάξεις της κείμενης νομοθεσίας και την παρούσα.

(β) έναν ηλεκτρονικό (υπο)φάκελο με την ένδειξη «Οικονομική Προσφορά», στον οποίο περιλαμβάνεται η οικονομική προσφορά του οικονομικού φορέα και το σύνολο των κατά περίπτωση απαιτούμενων δικαιολογητικών.

Από τον Οικονομικό Φορέα σημαίνονται, με χρήση της σχετικής λειτουργικότητας του ΕΣΗΔΗΣ, τα στοιχεία εκείνα της προσφοράς του που έχουν εμπιστευτικό χαρακτήρα σύμφωνα με τα οριζόμενα στο άρθρο 21 του ν. 4412/2016. Εφόσον ένας οικονομικός φορέας χαρακτηρίζει πληροφορίες ως εμπιστευτικές, λόγω ύπαρξης τεχνικού ή εμπορικού απορρήτου, στη σχετική δήλωσή του, αναφέρει ρητά όλες τις σχετικές διατάξεις νόμου ή διοικητικές πράξεις που επιβάλλουν την εμπιστευτικότητα της συγκεκριμένης πληροφορίας.

Δεν χαρακτηρίζονται ως εμπιστευτικές, πληροφορίες σχετικά με τις τιμές μονάδας, τις προσφερόμενες ποσότητες, την οικονομική προσφορά και τα στοιχεία της τεχνικής προσφοράς που χρησιμοποιούνται για την αξιολόγησή της.

2.4.2.4. Εφόσον οι Οικονομικοί Φορείς καταχωρίσουν τα στοιχεία, μεταδεδομένα και συνημμένα ηλεκτρονικά αρχεία, που αφορούν δικαιολογητικά συμμετοχής-τεχνικής προσφοράς και οικονομικής προσφοράς τους στις αντίστοιχες ειδικές ηλεκτρονικές φόρμες του ΕΣΗΔΗΣ, στη συνέχεια, μέσω σχετικής λειτουργικότητας, εξάγουν αναφορές (εκτυπώσεις) σε μορφή ηλεκτρονικών αρχείων με μορφότυπο PDF, τα οποία αποτελούν συνοπτική αποτύπωση των καταχωρισμένων στοιχείων. Τα ηλεκτρονικά αρχεία των εν λόγω αναφορών (εκτυπώσεων) υπογράφονται ψηφιακά, σύμφωνα με τις προβλεπόμενες διατάξεις (περ. β της παρ. 2 του άρθρου 37) και επισυνάπτονται από τον Οικονομικό Φορέα στους αντίστοιχους υποφακέλους. Επισημαίνεται ότι η εξαγωγή και η επισύναψη των προαναφερθέντων αναφορών (εκτυπώσεων)

δύναται να πραγματοποιείται για κάθε υποφακέλο ξεχωριστά, από τη στιγμή που έχει ολοκληρωθεί η καταχώριση των στοιχείων σε αυτόν.

2.4.2.5. Ειδικότερα, όσον αφορά τα συνημμένα ηλεκτρονικά αρχεία της προσφοράς, οι Οικονομικοί Φορείς τα καταχωρίζουν στους ανωτέρω (υπο)φακέλους μέσω του Υποσυστήματος, ως εξής :

Τα έγγραφα που καταχωρίζονται στην ηλεκτρονική προσφορά, και δεν απαιτείται να προσκομισθούν και σε έντυπη μορφή, γίνονται αποδεκτά κατά περίπτωση, σύμφωνα με τα προβλεπόμενα στις διατάξεις:

- α) είτε των άρθρων 13, 14 και 28 του ν. 4727/2020 (Α' 184) περί ηλεκτρονικών δημοσίων εγγράφων που φέρουν ηλεκτρονική υπογραφή ή σφραγίδα και, εφόσον πρόκειται για αλλοδαπά δημόσια ηλεκτρονικά έγγραφα, εάν φέρουν επισημείωση e-Apostille
- β) είτε των άρθρων 15 και 27 του ν. 4727/2020 (Α' 184) περί ηλεκτρονικών ιδιωτικών εγγράφων που φέρουν ηλεκτρονική υπογραφή ή σφραγίδα
- γ) είτε του άρθρου 11 του ν. 2690/1999 (Α' 45),
- δ) είτε της παρ. 2 του άρθρου 37 του ν. 4412/2016, περί χρήσης ηλεκτρονικών υπογραφών σε ηλεκτρονικές διαδικασίες δημοσίων συμβάσεων,
- ε) είτε της παρ. 8 του άρθρου 92 του ν. 4412/2016, περί συνυποβολής υπεύθυνης δήλωσης στην περίπτωση απλής φωτοτυπίας ιδιωτικών εγγράφων.

Επιπλέον, δεν προσκομίζονται σε έντυπη μορφή τα ΦΕΚ και ενημερωτικά και τεχνικά φυλλάδια και άλλα έντυπα, εταιρικά ή μη, με ειδικό τεχνικό περιεχόμενο, δηλαδή έντυπα με αμιγώς τεχνικά χαρακτηριστικά, όπως αριθμούς, αποδόσεις σε διεθνείς μονάδες, μαθηματικούς τύπους και σχέδια.

Ειδικότερα, τα στοιχεία και δικαιολογητικά για τη συμμετοχή του Οικονομικού Φορέα στη διαδικασία καταχωρίζονται από αυτόν σε μορφή ηλεκτρονικών αρχείων με μορφότυπο PDF.

Έως την ημέρα και ώρα αποσφράγισης των προσφορών προσκομίζονται με ευθύνη του οικονομικού φορέα στην αναθέτουσα αρχή, σε έντυπη μορφή και σε κλειστό-ούς φάκελο-ους, στον οποίο αναγράφεται ο αποστολέας και ως παραλήπτης η Επιτροπή Διαγωνισμού του παρόντος διαγωνισμού, τα στοιχεία της ηλεκτρονικής προσφοράς του, τα οποία απαιτείται να προσκομισθούν σε πρωτότυπη μορφή. Τέτοια στοιχεία και δικαιολογητικά ενδεικτικά είναι:

- α) η πρωτότυπη εγγυητική επιστολή συμμετοχής, πλην των περιπτώσεων που αυτή εκδίδεται ηλεκτρονικά, άλλως η προσφορά απορρίπτεται ως απαράδεκτη,
- β) αυτά που δεν υπάγονται στις διατάξεις του άρθρου 11 παρ. 2 του ν. 2690/1999,
- γ) ιδιωτικά έγγραφα τα οποία δεν έχουν επικυρωθεί από δικηγόρο ή δεν φέρουν θεώρηση από υπηρεσίες και φορείς της περίπτωσης α της παρ. 2 του άρθρου 11 του ν. 2690/1999 ή δεν συνοδεύονται από υπεύθυνη δήλωση για την ακρίβειά τους, καθώς και
- δ) τα αλλοδαπά δημόσια έντυπα έγγραφα που φέρουν την επισημείωση της Χάγης (Apostille), ή προξενική θεώρηση και δεν έχουν επικυρωθεί από δικηγόρο.

Σε περίπτωση μη υποβολής ενός ή περισσότερων από τα ως άνω στοιχεία και δικαιολογητικά που υποβάλλονται σε έντυπη μορφή, πλην της πρωτότυπης εγγύησης συμμετοχής, η αναθέτουσα αρχή δύναται να ζητήσει τη συμπλήρωση και υποβολή τους, σύμφωνα με το άρθρο 102 του ν. 4412/2016. Στα αλλοδαπά δημόσια έγγραφα και δικαιολογητικά εφαρμόζεται η Συνθήκη της Χάγης της 5ης.10.1961, που κυρώθηκε με το ν. 1497/1984 (Α'188) , εφόσον συντάσσονται σε κράτη που έχουν προσχωρήσει στην ως άνω Συνθήκη, άλλως φέρουν προξενική θεώρηση. Απαλλάσσονται από την απαίτηση επικύρωσης (με Apostille ή Προξενική Θεώρηση) αλλοδαπά δημόσια έγγραφα όταν καλύπτονται από διμερείς ή πολυμερείς συμφωνίες που έχει συνάψει η Ελλάδα (ενδεικτικά «Σύμβαση νομικής συνεργασίας μεταξύ Ελλάδας και Κύπρου – 05.03.1984» (κυρωτικός ν.1548/1985, «Σύμβαση περί απαλλαγής από την επικύρωση ορισμένων πράξεων και εγγράφων – 15.09.1977» (κυρωτικός ν.4231/2014)). Επίσης απαλλάσσονται από την απαίτηση επικύρωσης ή παρόμοιας διατύπωσης δημόσια έγγραφα που εκδίδονται από τις αρχές κράτους μέλους που υπάγονται στον Καν ΕΕ 2016/1191 για την απλούστευση των απαιτήσεων για την υποβολή ορισμένων δημοσίων εγγράφων στην ΕΕ, όπως, ενδεικτικά, το λευκό ποινικό μητρώο, υπό τον όρο ότι τα σχετικά με το γεγονός αυτό δημόσια έγγραφα εκδίδονται για πολίτη της Ένωσης από τις αρχές του κράτους μέλους της ιθαγένειάς του.

Επίσης, γίνονται υποχρεωτικά αποδεκτά ευκρινή φωτοαντίγραφα εγγράφων που έχουν εκδοθεί από αλλοδαπές αρχές και έχουν επικυρωθεί από δικηγόρο, σύμφωνα με τα προβλεπόμενα στην παρ. 2 περ. β του άρθρου 11 του ν. 2690/1999 “Κώδικας Διοικητικής Διαδικασίας”, όπως αντικαταστάθηκε ως άνω με το άρθρο 1 παρ.2 του ν.4250/2014.

Οι πρωτότυπες εγγυήσεις συμμετοχής, πλην των εγγυήσεων που εκδίδονται ηλεκτρονικά, προσκομίζονται, με ευθύνη του οικονομικού φορέα, σε κλειστό φάκελο, στον οποίο αναγράφεται ο

αποστολέας, τα στοιχεία του παρόντος διαγωνισμού και ως παραλήπτης η Επιτροπή Διαγωνισμού, το αργότερο πριν την ημερομηνία και ώρα αποσφράγισης των προσφορών που ορίζεται στην παρ. 3.1 της παρούσας, άλλως η προσφορά απορρίπτεται ως απαράδεκτη, μετά από γνώμη της Επιτροπής Διαγωνισμού.

Η προσκόμιση των εγγυήσεων συμμετοχής πραγματοποιείται είτε με κατάθεση του ως άνω φακέλου στην υπηρεσία πρωτοκόλλου της αναθέτουσας αρχής, είτε με την αποστολή του ταχυδρομικώς, επί αποδείξει. Το βάρος απόδειξης της έγκαιρης προσκόμισης φέρει ο οικονομικός φορέας. Το εμπρόθεσμο αποδεικνύεται με την επίκληση του αριθμού πρωτοκόλλου ή την προσκόμιση του σχετικού αποδεικτικού αποστολής κατά περίπτωση.

Στην περίπτωση που επιλεγεί η αποστολή του φακέλου της εγγύησης συμμετοχής ταχυδρομικώς, ο οικονομικός φορέας αναρτά, εφόσον δεν διαθέτει αριθμό έγκαιρης εισαγωγής του φακέλου του στο πρωτόκολλο της αναθέτουσας αρχής, το αργότερο έως την ημερομηνία και ώρα αποσφράγισης των προσφορών, μέσω της λειτουργικότητας «Επικοινωνία», τα σχετικά αποδεικτικά στοιχεία προσκόμισης (αποδεικτικό κατάθεσης σε υπηρεσίες ταχυδρομείου- ταχυμεταφορών), προκειμένου να ενημερώσει την αναθέτουσα αρχή περί της τήρησης της υποχρέωσής του σχετικά με την (εμπρόθεσμη) προσκόμιση της εγγύησης συμμετοχής του στον παρόντα διαγωνισμό.

2.4.3 Περιεχόμενα Φακέλου «Δικαιολογητικά Συμμετοχής- Τεχνική Προσφορά»

2.4.3.1 Δικαιολογητικά Συμμετοχής

Τα στοιχεία και δικαιολογητικά για την συμμετοχή των προσφερόντων στη διαγωνιστική διαδικασία περιλαμβάνουν με ποινή αποκλεισμού τα ακόλουθα υπό α και β στοιχεία:

α) το Ευρωπαϊκό Ενιαίο Έγγραφο Σύμβασης (ΕΕΕΣ), όπως προβλέπεται στις παρ. 1 και 3 του άρθρου 79 του ν. 4412/2016 και τη συνοδευτική υπεύθυνη δήλωση με την οποία ο οικονομικός φορέας δύνатаι να διευκρινίζει τις πληροφορίες που παρέχει με το ΕΕΕΣ σύμφωνα με την παρ. 9 του ίδιου άρθρου,

β) την εγγύηση συμμετοχής, όπως προβλέπεται στο άρθρο 72 του Ν.4412/2016 και τις παραγράφους 2.1.5 και 2.2.2 αντίστοιχα της παρούσας διακήρυξης.

Οι προσφέροντες συμπληρώνουν το σχετικό υπόδειγμα ΕΕΕΣ, το οποίο αποτελεί αναπόσπαστο μέρος της παρούσας διακήρυξης ως Παράρτημα αυτής.

Η συμπλήρωσή του δύναται να πραγματοποιηθεί με χρήση του υποσυστήματος Promitheus ESPDint, προσβάσιμου μέσω της Διαδικτυακής Πύλης (www.promitheus.gov.gr) του ΟΠΣ ΕΣΗΔΗΣ, ή άλλης σχετικής συμβατής πλατφόρμας υπηρεσιών διαχείρισης ηλεκτρονικών ΕΕΕΣ. Οι Οικονομικοί Φορείς δύναται για αυτό το σκοπό να αξιοποιήσουν το αντίστοιχο ηλεκτρονικό αρχείο με μορφότυπο XML που αποτελεί επικουρικό στοιχείο των εγγράφων της σύμβασης.

Το συμπληρωμένο από τον Οικονομικό Φορέα ΕΕΕΣ, καθώς και η τυχόν συνοδευτική αυτού υπεύθυνη δήλωση, υποβάλλονται σύμφωνα με την περίπτωση δ της παραγράφου 2.4.2.5 της παρούσας, σε ψηφιακά υπογεγραμμένο ηλεκτρονικό αρχείο με μορφότυπο PDF.

2.4.3.2 Τεχνική Προσφορά

Η τεχνική προσφορά θα πρέπει επί ποινή αποκλεισμού να καλύπτει όλες τις απαιτήσεις και τις προδιαγραφές που έχουν τεθεί από την Αναθέτουσα Αρχή στο Παράρτημα Ι, περιγράφοντας ακριβώς πώς οι συγκεκριμένες απαιτήσεις και προδιαγραφές πληρούνται. Περιλαμβάνει ιδίως τα έγγραφα και δικαιολογητικά, βάσει των οποίων θα αξιολογηθεί η καταλληλότητα των προσφερόμενων αγαθών, με βάση το κριτήριο ανάθεσης, σύμφωνα με τα αναφερόμενα στο Παράρτημα Ι. Ειδικότερα, η πρόταση πρέπει, κατ' ελάχιστον και επί ποινή αποκλεισμού, να περιλαμβάνει:

- Αναλυτική Τεχνική Περιγραφή της κάθε προτεινόμενης λύσης που προσφέρει ο υποψήφιος Οικονομικός Φορέας.
- Δικαιολογητικά για το σύνολο των προδιαγραφών του Παρατήματος Ι, καθώς και την υποβολή των σχετικών Δηλώσεων συμμόρφωσης, πιστοποιήσεων και των λοιπών δεδομένων όπου ζητούνται σύμφωνα με το Παράρτημα «Τεχνικές Προδιαγραφές».
- Το αναλυτικό Χρονοδιάγραμμα Υλοποίησης του Έργου.
- Για τις ανάγκες βαθμολόγησης του κριτηρίου Κ1, Κ2, ο κάθε συμμετέχων οικονομικός φορέας θα υποβάλει μαζί με την τεχνική του προσφορά πίνακα που θα αναφέρει τα σημεία που υπερκαλύπτει τον κάθε προσφερόμενο εξοπλισμό και λογισμικό τις ελάχιστες απαιτούμενες προδιαγραφές του Παρατήματος Ι, με παραπομπή στο αποδεικτικό στοιχείο/έγγραφο που αποδεικνύει την υπερκάλυψη αυτή.

- Ό,τι άλλο κρίνουν οι υποψήφιοι ότι θα συνεισφέρει στην αξιολόγηση των τεχνικών προσφορών τους, σύμφωνα με τα κριτήρια της παρούσας και σε καμία περίπτωση δεν θα γίνεται αναφορά σε οικονομικά μεγέθη.

Τα στοιχεία και τα δικαιολογητικά της Τεχνικής Προσφοράς του προσφέροντος υποβάλλονται από αυτόν ηλεκτρονικά σε μορφή αρχείου τύπου .pdf.

Όταν υπογράφονται από τον ίδιο φέρουν ψηφιακή υπογραφή. Οι τυχόν απαιτούμενες δηλώσεις ή υπεύθυνες δηλώσεις του παρόντος άρθρου που υπογράφονται ψηφιακά από τους έχοντες υποχρέωση προς τούτο, δεν απαιτείται να φέρουν σχετική θεώρηση γνησίου υπογραφής.

Τα ηλεκτρονικά υποβαλλόμενα τεχνικά φυλλάδια (Prospectus), θα πρέπει να είναι ψηφιακά υπογεγραμμένα από τον κατασκευαστικό οίκο. Σε αντίθετη περίπτωση θα πρέπει να συνοδεύονται από Υπεύθυνη Δήλωση ψηφιακά υπογεγραμμένη από τον προσφέροντα, στην οποία θα δηλώνεται ότι τα αναγραφόμενα σε αυτά στοιχεία ταυτίζονται με τα στοιχεία των τεχνικών φυλλαδίων (Prospectus) του κατασκευαστικού οίκου.

Η τεχνική προσφορά θα πρέπει να καλύπτει όλες τις απαιτήσεις και τις προδιαγραφές που έχουν τεθεί από την αναθέτουσα αρχή στο Παράρτημα της Διακήρυξης περιγράφοντας ακριβώς πώς οι συγκεκριμένες απαιτήσεις και προδιαγραφές πληρούνται. Περιλαμβάνει ιδίως τα έγγραφα και δικαιολογητικά, βάσει των οποίων θα αξιολογηθεί η καταλληλότητα των προσφερόμενων ειδών, με βάση το κριτήριο ανάθεσης, σύμφωνα με τα αναλυτικώς αναφερόμενα στο ως άνω Παράρτημα.

Οι οικονομικοί φορείς αναφέρουν το τμήμα της σύμβασης που προτίθενται να αναθέσουν υπό μορφή υπεργολαβίας σε τρίτους, καθώς και τους υπεργολάβους που προτείνουν.

2.4.4 Περιεχόμενα Φακέλου «Οικονομική Προσφορά»/ Τρόπος σύνταξης και υποβολής οικονομικών προσφορών

Η Οικονομική Προσφορά συντάσσεται σύμφωνα με το υπόδειγμα στο Παράρτημα IV της παρούσας διακήρυξης.

Η Οικονομική Προσφορά υποβάλλεται ηλεκτρονικά επί ποινή απορρίψεως στον (υπό) φάκελο «Οικονομική Προσφορά».

Η οικονομική προσφορά, συντάσσεται συμπληρώνοντας την αντίστοιχη ειδική ηλεκτρονική φόρμα του συστήματος, με βάση το αναγραφόμενο στην παρούσα κριτήριο ανάθεσης. Στη συνέχεια, το σύστημα παράγει σχετικό ηλεκτρονικό αρχείο, σε μορφή pdf, το οποίο υπογράφεται ψηφιακά και υποβάλλεται από τον προσφέροντα. Τα στοιχεία που περιλαμβάνονται στην ειδική ηλεκτρονική φόρμα του συστήματος και του παραγόμενου ψηφιακά υπογεγραμμένου ηλεκτρονικού αρχείου πρέπει να ταυτίζονται. Σε αντίθετη περίπτωση, το σύστημα παράγει σχετικό μήνυμα και ο προσφέρων καλείται να παράγει εκ νέου το ηλεκτρονικό αρχείο pdf.

Ο συμμετέχων οικονομικός φορέας, πρέπει εντός του φακέλου «Οικονομικής Προσφορά», να υποβάλλει ψηφιακά υπογεγραμμένο και το Έντυπο Οικονομικής Προσφοράς, με βάση τα αναφερόμενα στο Παράρτημα IV της παρούσας Διακήρυξης.

Στην τιμή περιλαμβάνονται οι υπέρ τρίτων κρατήσεις, ως και κάθε άλλη επιβάρυνση, σύμφωνα με την κείμενη νομοθεσία, μη συμπεριλαμβανομένου Φ.Π.Α., για την παράδοση του υλικού στον τόπο και με τον τρόπο που προβλέπεται στα έγγραφα της σύμβασης.

Οι υπέρ τρίτων κρατήσεις υπόκεινται στο εκάστοτε ισχύον αναλογικό τέλος χαρτοσήμου [●] % και στην επ' αυτού εισφορά υπέρ ΟΓΑ [●] %.

Οι προσφερόμενες τιμές είναι σταθερές καθ' όλη τη διάρκεια της σύμβασης και δεν αναπροσαρμόζονται

Ως απαράδεκτες θα απορρίπτονται προσφορές στις οποίες: α) δεν δίνεται τιμή σε ΕΥΡΩ ή καθορίζεται σχέση ΕΥΡΩ προς ξένο νόμισμα, β) δεν προκύπτει με σαφήνεια η προσφερόμενη τιμή, με την επιφύλαξη του άρθρου 102 του ν. 4412/2016 και γ) η τιμή υπερβαίνει τον προϋπολογισμό της σύμβασης που καθορίζεται και τεκμηριώνεται από την αναθέτουσα αρχή στην παρούσα διακήρυξη.

2.4.5 Χρόνος ισχύος των προσφορών

Οι υποβαλλόμενες προσφορές ισχύουν και δεσμεύουν τους οικονομικούς φορείς για διάστημα δέκα (10) μηνών από την επόμενη της καταληκτικής ημερομηνίας υποβολής προσφορών.

Προσφορά η οποία ορίζει χρόνο ισχύος μικρότερο από τον ανωτέρω προβλεπόμενο απορρίπτεται ως μη κανονική.

Η ισχύς της προσφοράς μπορεί να παρατείνεται εγγράφως, εφόσον τούτο ζητηθεί από την αναθέτουσα αρχή, πριν από τη λήξη της, με αντίστοιχη παράταση της εγγυητικής επιστολής συμμετοχής σύμφωνα με τα οριζόμενα στο άρθρο 72 παρ. 1 του ν. 4412/2016 και την παράγραφο 2.2.2. της παρούσας, κατ' ανώτατο όριο για χρονικό διάστημα ίσο με την προβλεπόμενη ως άνω

αρχική διάρκεια. Σε περίπτωση αιτήματος της αναθέτουσας αρχής για παράταση της ισχύος της προσφοράς, για τους οικονομικούς φορείς, που αποδέχτηκαν την παράταση, πριν τη λήξη ισχύος των προσφορών τους, οι προσφορές ισχύουν και τους δεσμεύουν για το επιπλέον αυτό χρονικό διάστημα.

Μετά τη λήξη και του παραπάνω ανώτατου ορίου χρόνου παράτασης ισχύος της προσφοράς, τα αποτελέσματα της διαδικασίας ανάθεσης ματαιώνονται, εκτός αν η αναθέτουσα αρχή κρίνει, κατά περίπτωση, αιτιολογημένα, ότι η συνέχιση της διαδικασίας εξυπηρετεί το δημόσιο συμφέρον, οπότε οι οικονομικοί φορείς που συμμετέχουν στη διαδικασία μπορούν να επιλέξουν είτε να παρατείνουν την προσφορά και την εγγύηση συμμετοχής τους, εφόσον τους ζητηθεί πριν την πάροδο του ανωτέρω ανώτατου ορίου παράτασης της προσφοράς τους είτε όχι. Στην τελευταία περίπτωση, η διαδικασία συνεχίζεται με όσους παρατείνουν τις προσφορές τους και αποκλείονται οι λοιποί οικονομικοί φορείς.

Σε περίπτωση που λήξει ο χρόνος ισχύος των προσφορών και δεν ζητηθεί παράταση της προσφοράς, η αναθέτουσα αρχή δύναται με αιτιολογημένη απόφασή της, εφόσον η εκτέλεση της σύμβασης εξυπηρετεί το δημόσιο συμφέρον, να ζητήσει εκ των υστέρων από τους οικονομικούς φορείς που συμμετέχουν στη διαδικασία να παρατείνουν την προσφορά τους.

2.4.6 Λόγοι απόρριψης προσφορών

Η αναθέτουσα αρχή με βάση τα αποτελέσματα του ελέγχου και της αξιολόγησης των προσφορών, απορρίπτει, σε κάθε περίπτωση, προσφορά:

α) η οποία αποκλίνει από απαράβατους όρους περί σύνταξης και υποβολής της προσφοράς, ή δεν υποβάλλεται εμπρόθεσμα με τον τρόπο και με το περιεχόμενο που ορίζεται στην παρούσα και συγκεκριμένα στις παραγράφους 2.4.1 (Γενικοί όροι υποβολής προσφορών), 2.4.2. (Χρόνος και τρόπος υποβολής προσφορών), 2.4.3. (Περιεχόμενο φακέλων δικαιολογητικών συμμετοχής, τεχνικής προσφοράς), 2.4.4. (Περιεχόμενο φακέλου οικονομικής προσφοράς, τρόπος σύνταξης και υποβολής οικονομικών προσφορών), 2.4.5. (Χρόνος ισχύος προσφορών), 3.1. (Αποσφράγιση και αξιολόγηση προσφορών), 3.2 (Πρόσκληση υποβολής δικαιολογητικών προσωρινού αναδόχου) της παρούσας,

β) η οποία περιέχει ατελείς, ελλείψεις, ασαφείς ή λανθασμένες πληροφορίες ή τεκμηρίωση, συμπεριλαμβανομένων των πληροφοριών που περιέχονται στο ΕΕΕΣ, εφόσον αυτές δεν επιδέχονται συμπλήρωσης, διόρθωσης, αποσαφήνισης ή διευκρίνισης ή, εφόσον επιδέχονται, δεν έχουν αποκατασταθεί από τον προσφέροντα, εντός της προκαθορισμένης προθεσμίας, σύμφωνα το άρθρο 102 του ν. 4412/2016 και την παρ. 3.1.2.1 της παρούσας διακήρυξης,

γ) για την οποία ο προσφέρων δεν παράσχει τις απαιτούμενες εξηγήσεις, εντός της προκαθορισμένης προθεσμίας ή η εξήγηση δεν είναι αποδεκτή από την αναθέτουσα αρχή σύμφωνα με την παρ. 3.1.2.1 της παρούσας και τα άρθρα 102 και 103 του ν. 4412/2016,

δ) η οποία είναι εναλλακτική προσφορά,

ε) η οποία υποβάλλεται από έναν προσφέροντα που έχει υποβάλει δύο ή περισσότερες προσφορές, στ) η οποία είναι υπό αίρεση,

ζ) οποία θέτει όρο αναπροσαρμογής,

η) για την οποία ο προσφέρων δεν παράσχει, εντός αποκλειστικής προθεσμίας είκοσι (20) ημερών από την κοινοποίηση σε αυτόν σχετικής πρόσκλησης της αναθέτουσας αρχής, εξηγήσεις αναφορικά με την τιμή ή το κόστος που προτείνει σε αυτήν, στην περίπτωση που η προσφορά του φαίνεται ασυνήθιστα χαμηλή σε σχέση με τα αγαθά, σύμφωνα με την παρ. 1 του άρθρου 88 του ν.4412/2016,

θ) εφόσον διαπιστωθεί ότι είναι ασυνήθιστα χαμηλή διότι δε συμμορφώνεται με τις ισχύουσες υποχρεώσεις της παρ. 2 του άρθρου 18 του ν.4412/2016,

ι) η οποία παρουσιάζει αποκλίσεις ως προς τους όρους και τις τεχνικές προδιαγραφές της σύμβασης, ια) η οποία παρουσιάζει ελλείψεις ως προς τα δικαιολογητικά που ζητούνται από τα έγγραφα της παρούσας διακήρυξης, εφόσον αυτές δεν θεραπευτούν από τον προσφέροντα με την υποβολή ή τη συμπλήρωσή τους, εντός της προκαθορισμένης προθεσμίας, σύμφωνα με τα άρθρα 102 και 103 του ν.4412/2016,

ιβ) εάν από τα δικαιολογητικά του άρθρου 103 του ν. 4412/2016, που προσκομίζονται από τον προσωρινό ανάδοχο, δεν αποδεικνύεται η μη συνδρομή των λόγων αποκλεισμού της παραγράφου 2.2.3 της παρούσας ή η πλήρωση μιας ή περισσότερων από τις απαιτήσεις των κριτηρίων ποιοτικής επιλογής, σύμφωνα με τις παραγράφους 2.2.4. επ., περί κριτηρίων επιλογής,

ιγ) εάν κατά τον έλεγχο των ως άνω δικαιολογητικών του άρθρου 103 του ν.4412/2016, διαπιστωθεί ότι τα στοιχεία που δηλώθηκαν, σύμφωνα με το άρθρο 79 του ν. 4412/2016, είναι εκ προθέσεως απατηλά, ή ότι έχουν υποβληθεί πλαστά αποδεικτικά στοιχεία.

3. ΔΙΕΝΕΡΓΕΙΑ ΔΙΑΔΙΚΑΣΙΑΣ - ΑΞΙΟΛΟΓΗΣΗ ΠΡΟΣΦΟΡΩΝ

3.1 Αποσφράγιση και αξιολόγηση προσφορών

3.1.1 Ηλεκτρονική αποσφράγιση προσφορών

Το πιστοποιημένο στο ΕΣΗΔΗΣ, για την αποσφράγιση των προσφορών αρμόδιο όργανο της Αναθέτουσας Αρχής, ήτοι η επιτροπή διενέργειας/επιτροπή αξιολόγησης, **εφεξής Επιτροπή Διαγωνισμού**, προβαίνει στην έναρξη της διαδικασίας ηλεκτρονικής αποσφράγισης των φακέλων των προσφορών, κατά το άρθρο 100 του ν. 4412/2016, ακολουθώντας τα εξής στάδια:

- Ηλεκτρονική Αποσφράγιση του (υπό)φακέλου «Δικαιολογητικά Συμμετοχής-Τεχνική Προσφορά», την και ώρα ...
- Ηλεκτρονική Αποσφράγιση του (υπό)φακέλου «Οικονομική Προσφορά», κατά την ημερομηνία και ώρα που θα ορίσει η Αναθέτουσα Αρχή

Σε κάθε στάδιο τα στοιχεία των προσφορών που αποσφραγίζονται είναι καταρχήν προσβάσιμα μόνο στα μέλη της Επιτροπής Διαγωνισμού και την Αναθέτουσα Αρχή.

3.1.2 Αξιολόγηση προσφορών

3.1.2.1 Μετά την κατά περίπτωση ηλεκτρονική αποσφράγιση των προσφορών η Αναθέτουσα Αρχή προβαίνει στην αξιολόγηση αυτών, μέσω των αρμόδιων πιστοποιημένων στο ΕΣΗΔΗΣ οργάνων της, εφαρμοζόμενων κατά τα λοιπά των κειμένων διατάξεων.

Η αναθέτουσα αρχή, τηρώντας τις αρχές της ίσης μεταχείρισης και της διαφάνειας, ζητά από τους προσφέροντες οικονομικούς φορείς, όταν οι πληροφορίες ή η τεκμηρίωση που πρέπει να υποβάλλονται είναι ή εμφανίζονται ελλιπείς ή λανθασμένες, συμπεριλαμβανομένων εκείνων στο ΕΕΕΣ, ή όταν λείπουν συγκεκριμένα έγγραφα, να υποβάλλουν, να συμπληρώνουν, να αποσαφηνίζουν ή να ολοκληρώνουν τις σχετικές πληροφορίες ή τεκμηρίωση, εντός προθεσμίας όχι μικρότερης των δέκα (10) ημερών και όχι μεγαλύτερης των είκοσι (20) ημερών από την ημερομηνία κοινοποίησης σε αυτούς της σχετικής πρόσκλησης. Η συμπλήρωση ή η αποσαφήνιση ζητείται και γίνεται αποδεκτή υπό την προϋπόθεση ότι δεν τροποποιείται η προσφορά του οικονομικού φορέα και ότι αφορά σε στοιχεία ή δεδομένα, των οποίων είναι αντικειμενικά εξακριβώσιμος ο προγενέστερος χαρακτήρας σε σχέση με το πέρας της καταληκτικής προθεσμίας παραλαβής προσφορών. Τα ανωτέρω ισχύουν κατ' αναλογία και για τυχόν ελλείψεις δηλώσεις, υπό την προϋπόθεση ότι βεβαιώνουν γεγονότα αντικειμενικώς εξακριβώσιμα.

Ειδικότερα:

α) Η Επιτροπή Διαγωνισμού εξετάζει αρχικά την προσκόμιση της εγγύησης συμμετοχής, σύμφωνα με την παρ. 1 του άρθρου 72. Σε περίπτωση παράλειψης προσκόμισης, είτε της εγγύησης συμμετοχής ηλεκτρονικής έκδοσης, μέχρι την καταληκτική ημερομηνία υποβολής προσφορών, είτε του πρωτοτύπου της έντυπης εγγύησης συμμετοχής, μέχρι την ημερομηνία και ώρα αποσφράγισης, η Επιτροπή Διαγωνισμού συντάσσει πρακτικό στο οποίο εισηγείται την απόρριψη της προσφοράς ως απαράδεκτης.

Στη συνέχεια εκδίδεται από την αναθέτουσα αρχή απόφαση, με την οποία επικυρώνεται το ανωτέρω πρακτικό. Η απόφαση απόρριψης της προσφοράς του παρόντος εδαφίου εκδίδεται πριν από την έκδοση οποιασδήποτε άλλης απόφασης σχετικά με την αξιολόγηση των προσφορών της οικείας διαδικασίας ανάθεσης σύμβασης και κοινοποιείται σε όλους τους προσφέροντες με επιμέλεια αυτής μέσω της λειτουργικότητας της «Επικοινωνίας» του ηλεκτρονικού διαγωνισμού στο ΕΣΗΔΗΣ.

Κατά της εν λόγω απόφασης χωρεί προδικαστική προσφυγή, σύμφωνα με τα οριζόμενα στην παράγραφο 3.4 της παρούσας.

Η αναθέτουσα αρχή επικοινωνεί παράλληλα με τους φορείς που φέρονται να έχουν εκδώσει τις εγγυητικές επιστολές, προκειμένου να διαπιστώσει την εγκυρότητά τους.

β) Στη συνέχεια η Επιτροπή Διαγωνισμού προβαίνει αρχικά στον έλεγχο των δικαιολογητικών συμμετοχής και εν συνεχεία στην αξιολόγηση και βαθμολόγηση των τεχνικών προσφορών των προσφερόντων, των οποίων τα δικαιολογητικά συμμετοχής έκρινε πλήρη. Η αξιολόγηση και βαθμολόγηση γίνονται σύμφωνα με τα σχετικώς προβλεπόμενα στον ν.4412/2016 και τους όρους της παρούσας. Η διαδικασία αξιολόγησης ολοκληρώνεται με την καταχώριση σε πρακτικό των προσφερόντων, των αποτελεσμάτων του ελέγχου και της αξιολόγησης των δικαιολογητικών

συμμετοχής, των αποτελεσμάτων της αξιολόγησης των τεχνικών προσφορών, της βαθμολόγησης των αποδεκτών τεχνικών προσφορών με βάση τα κριτήρια αξιολόγησης των παραγράφων 2.3.1 και 2.3.2 της παρούσας.

Τα αποτελέσματα των εν λόγω σταδίων («Δικαιολογητικά Συμμετοχής» & «Τεχνική Προσφορά») επικυρώνονται με απόφαση του αποφαινόμενου οργάνου της αναθέτουσας αρχής, η οποία κοινοποιείται στους προσφέροντες, εκτός από όσους αποκλείστηκαν οριστικά δυνάμει της παρ. 1 του άρθρου 72 του ν. 4412/2016, μέσω της λειτουργικότητας της «Επικοινωνίας» του ΕΣΗΔΗΣ. Μετά από την έκδοση και κοινοποίηση της ανωτέρω απόφασης, οι προσφέροντες λαμβάνουν γνώση των λοιπών συμμετεχόντων στη διαδικασία και των στοιχείων που υποβλήθηκαν από αυτούς.

Κατά της εν λόγω απόφασης χωρεί προδικαστική προσφυγή, σύμφωνα με τα οριζόμενα στην παράγραφο 3.4 της παρούσας.

γ) Μετά την ολοκλήρωση της αξιολόγησης, σύμφωνα με τα ανωτέρω, αποσφραγίζονται, κατά την ορισθείσα ημερομηνία και ώρα οι φάκελοι των οικονομικών προσφορών εκείνων των προσφερόντων που δεν έχουν απορριφθεί σύμφωνα με τα ανωτέρω.

δ) Η Επιτροπή Διαγωνισμού προβαίνει στην αξιολόγηση των οικονομικών προσφορών που αποσφραγίστηκαν και συντάσσει πρακτικό στο οποίο καταχωρούνται οι προσφορές κατά σειρά κατάταξης, με βάση τη συνολική βαθμολογία τους, καθώς και η αιτιολογημένη εισήγησή της για την αποδοχή ή απόρριψή τους και την ανάδειξη του προσωρινού αναδόχου.

Εάν οι προσφορές φαίνονται ασυνήθιστα χαμηλές σε σχέση με το αντικείμενο της σύμβασης, η αναθέτουσα αρχή απαιτεί από τους οικονομικούς φορείς, μέσω της λειτουργικότητας της «Επικοινωνίας» του ηλεκτρονικού διαγωνισμού στο ΕΣΗΔΗΣ, να εξηγήσουν την τιμή ή το κόστος που προτείνουν στην προσφορά τους, εντός αποκλειστικής προθεσμίας, κατά ανώτατο όριο είκοσι (20) ημερών από την κοινοποίηση της σχετικής πρόσκλησης. Στην περίπτωση αυτή εφαρμόζονται τα άρθρα 88 και 89 ν. 4412/2016. Εάν τα παρεχόμενα στοιχεία δεν εξηγούν κατά τρόπο ικανοποιητικό το χαμηλό επίπεδο της τιμής ή του κόστους που προτείνεται, η προσφορά απορρίπτεται ως μη κανονική.

Στην περίπτωση ισοδύναμων προφορών, δηλαδή προσφορών με την ίδια συνολική τελική βαθμολογία μεταξύ δύο ή περισσότερων προσφερόντων, η ανάθεση γίνεται στην προσφορά με τη μεγαλύτερη βαθμολογία τεχνικής προσφοράς.

Αν οι ισοδύναμες προσφορές έχουν την ίδια βαθμολογία τεχνικής προσφοράς η αναθέτουσα αρχή επιλέγει τον ανάδοχο με κλήρωση μεταξύ των οικονομικών φορέων που υπέβαλαν τις ισοδύναμες προσφορές. Η κλήρωση γίνεται ενώπιον της Επιτροπής του Διαγωνισμού και παρουσία αυτών των οικονομικών φορέων.

Στη συνέχεια, εφόσον το αποφαινόμενο όργανο της αναθέτουσας αρχής εγκρίνει το ανωτέρω πρακτικό κατάταξης των προσφορών, εκδίδεται απόφαση για τα αποτελέσματα του εν λόγω σταδίου και η αναθέτουσα αρχή προσκαλεί εγγράφως, μέσω της λειτουργικότητας της «Επικοινωνίας» του ηλεκτρονικού διαγωνισμού στο ΕΣΗΔΗΣ, τον πρώτο σε κατάταξη προσφέροντα, στον οποίον πρόκειται να γίνει η κατακύρωση («προσωρινός ανάδοχος»), να υποβάλει τα δικαιολογητικά κατακύρωσης, σύμφωνα με όσα ορίζονται στο άρθρο 103 και την παρ. 3.2 της παρούσας, περί πρόσκλησης για υποβολή δικαιολογητικών. Η απόφαση έγκρισης του πρακτικού κατάταξης προσφορών δεν κοινοποιείται στους προσφέροντες και ενσωματώνεται στην απόφαση κατακύρωσης.

Σε κάθε περίπτωση, όταν εξ αρχής έχει υποβληθεί μία προσφορά, τα αποτελέσματα όλων των σταδίων της διαδικασίας ανάθεσης, ήτοι Δικαιολογητικών Συμμετοχής, Τεχνικής Προσφοράς και Οικονομικής Προσφοράς, επικυρώνονται με την απόφαση κατακύρωσης του άρθρου 105 του ν. 4412/2016, σύμφωνα με την παράγραφο 3.3 της παρούσας, που εκδίδεται μετά το πέρας και του τελευταίου σταδίου της διαδικασίας. Κατά της ανωτέρω απόφασης χωρεί προδικαστική προσφυγή ενώπιον της ΑΕΠΠ σύμφωνα με όσα προβλέπονται στην παράγραφο 3.4 της παρούσας.

3.2 Πρόσκληση υποβολής δικαιολογητικών προσωρινού αναδόχου - Δικαιολογητικά προσωρινού αναδόχου

Μετά την αξιολόγηση των προσφορών, η αναθέτουσα αρχή αποστέλλει σχετική ηλεκτρονική πρόσκληση στον προσφέροντα, στον οποίο πρόκειται να γίνει η κατακύρωση («προσωρινό ανάδοχο»), μέσω της λειτουργικότητας της «Επικοινωνίας» του ηλεκτρονικού διαγωνισμού στο ΕΣΗΔΗΣ, και τον καλεί να υποβάλει εντός προθεσμίας δέκα (10) ημερών από την κοινοποίηση της σχετικής έγγραφης ειδοποίησης σε αυτόν, τα αποδεικτικά έγγραφα νομιμοποίησης και τα πρωτότυπα ή αντίγραφα όλων των δικαιολογητικών που περιγράφονται στην παράγραφο 2.2.9.2.

της παρούσας διακήρυξης, ως αποδεικτικά στοιχεία για τη μη συνδρομή των λόγων αποκλεισμού της παραγράφου 2.2.3 της διακήρυξης, καθώς και για την πλήρωση των κριτηρίων ποιοτικής επιλογής των παραγράφων 2.2.4 - 2.2.8 αυτής.

Ειδικότερα, το σύνολο των στοιχείων και δικαιολογητικών της ως άνω παραγράφου αποστέλλονται από αυτόν σε μορφή ηλεκτρονικών αρχείων με μορφότυπο PDF, σύμφωνα με τα ειδικώς οριζόμενα στην παράγραφο 2.4.2.5 της παρούσας.

Εντός της προθεσμίας υποβολής των δικαιολογητικών κατακύρωσης και το αργότερο έως την τρίτη εργάσιμη ημέρα από την καταληκτική ημερομηνία ηλεκτρονικής υποβολής των δικαιολογητικών κατακύρωσης, προσκομίζονται με ευθύνη του οικονομικού φορέα, στην αναθέτουσα αρχή, σε έντυπη μορφή και σε κλειστό φάκελο, στον οποίο αναγράφεται ο αποστολέας, τα στοιχεία του Διαγωνισμού και ως παραλήπτης η Επιτροπή Διαγωνισμού, τα στοιχεία και δικαιολογητικά, τα οποία απαιτείται να προσκομισθούν σε έντυπη μορφή (ως πρωτότυπα ή ακριβή αντίγραφα), σύμφωνα με τα προβλεπόμενα στις διατάξεις της ως άνω παραγράφου 2.4.2.5.

Αν δεν προσκομισθούν τα παραπάνω δικαιολογητικά ή υπάρχουν ελλείψεις σε αυτά που υποβλήθηκαν, η αναθέτουσα αρχή καλεί τον προσωρινό ανάδοχο να προσκομίσει τα ελλείποντα δικαιολογητικά ή να συμπληρώσει τα ήδη υποβληθέντα ή να παράσχει διευκρινήσεις με την έννοια του άρθρου 102 του ν. 4412/2016, εντός δέκα (10) ημερών από την κοινοποίηση της σχετικής πρόσκλησης σε αυτόν.

Ο προσωρινός ανάδοχος δύναται να υποβάλει αίτημα, μέσω της λειτουργικότητας της «Επικοινωνίας» του ηλεκτρονικού διαγωνισμού στο ΕΣΗΔΗΣ, προς την αναθέτουσα αρχή, για παράταση της ως άνω προθεσμίας, συνοδευόμενο από αποδεικτικά έγγραφα περί αίτησης χορήγησης δικαιολογητικών προσωρινού αναδόχου. Στην περίπτωση αυτή η αναθέτουσα αρχή παρατείνει την προθεσμία υποβολής αυτών, για όσο χρόνο απαιτηθεί για τη χορήγησή τους από τις αρμόδιες δημόσιες αρχές. Ο προσωρινός ανάδοχος μπορεί να αξιοποιεί τη δυνατότητα αυτή τόσο εντός της αρχικής προθεσμίας για την υποβολή δικαιολογητικών όσο και εντός της προθεσμίας για την προσκόμιση ελλειπόντων ή τη συμπλήρωση ήδη υποβληθέντων δικαιολογητικών, κατά την έννοια του άρθρου 102 του ν. 4412/2016, ως ανωτέρω προβλέπεται. Η παρούσα ρύθμιση εφαρμόζεται αναλόγως και όταν η αναθέτουσα αρχή ζητήσει την προσκόμιση των δικαιολογητικών κατά τη διαδικασία αξιολόγησης των προσφορών ή αιτήσεων συμμετοχής και πριν από το στάδιο κατακύρωσης, κατ' εφαρμογή της διάταξης του πρώτου εδαφίου της παρ. 5 του άρθρου 79 του ν. 4412/2016, τηρουμένων των αρχών της ίσης μεταχείρισης και της διαφάνειας.

Απορρίπτεται η προσφορά του προσωρινού αναδόχου, καταπίπτει υπέρ της αναθέτουσας αρχής η εγγύηση συμμετοχής του και η κατακύρωση γίνεται στον προσφέροντα που υπέβαλε την αμέσως επόμενη πλέον συμφέρουσα από οικονομική άποψη προσφορά, τηρουμένης της ανωτέρω διαδικασίας, εάν:

- i) κατά τον έλεγχο των παραπάνω δικαιολογητικών διαπιστωθεί ότι τα στοιχεία που δηλώθηκαν με το Ευρωπαϊκό Ενιαίο Έγγραφο Σύμβασης (ΕΕΕΣ) είναι εκ προθέσεως απατηλά, ή έχουν υποβληθεί πλαστά αποδεικτικά στοιχεία, ή
- ii) δεν υποβληθούν στο προκαθορισμένο χρονικό διάστημα τα απαιτούμενα πρωτότυπα ή αντίγραφα των παραπάνω δικαιολογητικών, ή
- iii) από τα δικαιολογητικά που προσκομίσθηκαν νομίμως και εμπροθέσμως, δεν αποδεικνύεται η μη συνδρομή των λόγων αποκλεισμού σύμφωνα με την παράγραφο 2.2.3 (λόγοι αποκλεισμού) ή η πλήρωση μιας ή περισσότερων από τις απαιτήσεις των κριτηρίων ποιοτικής επιλογής σύμφωνα με τις παραγράφους 2.2.4 έως 2.2.8 (κριτήρια ποιοτικής επιλογής) της παρούσας.

Σε περίπτωση έγκαιρης και προσηκούσας ενημέρωσης της αναθέτουσας αρχής για μεταβολές στις προϋποθέσεις, τις οποίες ο προσωρινός ανάδοχος είχε δηλώσει με το Ευρωπαϊκό Ενιαίο Έγγραφο Σύμβασης (ΕΕΕΣ) ότι πληροί, οι οποίες μεταβολές επήλθαν ή για τις οποίες μεταβολές έλαβε γνώση μετά την δήλωση και μέχρι την ημέρα της σύναψης της σύμβασης (οι γινεαί μεταβολές), δεν καταπίπτει υπέρ της Αναθέτουσας Αρχής η εγγύηση συμμετοχής του.

Αν κανένας από τους προσφέροντες δεν υποβάλλει αληθή ή ακριβή δήλωση ή δεν προσκομίζει ένα ή περισσότερα από τα απαιτούμενα έγγραφα και δικαιολογητικά ή δεν αποδεικνύει ότι: α) δεν βρίσκεται σε μία από τις καταστάσεις της παραγράφου 2.2.3 της παρούσας διακήρυξης και β) πληροί τα σχετικά κριτήρια ποιοτικής επιλογής τα οποία έχουν καθοριστεί σύμφωνα με τις παραγράφους 2.2.4 - 2.2.8 της παρούσας διακήρυξης, η διαδικασία ματαιώνεται.

Η διαδικασία ελέγχου των παραπάνω δικαιολογητικών ολοκληρώνεται με τη σύνταξη πρακτικού από την Επιτροπή του Διαγωνισμού, στο οποίο αναγράφεται η τυχόν συμπλήρωση δικαιολογητικών σύμφωνα με όσα ορίζονται ανωτέρω (παράγραφος 3.1.2.1.) και τη διαβίβασή του στο

αποφαινόμενο όργανο της αναθέτουσας αρχής για τη λήψη απόφασης είτε για την κατακύρωση της σύμβασης είτε για τη ματαίωση της διαδικασίας.

3.3 Κατακύρωση - σύναψη σύμβασης

3.3.1. Τα αποτελέσματα του ελέγχου των παραπάνω δικαιολογητικών κατακύρωσης και της εισήγησης της Επιτροπής Διαγωνισμού επικυρώνονται με την απόφαση κατακύρωσης, στην οποία ενσωματώνεται η απόφαση έγκρισης του πρακτικού κατάταξης των προσφερόντων και ανάδειξης προσωρινού αναδόχου, σε συνέχεια της αξιολόγησης των οικονομικών προσφορών τους.

Η αναθέτουσα αρχή κοινοποιεί, μέσω της λειτουργικότητας της «Επικοινωνίας», σε όλους τους οικονομικούς φορείς που έλαβαν μέρος στη διαδικασία ανάθεσης, εκτός από όσους αποκλείστηκαν οριστικά, ιδίως δυνάμει της παρ. 1 του άρθρου 72 του ν. 4412/2016, την απόφαση κατακύρωσης, στην οποία αναφέρονται υποχρεωτικά οι προθεσμίες για την αναστολή της σύναψης σύμβασης, σύμφωνα με τα άρθρα 360 έως 372 του ν. 4412/2016, μαζί με αντίγραφο των πρακτικών κατάταξης των προσφερόντων και ανάδειξης προσωρινού αναδόχου, και, επιπλέον, αναρτά τα δικαιολογητικά του προσωρινού αναδόχου στα «Συνημμένα Ηλεκτρονικού Διαγωνισμού».

Μετά την έκδοση και κοινοποίηση της απόφασης κατακύρωσης οι προσφέροντες λαμβάνουν γνώση των οικονομικών προσφορών που αποσφραγίστηκαν, της κατάταξης των προσφορών και των υποβληθέντων δικαιολογητικών κατακύρωσης, με ενέργειες της αναθέτουσας αρχής. Κατά της απόφασης κατακύρωσης χωρεί προδικαστική προσφυγή ενώπιον της ΑΕΠΠ, σύμφωνα με την παράγραφο 3.4 της παρούσας. Δεν επιτρέπεται η άσκηση άλλης διοικητικής προσφυγής κατά της ανωτέρω απόφασης.

3.3.2. Η απόφαση κατακύρωσης καθίσταται οριστική, εφόσον συντρέξουν οι ακόλουθες προϋποθέσεις σωρευτικά:

α) κοινοποιηθεί η απόφαση κατακύρωσης σε όλους τους οικονομικούς φορείς που δεν έχουν αποκλειστεί οριστικά,

β) παρέλθει άπρακτη η προθεσμία άσκησης προδικαστικής προσφυγής ή σε περίπτωση άσκησης, παρέλθει άπρακτη η προθεσμία άσκησης αίτησης αναστολής κατά της απόφασης της ΑΕΠΠ και σε περίπτωση άσκησης αίτησης αναστολής κατά της απόφασης της ΑΕΠΠ, εκδοθεί απόφαση επί της αίτησης, με την επιφύλαξη της χορήγησης προσωρινής διαταγής, σύμφωνα με όσα ορίζονται στο τελευταίο εδάφιο της [παρ. 4 του άρθρου 372](#) του ν. 4412/2016,

γ) ολοκληρωθεί επιτυχώς ο προσυμβατικός έλεγχος από το Ελεγκτικό Συνέδριο, σύμφωνα με τα άρθρα 324 έως 327 του ν. 4700/2020, εφόσον απαιτείται, και

δ) ο προσωρινός ανάδοχος, υποβάλλει, στην περίπτωση που απαιτείται και έπειτα από σχετική πρόσκληση, υπεύθυνη δήλωση, που υπογράφεται σύμφωνα με όσα ορίζονται στο [άρθρο 79Α](#) του ν. 4412/2016, στην οποία δηλώνεται ότι, δεν έχουν επέλθει στο πρόσωπό του οπιγενείς μεταβολές κατά την έννοια του [άρθρου 104](#) του ν. 4412/2016 και μόνον στην περίπτωση του προσυμβατικού ελέγχου ή της άσκησης προδικαστικής προσφυγής κατά της απόφασης κατακύρωσης. Η υπεύθυνη δήλωση ελέγχεται από την αναθέτουσα αρχή και μνημονεύεται στο συμφωνητικό. Εφόσον δηλωθούν οπιγενείς μεταβολές, η δήλωση ελέγχεται από την Επιτροπή Διαγωνισμού, η οποία εισηγείται προς το αρμόδιο αποφαινόμενο όργανο.

Μετά από την οριστικοποίηση της απόφασης κατακύρωσης η αναθέτουσα αρχή προσκαλεί τον ανάδοχο, μέσω της λειτουργικότητας της «Επικοινωνίας» του ηλεκτρονικού διαγωνισμού στο ΕΣΗΔΗΣ, να προσέλθει για υπογραφή του συμφωνητικού, θέτοντάς του προθεσμία δεκαπέντε (15) ημερών από την κοινοποίηση της σχετικής ειδικής πρόσκλησης. Η σύμβαση θεωρείται συναφθείσα με την κοινοποίηση της πρόσκλησης του προηγούμενου εδαφίου στον ανάδοχο.

Στην περίπτωση που ο ανάδοχος δεν προσέλθει να υπογράψει το ως άνω συμφωνητικό μέσα στην τεθείσα προθεσμία, με την επιφύλαξη αντικειμενικών λόγων ανωτέρας βίας, κηρύσσεται έκπτωτος, καταπίπτει υπέρ της αναθέτουσας αρχής η εγγυητική επιστολή συμμετοχής του και ακολουθείται η ίδια, ως άνω διαδικασία, για τον προσφέροντα που υπέβαλε την αμέσως επόμενη πλέον συμφέρουσα από οικονομική άποψη προσφορά. Αν κανένας από τους προσφέροντες δεν προσέλθει για την υπογραφή του συμφωνητικού, η διαδικασία ανάθεσης ματαιώνεται σύμφωνα με την παράγραφο 3.5 της παρούσας διακήρυξης. Στην περίπτωση αυτή, η αναθέτουσα αρχή μπορεί να αναζητήσει αποζημίωση, πέρα από την καταπίπτουσα εγγυητική επιστολή, ιδίως δυνάμει των άρθρων 197 και 198 ΑΚ.

Εάν η αναθέτουσα αρχή δεν απευθύνει την ειδική πρόσκληση για την υπογραφή του συμφωνητικού εντός χρονικού διαστήματος εξήντα (60) ημερών από την οριστικοποίηση της απόφασης κατακύρωσης, με την επιφύλαξη της ύπαρξης επιτακτικού λόγου δημόσιου συμφέροντος ή αντικειμενικών λόγων ανωτέρας βίας, ο ανάδοχος δικαιούται να απέχει από την υπογραφή του

συμφωνητικού, χωρίς να εκπέσει η εγγύηση συμμετοχής του, καθώς και να αναζητήσει αποζημίωση ιδίως δυνάμει των άρθρων 197 και 198 ΑΚ.

3.4 Προδικαστικές Προσφυγές - Προσωρινή και οριστική Δικαστική Προστασία

Α. Κάθε ενδιαφερόμενος, ο οποίος έχει ή είχε συμφέρον να του ανατεθεί η συγκεκριμένη δημόσια σύμβαση και έχει υποστεί ή ενδέχεται να υποστεί ζημία από εκτελεστή πράξη ή παράλειψη της αναθέτουσας αρχής κατά παράβαση της ευρωπαϊκής ενωσιακής ή εσωτερικής νομοθεσίας στον τομέα των δημοσίων συμβάσεων, έχει δικαίωμα να προσφύγει στην προσφύγει στην Ενιαία Αρχή Δημοσίων Συμβάσεων (Ε.Α.ΔΗ.ΣΥ.), σύμφωνα με τα ειδικότερα οριζόμενα στα άρθρα 345 επ. ν. 4412/2016 και 1 επ. π.δ. 39/2017, στρεφόμενος με προδικαστική προσφυγή, κατά πράξης ή παράλειψης της αναθέτουσας αρχής, προσδιορίζοντας ειδικώς τις νομικές και πραγματικές αιτιάσεις που δικαιολογούν το αίτημά του .

Σε περίπτωση προσφυγής κατά πράξης της αναθέτουσας αρχής, η προθεσμία για την άσκηση της προδικαστικής προσφυγής είναι:

(α) δέκα (10) ημέρες από την κοινοποίηση της προσβαλλόμενης πράξης στον ενδιαφερόμενο οικονομικό φορέα αν η πράξη κοινοποιήθηκε με ηλεκτρονικά μέσα ή τηλεομοιοτυπία ή
(β) δεκαπέντε (15) ημέρες από την κοινοποίηση της προσβαλλόμενης πράξης σε αυτόν αν χρησιμοποιήθηκαν άλλα μέσα επικοινωνίας, άλλως
(γ) δέκα (10) ημέρες από την πλήρη, πραγματική ή τεκμαιρόμενη, γνώση της πράξης που βλάπτει τα συμφέροντα του ενδιαφερόμενου οικονομικού φορέα. Ειδικά για την άσκηση προσφυγής κατά προκήρυξης, η πλήρης γνώση αυτής τεκμαίρεται μετά την πάροδο δεκαπέντε (15) ημερών από τη δημοσίευση στο ΚΗΜΔΗΣ.

Σε περίπτωση παράλειψης που αποδίδεται στην αναθέτουσα αρχή, η προθεσμία για την άσκηση της προδικαστικής προσφυγής είναι δεκαπέντε (15) ημέρες από την επομένη της συντέλεσης της προσβαλλόμενης παράλειψης .

Οι προθεσμίες ως προς την υποβολή των προδικαστικών προσφυγών και των παρεμβάσεων αρχίζουν την επομένη της ημέρας της προαναφερθείσας κατά περίπτωση κοινοποίησης ή γνώσης και λήγουν όταν περάσει ολόκληρη η τελευταία ημέρα και ώρα 23:59:59 και, αν αυτή είναι εξαιρετέα ή Σάββατο, όταν περάσει ολόκληρη η επομένη εργάσιμη ημέρα και ώρα 23:59:59 .

Η προδικαστική προσφυγή συντάσσεται υποχρεωτικά με τη χρήση του τυποποιημένου εντύπου του Παραρτήματος Ι του π.δ/τος 39/2017 και κατατίθεται ηλεκτρονικά μέσω της λειτουργικότητας «Επικοινωνία» στην ηλεκτρονική περιοχή του συγκεκριμένου διαγωνισμού, επιλέγοντας την ένδειξη «Προδικαστική Προσφυγή» σύμφωνα με το άρθρο 18 της Κ.Υ.Α. Προμήθειες και Υπηρεσίες.

Για το παραδεκτό της άσκησης της προδικαστικής προσφυγής κατατίθεται παράβολο από τον προσφεύγοντα υπέρ του Ελληνικού Δημοσίου, σύμφωνα με όσα ορίζονται στο άρθρο 363 Ν. 4412/2016 . Η επιστροφή του παραβόλου στον προσφεύγοντα γίνεται: α) σε περίπτωση ολικής ή μερικής αποδοχής της προσφυγής του, β) όταν η αναθέτουσα αρχή ανακαλεί την προσβαλλόμενη πράξη ή προβαίνει στην οφειλόμενη ενέργεια πριν από την έκδοση της απόφασης της Ε.Α.ΔΗ.ΣΥ. επί της προσφυγής, γ) σε περίπτωση παραίτησης του προσφεύγοντα από την προσφυγή του έως και δέκα (10) ημέρες από την κατάθεση της προσφυγής.

Η προθεσμία για την άσκηση της προδικαστικής προσφυγής και η άσκησή της κωλύουν τη σύναψη της σύμβασης επί ποινή ακυρότητας, η οποία διαπιστώνεται με απόφαση της Ε.Α.ΔΗ.ΣΥ. μετά από άσκηση προδικαστικής προσφυγής, σύμφωνα με το άρθρο 368 του ν. 4412/2016 και 20 π.δ. 39/2017. Όμως, μόνη η άσκηση της προδικαστικής προσφυγής δεν κωλύει την πρόοδο της διαγωνιστικής διαδικασίας, υπό την επιφύλαξη χορήγησης από το Κλιμάκιο προσωρινής προστασίας σύμφωνα με το άρθρο 366 παρ. 1-2 ν. 4412/2016 και 15 παρ. 1-4 π.δ. 39/2017.

Η προηγούμενη παράγραφος δεν εφαρμόζεται στην περίπτωση που, κατά τη διαδικασία σύναψης της παρούσας σύμβασης, υποβληθεί μόνο μία (1) προσφορά.

Μετά την, κατά τα ως άνω, ηλεκτρονική κατάθεση της προδικαστικής προσφυγής η αναθέτουσα αρχή, μέσω της λειτουργίας «Επικοινωνία»:

α) Κοινοποιεί την προσφυγή το αργότερο έως την επομένη εργάσιμη ημέρα από την κατάθεσή της σε κάθε ενδιαφερόμενο τρίτο, ο οποίος μπορεί να θίγεται από την αποδοχή της προσφυγής, προκειμένου να ασκήσει το, προβλεπόμενο από τα άρθρα 362 παρ. 3 και 7 π.δ. 39/2017, δικαίωμα παρέμβασής του στη διαδικασία εξέτασης της προσφυγής, για τη διατήρηση της ισχύος της προσβαλλόμενης πράξης, προσκομίζοντας όλα τα κρίσιμα έγγραφα που έχει στη διάθεσή του.

β) Διαβιβάζει στην Ε.Α.ΔΗ.ΣΥ., το αργότερο εντός δεκαπέντε (15) ημερών από την ημέρα κατάθεσης, τον πλήρη φάκελο της υπόθεσης, τα αποδεικτικά κοινοποίησης στους ενδιαφερόμενους

τρίτους αλλά και την Έκθεση Απόψεων της επί της προσφυγής. Στην Έκθεση Απόψεων η αναθέτουσα αρχή μπορεί να παραθέσει αρχική ή συμπληρωματική αιτιολογία για την υποστήριξη της προσβαλλόμενης με την προδικαστική προσφυγή πράξης.

γ) Κοινοποιεί σε όλα τα μέρη την Έκθεση Απόψεων, τις Παρεμβάσεις και τα σχετικά έγγραφα που τυχόν τη συνοδεύουν, μέσω του ηλεκτρονικού τόπου του διαγωνισμού το αργότερο έως την επομένη εργάσιμη ημέρα από την κατάθεσή τους.

δ) Συμπληρωματικά υπομνήματα κατατίθενται από οποιοδήποτε από τα μέρη μέσω της πλατφόρμας του ΕΣΗΔΗΣ το αργότερο εντός πέντε (5) ημερών από την κοινοποίηση των απόψεων της αναθέτουσας αρχής .

Η άσκηση της προδικαστικής προσφυγής αποτελεί προϋπόθεση για την άσκηση των ένδικων βοηθημάτων της αίτησης αναστολής και της αίτησης ακύρωσης του άρθρου 372 ν. 4412/2016 κατά των εκτελεστών πράξεων ή παραλείψεων της αναθέτουσας αρχής .

Β. Όποιος έχει έννομο συμφέρον μπορεί να ζητήσει, με το ίδιο δικόγραφο εφαρμοζόμενων αναλογικά των διατάξεων του π.δ. 18/1989, την αναστολή εκτέλεσης της απόφασης της Ε.Α.ΔΗ.ΣΥ. και την ακύρωσή της ενώπιον του αρμοδίου Διοικητικού Δικαστηρίου [συμπληρώνεται, από την αναθέτουσα αρχή, ανάλογα, το Διοικητικό Εφετείο της έδρας της ή το Συμβούλιο της Επικρατείας] . Το αυτό ισχύει και σε περίπτωση σιωπηρής απόρριψης της προδικαστικής προσφυγής από την Ε.Α.ΔΗ.ΣΥ. Δικαίωμα άσκησης του ως άνω ένδικου βοηθήματος έχει και η αναθέτουσα αρχή, αν η Ε.Α.ΔΗ.ΣΥ. κάνει δεκτή την προδικαστική προσφυγή, αλλά και αυτός του οποίου έχει γίνει εν μέρει δεκτή η προδικαστική προσφυγή.

Με την απόφαση της Ε.Α.ΔΗ.ΣΥ. λογίζονται ως συμπροσβαλλόμενες και όλες οι συναφείς προς την ανωτέρω απόφαση πράξεις ή παραλείψεις της αναθέτουσας αρχής, εφόσον έχουν εκδοθεί ή συντελεστεί αντιστοίχως έως τη συζήτηση της ως άνω αίτησης στο Δικαστήριο.

Η αίτηση αναστολής και ακύρωσης περιλαμβάνει μόνο αιτιάσεις που είχαν προταθεί με την προδικαστική προσφυγή ή αφορούν στη διαδικασία ενώπιον της Ε.Α.ΔΗ.ΣΥ. ή το περιεχόμενο των αποφάσεών της. Η αναθέτουσα αρχή, εφόσον ασκήσει την αίτηση της παρ. 1 του άρθρου 372 του ν.4412/2016, μπορεί να προβάλει και ομηγενείς ισχυρισμούς αναφορικά με τους επιτακτικούς λόγους δημοσίου συμφέροντος, οι οποίοι καθιστούν αναγκαία την άμεση ανάθεση της σύμβασης.

Η ως άνω αίτηση κατατίθεται στο ως αρμόδιο δικαστήριο μέσα σε προθεσμία δέκα (10) ημερών από κοινοποίηση ή την πλήρη γνώση της απόφασης ή από την παρέλευση της προθεσμίας για την έκδοση της απόφασης επί της προδικαστικής προσφυγής, ενώ η δικάσιμος για την εκδίκαση της αίτησης ακύρωσης δεν πρέπει να απέχει πέραν των εξήντα (60) ημερών από την κατάθεση του δικογράφου.

Αντίγραφο της αίτησης με κλήση κοινοποιείται με τη φροντίδα του αιτούντος προς την Ε.Α.ΔΗ.ΣΥ., την αναθέτουσα αρχή, αν δεν έχει ασκήσει αυτή την αίτηση, και προς κάθε τρίτο ενδιαφερόμενο, την κλήτευση του οποίου διατάσσει με πράξη του ο Πρόεδρος ή ο προεδρεύων του αρμοδίου Δικαστηρίου ή Τμήματος έως την επόμενη ημέρα από την κατάθεση της αίτησης. Ο αιτών υποχρεούται επί ποινή απαραδέκτου του ενδίκου βοηθήματος να προβεί στις παραπάνω κοινοποιήσεις εντός αποκλειστικής προθεσμίας δύο (2) ημερών από την έκδοση και την παραλαβή της ως άνω πράξης του Δικαστηρίου. Εντός αποκλειστικής προθεσμίας δέκα (10) ημερών από την ως άνω κοινοποίηση της αίτησης κατατίθεται η παρέμβαση και διαβιβάζονται ο φάκελος και οι απόψεις των παθητικώς νομιμοποιούμενων. Εντός της ίδιας προθεσμίας κατατίθενται στο Δικαστήριο και τα στοιχεία που υποστηρίζουν τους ισχυρισμούς των διαδίκων.

Επιπρόσθετα, η παρέμβαση κοινοποιείται με επιμέλεια του παρεμβαίνοντος στα λοιπά μέρη της δίκης εντός δύο (2) ημερών από την κατάθεσή της, αλλιώς λογίζεται ως απαράδεκτη. Το διατακτικό της δικαστικής απόφασης εκδίδεται εντός δεκαπέντε (15) ημερών από τη συζήτηση της αίτησης ή από την προθεσμία για την υποβολή υπομνημάτων.

Η προθεσμία για την άσκηση και η άσκηση της αίτησης ενώπιον του αρμοδίου δικαστηρίου κωλύουν τη σύναψη της σύμβασης μέχρι την έκδοση της οριστικής δικαστικής απόφασης, εκτός εάν με προσωρινή διαταγή ο αρμόδιος δικαστής αποφανθεί διαφορετικά. Επίσης, η προθεσμία για την άσκηση και η άσκησή της αίτησης κωλύουν την πρόοδο της διαδικασίας ανάθεσης για χρονικό διάστημα δεκαπέντε (15) ημερών από την άσκηση της αίτησης, εκτός εάν με την προσωρινή διαταγή ο αρμόδιος δικαστής αποφανθεί διαφορετικά. Για την άσκηση της αιτήσεως κατατίθεται παράβολο, σύμφωνα με τα ειδικότερα οριζόμενα στο άρθρο 372 παρ. 5 του Ν. 4412/2016.

Αν ο ενδιαφερόμενος δεν αιτήθηκε ή αιτήθηκε ανεπιτυχώς την αναστολή και η σύμβαση υπογράφηκε και η εκτέλεσή της ολοκληρώθηκε πριν από τη συζήτηση της αίτησης, εφαρμόζεται αναλόγως η παρ. 2 του άρθρου 32 του π.δ. 18/1989.

Αν το δικαστήριο ακυρώσει πράξη ή παράλειψη της αναθέτουσας αρχής μετά τη σύναψη της σύμβασης, το κύρος της τελευταίας δεν θίγεται, εκτός αν πριν από τη σύναψη αυτής είχε ανασταλεί η διαδικασία σύναψης της σύμβασης. Στην περίπτωση που η σύμβαση δεν είναι άκυρη, ο ενδιαφερόμενος δικαιούται να αξιώσει αποζημίωση, σύμφωνα με τα αναφερόμενα στο άρθρο 373 του ν. 4412/2016.

Με την επιφύλαξη των διατάξεων του ν. 4412/2016, για την εκδίκαση των διαφορών του παρόντος άρθρου εφαρμόζονται οι διατάξεις του π.δ. 18/1989.

3.5 Ματαίωση Διαδικασίας

Η αναθέτουσα αρχή ματαιώνει ή δύναται να ματαιώσει εν όλω ή εν μέρει, αιτιολογημένα, τη διαδικασία ανάθεσης, για τους λόγους και υπό τους όρους του άρθρου 106 του ν. 4412/2016, μετά από γνώμη της αρμόδιας Επιτροπής του Διαγωνισμού. Επίσης, αν διαπιστωθούν σφάλματα ή παραλείψεις σε οποιοδήποτε στάδιο της διαδικασίας ανάθεσης, μπορεί, μετά από γνώμη της ως άνω Επιτροπής, να ακυρώσει μερικώς τη διαδικασία ή να αναμορφώσει ανάλογα το αποτέλεσμα της ή να αποφασίσει την επανάληψή της από το σημείο που εμφοιλόχρησε το σφάλμα ή η παράλειψη.

Ειδικότερα, η αναθέτουσα αρχή ματαιώνει τη διαδικασία σύναψης όταν αυτή αποβεί άγονη είτε λόγω μη υποβολής προσφοράς είτε λόγω απόρριψης όλων των προσφορών, καθώς και στην περίπτωση του δευτέρου εδαφίου της παρ. 7 του άρθρου 105, περί κατακύρωσης και σύναψης σύμβασης.

Επίσης μπορεί να ματαιώσει τη διαδικασία: α) λόγω παράτυπης διεξαγωγής της διαδικασίας ανάθεσης, εκτός εάν μπορεί να θεραπεύσει το σφάλμα ή την παράλειψη σύμφωνα με την παρ. 3 του άρθρου 106, β) αν οι οικονομικές και τεχνικές παράμετροι που σχετίζονται με τη διαδικασία ανάθεσης άλλαξαν ουσιωδώς και η εκτέλεση του συμβατικού αντικειμένου δεν ενδιαφέρει πλέον την αναθέτουσα αρχή ή τον φορέα για τον οποίο προορίζεται το υπό ανάθεση αντικείμενο, γ) αν λόγω ανωτέρας βίας, δεν είναι δυνατή η κανονική εκτέλεση της σύμβασης, δ) αν η επιλεγείσα προσφορά κριθεί ως μη συμφέρουσα από οικονομική άποψη, ε) στην περίπτωση των παρ. 3 και 4 του άρθρου 97, περί χρόνου ισχύος προσφορών, στ) για άλλους επιτακτικούς λόγους δημοσίου συμφέροντος, όπως ιδίως, δημόσιας υγείας ή προστασίας του περιβάλλοντος.

4. ΟΡΟΙ ΕΚΤΕΛΕΣΗΣ ΤΗΣ ΣΥΜΒΑΣΗΣ

4.1 Εγγυήσεις (καλής εκτέλεσης, καλής λειτουργίας)

4.1.1 Εγγύηση καλής εκτέλεσης:

Για την υπογραφή της σύμβασης απαιτείται η παροχή εγγύησης καλής εκτέλεσης, σύμφωνα με το άρθρο 72 παρ. 4 του ν. 4412/2016, το ύψος της οποίας ανέρχεται σε ποσοστό 4% επί της εκτιμώμενης αξίας της σύμβασης ή του τμήματος της σύμβασης, χωρίς να συμπεριλαμβάνονται τα δικαιώματα προαίρεσης και κατατίθεται μέχρι και την υπογραφή του συμφωνητικού.

Η εγγύηση καλής εκτέλεσης, προκειμένου να γίνει αποδεκτή, πρέπει να περιλαμβάνει κατ'ελάχιστον τα αναφερόμενα στην παράγραφο 2.1.5. στοιχεία της παρούσας και επιπλέον τον αριθμό και τον τίτλο της σχετικής σύμβασης. Το περιεχόμενό της είναι σύμφωνο με τα οριζόμενα στο άρθρο 72 του ν. 4412/2016.

Η εγγύηση καλής εκτέλεσης της σύμβασης καλύπτει συνολικά και χωρίς διακρίσεις την εφαρμογή όλων των όρων της σύμβασης και κάθε απαίτηση της αναθέτουσας αρχής έναντι του αναδόχου.

Σε περίπτωση τροποποίησης της σύμβασης κατά την παράγραφο 4.5, η οποία συνεπάγεται αύξηση της συμβατικής αξίας, ο ανάδοχος οφείλει να καταθέσει μέχρι την υπογραφή της τροποποιημένης σύμβασης, συμπληρωματική εγγύηση καλής εκτέλεσης, το ύψος της οποίας ανέρχεται σε ποσοστό 4% επί του ποσού της αύξησης της αξίας της σύμβασης.

Η εγγύηση καλής εκτέλεσης καταπίπτει υπέρ της αναθέτουσας αρχής στην περίπτωση παραβίασης, από τον ανάδοχο, των όρων της σύμβασης, όπως αυτή ειδικότερα ορίζει.

Ο χρόνος ισχύος της εγγύησης καλής εκτέλεσης πρέπει να είναι μεγαλύτερος από τον συμβατικό χρόνο φόρτωσης ή παράδοσης, για διάστημα 30 ημερών.

Η/Οι εγγύηση/εις καλής εκτέλεσης επιστρέφεται/ονται στο σύνολό του/ς μετά από την ποσοτική και ποιοτική παραλαβή του συνόλου του αντικειμένου της σύμβασης.

Σε περίπτωση που στο πρωτόκολλο οριστικής και ποσοτικής παραλαβής αναφέρονται παρατηρήσεις ή υπάρχει εκπρόθεσμη παράδοση, η επιστροφή των εγγυήσεων καλής εκτέλεσης και προκαταβολής γίνεται μετά από την αντιμετώπιση, σύμφωνα με όσα προβλέπονται, των παρατηρήσεων και του εκπρόθεσμου.

4.1.2. Εγγύηση καλής λειτουργίας

Πέραν της απαιτούμενης εγγύησης καλής εκτέλεσης της προηγούμενης παραγράφου, ο ενδιαφερόμενος οικονομικός φορέας για την αποκατάσταση των ελαττωμάτων που ανακύπτουν ή των ζημιών που προκαλούνται από δυσλειτουργία των αγαθών κατά την περίοδο εγγύησης καλής λειτουργίας, θα καταθέσει **εγγύηση καλής λειτουργίας, το ύψος της οποίας καθορίζεται σε ποσοστό 2% επί της εκτιμώμενης αξίας της σύμβασης και η διάρκεια της θα είναι δυο (2) έτη.** Η εγγυητική επιστολή καλής λειτουργίας κατατίθεται από τον Ανάδοχο κατά την οριστική παραλαβή της προμήθειας από τον ΟΤΑ και προ της επιστροφής της εγγυητικής καλής εκτέλεσης.

4.2 Συμβατικό Πλαίσιο - Εφαρμοστέα Νομοθεσία

Κατά την εκτέλεση της σύμβασης εφαρμόζονται οι διατάξεις του ν. 4412/2016, οι όροι της παρούσας διακήρυξης και συμπληρωματικά ο Αστικός Κώδικας.

4.3 Όροι εκτέλεσης της σύμβασης

4.3.1 Κατά την εκτέλεση της σύμβασης ο ανάδοχος τηρεί τις υποχρεώσεις στους τομείς του περιβαλλοντικού, κοινωνικοασφαλιστικού και εργατικού δικαίου, που έχουν θεσπισθεί με το δίκαιο της Ένωσης, το εθνικό δίκαιο, συλλογικές συμβάσεις ή διεθνείς διατάξεις περιβαλλοντικού, κοινωνικοασφαλιστικού και εργατικού δικαίου, οι οποίες απαριθμούνται στο [Παράρτημα Χ του Προσαρτήματος Α΄](#).

Η τήρηση των εν λόγω υποχρεώσεων από τον ανάδοχο και τους υπεργολάβους του ελέγχεται και βεβαιώνεται από τα όργανα που επιβλέπουν την εκτέλεση της σύμβασης και τις αρμόδιες δημόσιες αρχές και υπηρεσίες που ενεργούν εντός των ορίων της ευθύνης και της αρμοδιότητάς τους.

4.3.2 Στις συμβάσεις προμηθειών προϊόντων που εμπίπτουν στο πεδίο εφαρμογής του ν. 2939/2001, επιπλέον του όρου της παρ. 4.3.1 περιλαμβάνεται ο όρος ότι ο ανάδοχος υποχρεούται κατά την υπογραφή της σύμβασης και καθ' όλη τη διάρκεια εκτέλεσης να τηρεί τις υποχρεώσεις των παραγράφων 2 και 11 του άρθρου 4β ή και της παρ. 1 του άρθρου 12 ή και της παρ. 1 του άρθρου 16 του ν.2939/2001. Η τήρηση των υποχρεώσεων ελέγχεται από την αναθέτουσα αρχή μέσω του αρχείου δημοσιοποίησης εγγεγραμμένων παραγωγών στο Εθνικό Μητρώο Παραγωγών (ΕΜΠΑ) που τηρείται στην ηλεκτρονική σελίδα του Ε.Ο.ΑΝ. εντός της προθεσμίας της [παραγράφου 4 του άρθρου 105](#) του ν. 4412/2016 και αποτελεί προϋπόθεση για την υπογραφή του συμφωνητικού, στο οποίο γίνεται υποχρεωτικά μνεία του αριθμού ΕΜΠΑ του υπόχρεου παραγωγού. Η μη τήρηση των υποχρεώσεων της παρούσας παραγράφου έχει τις συνέπειες της [παραγράφου 7 του άρθρου 105](#) του ν. 4412/2016.

4.4 Υπεργολαβία

4.4.1. Ο Ανάδοχος δεν απαλλάσσεται από τις συμβατικές του υποχρεώσεις και ευθύνες λόγω ανάθεσης της εκτέλεσης τμήματος/τμημάτων της σύμβασης σε υπεργολάβους. Η τήρηση των υποχρεώσεων της παρ. 2 του άρθρου 18 του ν. 4412/2016 από υπεργολάβους δεν αίρει την ευθύνη του κυρίου αναδόχου.

4.4.2. Κατά την υπογραφή της σύμβασης ο κύριος ανάδοχος υποχρεούται να αναφέρει στην αναθέτουσα αρχή το όνομα, τα στοιχεία επικοινωνίας και τους νόμιμους εκπροσώπους των υπεργολάβων του, οι οποίοι συμμετέχουν στην εκτέλεση αυτής, εφόσον είναι γνωστά τη συγκεκριμένη χρονική στιγμή. Επιπλέον, υποχρεούται να γνωστοποιεί στην αναθέτουσα αρχή κάθε αλλαγή των πληροφοριών αυτών, κατά τη διάρκεια της σύμβασης, καθώς και τις απαιτούμενες πληροφορίες σχετικά με κάθε νέο υπεργολάβο, τον οποίο ο κύριος ανάδοχος χρησιμοποιεί εν συνεχεία στην εν λόγω σύμβαση, προσκομίζοντας τα σχετικά συμφωνητικά/δηλώσεις συνεργασίας. Σε περίπτωση διακοπής της συνεργασίας του Αναδόχου με υπεργολάβο/ υπεργολάβους της σύμβασης, αυτός υποχρεούται σε άμεση γνωστοποίηση της διακοπής αυτής στην Αναθέτουσα Αρχή, οφείλει δε να διασφαλίσει την ομαλή εκτέλεση του τμήματος/ των τμημάτων της σύμβασης είτε από τον ίδιο, είτε από νέο υπεργολάβο τον οποίο θα γνωστοποιήσει στην αναθέτουσα αρχή κατά την ως άνω διαδικασία.

4.4.3. Η αναθέτουσα αρχή επαληθεύει τη συνδρομή των λόγων αποκλεισμού για τους υπεργολάβους, όπως αυτοί περιγράφονται στην παράγραφο 2.2.3. και με τα αποδεικτικά μέσα της παραγράφου 2.2.9.2 της παρούσας, εφόσον το(α) τμήμα(τα) της σύμβασης, το(α) οποίο(α) ο ανάδοχος προτίθεται να αναθέσει υπό μορφή υπεργολαβίας σε τρίτους, υπερβαίνουν σωρευτικά το ποσοστό του τριάντα τοις εκατό (30%) της συνολικής αξίας της σύμβασης. Επιπλέον, προκειμένου να μην αθετούνται οι υποχρεώσεις της παρ. 2 του άρθρου 18 του ν. 4412/2016, δύναται να επαληθεύσει τους ως άνω λόγους και για τμήμα ή τμήματα της σύμβασης που υπολείπονται του ως άνω ποσοστού.

Όταν από την ως άνω επαλήθευση προκύπτει ότι συντρέχουν λόγοι αποκλεισμού απαιτεί ή δύναται να απαιτήσει την αντικατάστασή του, κατά τα ειδικότερα αναφερόμενα στις παρ. 5 και 6 του άρθρου 131 του ν. 4412/2016.

4.5 Τροποποίηση σύμβασης κατά τη διάρκειά της

Η σύμβαση μπορεί να τροποποιείται κατά τη διάρκειά της, χωρίς να απαιτείται νέα διαδικασία σύναψης σύμβασης, μόνο σύμφωνα με τους όρους και τις προϋποθέσεις του άρθρου 132 του ν. 4412/2016 και κατόπιν γνωμοδότησης της Επιτροπής της περ. β της παρ. 11 του άρθρου 221 του ν. 4412.

Μετά τη λύση της σύμβασης λόγω της έκπτωσης του αναδόχου, σύμφωνα με το άρθρο 203 του ν. 4412/2016 και την παράγραφο 5.2. της παρούσας, όπως και σε περίπτωση καταγγελίας για όλους λόγους της παραγράφου 4.6, πλην αυτού της περ. (α), η αναθέτουσα αρχή δύναται να προσκαλέσει τον επόμενο, κατά σειρά κατάταξης οικονομικό φορέα που συμμετέχει στην παρούσα διαδικασία ανάθεσης της συγκεκριμένης σύμβασης και να του προτείνει να αναλάβει το ανεκτέλεστο αντικείμενο της σύμβασης, με τους ίδιους όρους και προϋποθέσεις και σε τίμημα που δεν θα υπερβαίνει την προσφορά που αυτός είχε υποβάλει (ρήτρα υποκατάστασης). Η σύμβαση συνάπτεται εφόσον εντός της τεθείσας προθεσμίας περιέλθει στην αναθέτουσα αρχή έγγραφη και ανεπιφύλακτη αποδοχή της. Η άπρακτη πάροδος της προθεσμίας θεωρείται ως απόρριψη της πρότασης.

4.6 Δικαίωμα μονομερούς λύσης της σύμβασης

4.6.1. Η αναθέτουσα αρχή μπορεί, με τις προϋποθέσεις που ορίζουν οι κείμενες διατάξεις, να καταγγείλει τη σύμβαση κατά τη διάρκεια της εκτέλεσής της, εφόσον:

- α) η σύμβαση υποστεί ουσιώδη τροποποίηση, κατά την έννοια της παρ. 4 του άρθρου 132 του ν. 4412/2016, που θα απαιτούσε νέα διαδικασία σύναψης σύμβασης
- β) ο ανάδοχος, κατά το χρόνο της ανάθεσης της σύμβασης, τελούσε σε μια από τις καταστάσεις που αναφέρονται στην παράγραφο 2.2.3.1 και, ως εκ τούτου, θα έπρεπε να έχει αποκλειστεί από τη διαδικασία σύναψης της σύμβασης,
- γ) η σύμβαση δεν έπρεπε να ανατεθεί στον ανάδοχο λόγω σοβαρής παραβίασης των υποχρεώσεων που υπέχει από τις Συνθήκες και την Οδηγία 2014/24/ΕΕ, η οποία έχει αναγνωριστεί με απόφαση του Δικαστηρίου της Ένωσης στο πλαίσιο διαδικασίας δυνάμει του άρθρου 258 της ΣΛΕΕ.

5. ΕΙΔΙΚΟΙ ΟΡΟΙ ΕΚΤΕΛΕΣΗΣ ΤΗΣ ΣΥΜΒΑΣΗΣ

5.1 Τρόπος πληρωμής

5.1.1. Η πληρωμή του αναδόχου θα πραγματοποιηθεί με τον πιο κάτω τρόπο:

α) Το **100%** της συμβατικής αξίας μετά την οριστική παραλαβή της κάθε Δράσης (κάθε Συστήματος – Εφαρμογής). Ο ανάδοχος μπορεί να αιτήσει την παραλαβή και την πληρωμή του κάθε συστήματος που ολοκληρώνει και παραδίδει εν λειτουργία στην αναθέτουσα αρχή.

Η πληρωμή του συμβατικού τιμήματος θα γίνεται με την προσκόμιση των νομίμων παραστατικών και δικαιολογητικών που προβλέπονται από τις διατάξεις του άρθρου 200 παρ. 4 του ν. 4412/2016, καθώς και κάθε άλλου δικαιολογητικού που τυχόν ήθελε ζητηθεί από τις αρμόδιες υπηρεσίες που διενεργούν τον έλεγχο και την πληρωμή.

5.1.2. Τον Ανάδοχο βαρύνουν οι υπέρ τρίτων κρατήσεις, ως και κάθε άλλη επιβάρυνση, σύμφωνα με την κείμενη νομοθεσία, μη συμπεριλαμβανομένου Φ.Π.Α., για την παράδοση του υλικού στον τόπο και με τον τρόπο που προβλέπεται στα έγγραφα της σύμβασης. Ιδίως βαρύνεται με τις ακόλουθες κρατήσεις:

α) Κράτηση 0,10% υπέρ Ε.Α.ΔΗ.ΣΥ δυνάμει της παρ.3 του άρ.350 του ν. 4412/2016, όπως ισχύει, η οποία υπολογίζεται επί της αξίας κάθε πληρωμής προ φόρων και κρατήσεων της αρχικής, καθώς και κάθε συμπληρωματικής σύμβασης Το ποσό αυτό παρακρατείται σε κάθε πληρωμή από την Αναθέτουσα Αρχή στο όνομα και για λογαριασμό της Ενιαίας Αρχής Δημοσίων Συμβάσεων

β) Κράτηση ύψους 0,02% υπέρ της ανάπτυξης και συντήρησης του ΟΠΣ ΕΣΗΔΗΣ, η οποία υπολογίζεται επί της αξίας, εκτός ΦΠΑ, της αρχικής, καθώς και κάθε συμπληρωματικής σύμβασης. Το ποσό αυτό παρακρατείται σε κάθε πληρωμή από την αναθέτουσα αρχή στο όνομα και για λογαριασμό του Υπουργείου Ψηφιακής Διακυβέρνησης σύμφωνα με την παρ. 6 του άρθρου 36 του ν. 4412/2016.

Οι υπέρ τρίτων κρατήσεις υπόκεινται στο εκάστοτε ισχύον αναλογικό τέλος χαρτοσήμου% και στην επ' αυτού εισφορά υπέρ ΟΓΑ%.

Με κάθε πληρωμή θα γίνεται η προβλεπόμενη από την κείμενη νομοθεσία παρακράτηση φόρου εισοδήματος αξίας% επί του καθαρού ποσού.

5.2 Κήρυξη οικονομικού φορέα εκπτώτου - Κυρώσεις

5.2.1. Ο ανάδοχος κηρύσσεται υποχρεωτικά έκπτωτος από τη σύμβαση και από κάθε δικαίωμα που απορρέει από αυτήν, με απόφαση της αναθέτουσας αρχής, ύστερα από γνωμοδότηση του αρμόδιου συλλογικού οργάνου (Επιτροπή Παρακολούθησης και Παραλαβής):

- α) στην περίπτωση της παρ. 7 του άρθρου 105 περί κατακύρωσης και σύναψης σύμβασης,
- β) στην περίπτωση που δεν εκπληρώσει τις υποχρεώσεις του που απορρέουν από τη σύμβαση ή/και δεν συμμορφωθεί με τις σχετικές γραπτές εντολές της υπηρεσίας, που είναι σύμφωνες με τη σύμβαση ή τις κείμενες διατάξεις, εντός του συμφωνημένου χρόνου εκτέλεσης της σύμβασης,
- γ) εφόσον δεν φορτώσει, δεν παραδώσει ή δεν αντικαταστήσει τα συμβατικά αγαθά ή δεν επισκευάσει ή δεν συντηρήσει αυτά μέσα στον συμβατικό χρόνο ή στον χρόνο παράτασης που του δόθηκε, σύμφωνα με όσα προβλέπονται στο άρθρο 206 του ν. 4412/2016, με την επιφύλαξη της επόμενης παραγράφου.

Στην περίπτωση συνδρομής λόγου έκπτωσης του αναδόχου από σύμβαση κατά την ως άνω περίπτωση γ, η αναθέτουσα αρχή κοινοποιεί στον ανάδοχο ειδική όχληση, η οποία μνημονεύει τις διατάξεις του άρθρου 203 του ν. 4412/2016 και περιλαμβάνει συγκεκριμένη περιγραφή των ενεργειών στις οποίες οφείλει να προβεί ο ανάδοχος, προκειμένου να συμμορφωθεί, μέσα σε προθεσμία 30 ημερών από την κοινοποίηση της ανωτέρω όχλησης. Αν η προθεσμία που τεθεί με την ειδική όχληση, παρέλθει, χωρίς ο ανάδοχος να συμμορφωθεί, κηρύσσεται έκπτωτος μέσα σε προθεσμία τριάντα (30) ημερών από την άπρακτη πάροδο της προθεσμίας συμμόρφωσης, με απόφαση της αναθέτουσας αρχής.

Ο ανάδοχος δεν κηρύσσεται έκπτωτος για λόγους που αφορούν σε υπαιτιότητα του φορέα εκτέλεσης της σύμβασης ή αν συντρέχουν λόγοι ανωτέρας βίας.

Στον οικονομικό φορέα, που κηρύσσεται έκπτωτος από τη σύμβαση, επιβάλλονται, με απόφαση του αποφαινόμενου οργάνου, ύστερα από γνωμοδότηση του αρμόδιου οργάνου, το οποίο υποχρεωτικά καλεί τον ενδιαφερόμενο προς παροχή εξηγήσεων, αθροιστικά οι παρακάτω κυρώσεις:

- α) ολική κατάπτωση της εγγύησης συμμετοχής ή καλής εκτέλεσης της σύμβασης κατά περίπτωση,
- β) -
- γ) Καταλογισμός του διαφέροντος, που προκύπτει εις βάρος της αναθέτουσας αρχής, εφόσον αυτή προμηθευτεί τα αγαθά, που δεν προσκομίστηκαν προσηκόντως από τον έκπτωτο οικονομικό φορέα, αναθέτοντας το ανεκτέλεστο αντικείμενο της σύμβασης στον επόμενο κατά σειρά κατάταξης οικονομικό φορέα που είχε λάβει μέρος στη διαδικασία ανάθεσης της σύμβασης. Αν ο οικονομικός φορέας του προηγούμενου εδαφίου δεν αποδεχθεί την ανάθεση της σύμβασης, η αναθέτουσα αρχή μπορεί να προμηθευτεί τα αγαθά, που δεν προσκομίστηκαν προσηκόντως από τον έκπτωτο οικονομικό φορέα, από τρίτο οικονομικό φορέα είτε με διενέργεια νέας διαδικασίας ανάθεσης σύμβασης είτε με προσφυγή στη διαδικασία διαπραγμάτευσης, χωρίς προηγούμενη δημοσίευση, εφόσον συντρέχουν οι προϋποθέσεις του άρθρου 32 του ν. 4412/2016. Το διαφέρον υπολογίζεται με τον ακόλουθο τύπο:

$\Delta = (\text{TKT} - \text{ΤΚΕ}) \times \Pi$ Όπου: Δ = Διαφέρον που θα προκύψει εις βάρος της αναθέτουσας αρχής, εφόσον αυτή προμηθευτεί τα αγαθά που δεν προσκομίστηκαν προσηκόντως από τον έκπτωτο οικονομικό φορέα, σύμφωνα με τα ανωτέρω αναφερόμενα. Το διαφέρον λαμβάνει θετικές τιμές, αλλιώς θεωρείται ίσο με μηδέν.

TKT = Τιμή κατακύρωσης της προμήθειας των αγαθών, που δεν προσκομίστηκαν προσηκόντως από τον έκπτωτο οικονομικό φορέα στον νέο ανάδοχο.

TKE = Τιμή κατακύρωσης της προμήθειας των αγαθών, που δεν προσκομίστηκαν προσηκόντως από τον έκπτωτο οικονομικό φορέα, σύμφωνα με τη σύμβαση από την οποία κηρύχθηκε έκπτωτος ο οικονομικός φορέας.

Π = Συντελεστής προσαύξησης προσδιορισμού της έμμεσης ζημίας που προκαλείται στην αναθέτουσα αρχή από την έκπτωση του αναδόχου ο οποίος λαμβάνει την τιμή 1,01.

Ο καταλογισμός του διαφέροντος επιβάλλεται στον έκπτωτο οικονομικό φορέα με απόφαση της αναθέτουσας αρχής, που εκδίδεται σε αποκλειστική προθεσμία δεκαοκτώ (18) μηνών μετά την έκδοση και την κοινοποίηση της απόφασης κήρυξης εκπτώτου, και εφόσον κατακυρωθεί η προμήθεια των αγαθών που δεν προσκομίστηκαν προσηκόντως από τον έκπτωτο οικονομικό φορέα σε τρίτο οικονομικό φορέα. Για την είσπραξη του διαφέροντος από τον έκπτωτο οικονομικό φορέα μπορεί να εφαρμόζεται η διαδικασία του Κώδικα Είσπραξης Δημόσιων Εσόδων. Το διαφέρον εισπράττεται υπέρ της αναθέτουσας αρχής.

- δ) Επιπλέον, μπορεί να επιβληθεί προσωρινός αποκλεισμός του αναδόχου από το σύνολο των συμβάσεων προμηθειών ή υπηρεσιών των φορέων που εμπίπτουν στις διατάξεις του ν. 4412/2016

κατά τα ειδικότερα προβλεπόμενα στο άρθρο 74 του ως άνω νόμου, περί αποκλεισμού οικονομικού φορέα από δημόσιες συμβάσεις.

5.2.2. Αν το υλικό φορτωθεί - παραδοθεί ή αντικατασταθεί μετά τη λήξη του συμβατικού χρόνου και μέχρι λήξης του χρόνου της παράτασης που χορηγήθηκε, σύμφωνα με το άρθρο 206 του Ν.4412/16, επιβάλλεται πρόστιμο πέντε τοις εκατό (5%) επί της συμβατικής αξίας της ποσότητας που παραδόθηκε εκπρόθεσμα.

Το παραπάνω πρόστιμο υπολογίζεται επί της συμβατικής αξίας των εκπρόθεσμα παραδοθέντων υλικών, χωρίς ΦΠΑ. Εάν τα υλικά που παραδόθηκαν εκπρόθεσμα επηρεάζουν τη χρησιμοποίηση των υλικών που παραδόθηκαν εμπρόθεσμα, το πρόστιμο υπολογίζεται επί της συμβατικής αξίας της συνολικής ποσότητας αυτών.

Κατά τον υπολογισμό του χρονικού διαστήματος της καθυστέρησης για φόρτωση- παράδοση ή αντικατάσταση των υλικών, με απόφαση του αποφαινομένου οργάνου, ύστερα από γνωμοδότηση του αρμοδίου οργάνου, δεν λαμβάνεται υπόψη ο χρόνος που παρήλθε πέραν του εύλογου, κατά τα διάφορα στάδια των διαδικασιών, για το οποίο δεν ευθύνεται ο ανάδοχος και παρατείνεται, αντίστοιχα, ο χρόνος φόρτωσης - παράδοσης.

Η είσπραξη του προστίμου γίνεται με παρακράτηση από το ποσό πληρωμής του αναδόχου ή, σε περίπτωση ανεπάρκειας ή έλλειψης αυτού, με ισόποση κατάπτωση της εγγύησης καλής εκτέλεσης και προκαταβολής αντίστοιχα, εφόσον ο ανάδοχος δεν καταθέσει το απαιτούμενο ποσό.

Σε περίπτωση ένωσης οικονομικών φορέων, το πρόστιμο και οι τόκοι επιβάλλονται αναλόγως σε όλα τα μέλη της ένωσης.

5.3 Διοικητικές προσφυγές κατά τη διαδικασία εκτέλεσης των συμβάσεων

Ο ανάδοχος μπορεί κατά των αποφάσεων που επιβάλλουν σε βάρος του κυρώσεις, δυνάμει των όρων των άρθρων 5.2 (Κήρυξη οικονομικού φορέα εκπτώτου - Κυρώσεις), 6.1. (Χρόνος παράδοσης υλικών), 6.4. (Απόρριψη συμβατικών υλικών – αντικατάσταση), καθώς και κατ' εφαρμογή των συμβατικών όρων να ασκήσει προσφυγή για λόγους νομιμότητας και ουσίας ενώπιον του φορέα που εκτελεί τη σύμβαση μέσα σε ανατρεπτική προθεσμία (30) ημερών από την ημερομηνία της κοινοποίησης ή της πλήρους γνώσης της σχετικής απόφασης. Η εμπρόθεσμη άσκηση της προσφυγής αναστέλλει τις επιβαλλόμενες κυρώσεις. Επί της προσφυγής αποφασίζει το αρμοδίως αποφαινόμενο όργανο, ύστερα από γνωμοδότηση του προβλεπόμενου στο τελευταίο εδάφιο της περίπτωσης β' της παραγράφου 11 του άρθρου 221 του ν.4412/2016 οργάνου, εντός προθεσμίας τριάντα (30) ημερών από την άσκησή της, άλλως θεωρείται ως σιωπηρώς απορριφθείσα. Κατά της απόφασης αυτής δεν χωρεί η άσκηση άλλης οποιασδήποτε φύσης διοικητικής προσφυγής. Αν κατά της απόφασης που επιβάλλει κυρώσεις δεν ασκηθεί εμπρόθεσμα η προσφυγή ή αν απορριφθεί αυτή από το αποφαινόμενο αρμοδίως όργανο, η απόφαση καθίσταται οριστική. Αν ασκηθεί εμπρόθεσμα προσφυγή, αναστέλλονται οι συνέπειες της απόφασης μέχρι αυτή να οριστικοποιηθεί.

5.4 Δικαστική επίλυση διαφορών

Κάθε διαφορά μεταξύ των συμβαλλόμενων μερών που προκύπτει από τις συμβάσεις που συνάπτονται στο πλαίσιο της παρούσας διακήρυξης, επιλύεται με την άσκηση προσφυγής ή αγωγής στο Διοικητικό Εφετείο της Περιφέρειας, στην οποία εκτελείται εκάστη σύμβαση, κατά τα ειδικότερα οριζόμενα στις παρ. 1 έως και 6 του άρθρου 205Α του ν. 4412/2016. Πριν από την άσκηση της προσφυγής στο Διοικητικό Εφετείο προηγείται υποχρεωτικά η τήρηση της ενδικοφανούς διαδικασίας που προβλέπεται στο άρθρο 205 του ν. 4412/2016 και την παράγραφο 5.3 της παρούσας, διαφορετικά η προσφυγή απορρίπτεται ως απαράδεκτη. Αν ο ανάδοχος της σύμβασης είναι κοινοπραξία, η προσφυγή ασκείται είτε από την ίδια είτε από όλα τα μέλη της. Δεν απαιτείται η τήρηση ενδικοφανούς διαδικασίας αν ασκείται από τον ενδιαφερόμενο αγωγή, στο δικόγραφο της οποίας δεν σωρεύεται αίτημα ακύρωσης ή τροποποίησης διοικητικής πράξης ή παράλειψης.

6. ΧΡΟΝΟΣ ΚΑΙ ΤΡΟΠΟΣ ΕΚΤΕΛΕΣΗΣ

6.1 Χρόνος παράδοσης υλικών

6.1.1. Ο ανάδοχος υποχρεούται να παραδώσει τα υλικά σε δώδεκα (12) μήνες από την υπογραφή της σύμβασης.

Ο συμβατικός χρόνος παράδοσης των υλικών μπορεί να παρατείνεται, πριν από τη λήξη του αρχικού συμβατικού χρόνου παράδοσης, υπό τις ακόλουθες σφαιρικές προϋποθέσεις: α) τηρούνται οι όροι του άρθρου 132 περί τροποποίησης συμβάσεων κατά τη διάρκειά τους, β) έχει εκδοθεί αιτιολογημένη απόφαση του αρμοδίου αποφαινομένου οργάνου της αναθέτουσας αρχής μετά από γνωμοδότηση αρμοδίου συλλογικού οργάνου, είτε με πρωτοβουλία της αναθέτουσας

αρχής και εφόσον συμφωνεί ο ανάδοχος, είτε ύστερα από σχετικό αίτημα του αναδόχου, το οποίο υποβάλλεται υποχρεωτικά πριν από τη λήξη του συμβατικού χρόνου, γ) το χρονικό διάστημα της παράτασης είναι ίσο ή μικρότερο από τον αρχικό συμβατικό χρόνο παράδοσης. Στην περίπτωση παράτασης του συμβατικού χρόνου παράδοσης, ο χρόνος παράτασης δεν συνυπολογίζεται στον συμβατικό χρόνο παράδοσης.

Στην περίπτωση παράτασης του συμβατικού χρόνου παράδοσης έπειτα από αίτημα του αναδόχου, επιβάλλονται οι κυρώσεις που προβλέπονται στην παράγραφο 5.2.2 της παρούσης.

Με αιτιολογημένη απόφαση του αρμόδιου αποφαινόμενου οργάνου, η οποία εκδίδεται ύστερα από γνωμοδότηση του οργάνου της περ. β' της παρ. 11 του άρθρου 221 του ν. 4412/2016, ο συμβατικός χρόνος φόρτωσης παράδοσης των υλικών μπορεί να μετατίθεται. Μετάθεση επιτρέπεται μόνο όταν συντρέχουν λόγοι ανωτέρας βίας ή άλλοι ιδιαίτερος σοβαροί λόγοι, που καθιστούν αντικειμενικώς αδύνατη την εμπρόθεσμη παράδοση των συμβατικών ειδών. Στις περιπτώσεις μετάθεσης του συμβατικού χρόνου φόρτωσης παράδοσης δεν επιβάλλονται κυρώσεις.

6.1.2. Εάν λήξει ο συμβατικός χρόνος παράδοσης, χωρίς να υποβληθεί εγκαίρως αίτημα παράτασης ή, εάν λήξει ο παραταθείς, κατά τα ανωτέρω, χρόνος, χωρίς να παραδοθεί το υλικό, ο ανάδοχος κηρύσσεται έκπτωτος.

6.1.3. Ο ανάδοχος υποχρεούται να ειδοποιεί την υπηρεσία που εκτελεί την προμήθεια, την αποθήκη υποδοχής των υλικών και την επιτροπή παραλαβής, για την ημερομηνία που προτίθεται να παραδώσει το υλικό, τουλάχιστον πέντε (5) εργάσιμες ημέρες νωρίτερα.

Μετά από κάθε προσκόμιση υλικού στην αποθήκη υποδοχής αυτών, ο ανάδοχος υποχρεούται να υποβάλει στην υπηρεσία αποδεικτικό, θεωρημένο από τον υπεύθυνο της αποθήκης, στο οποίο αναφέρεται η ημερομηνία προσκόμισης, το υλικό, η ποσότητα και ο αριθμός της σύμβασης σε εκτέλεση της οποίας προσκομίστηκε.

6.2 Παραλαβή υλικών - Χρόνος και τρόπος παραλαβής υλικών

6.2.1. Η παραλαβή των υλικών γίνεται από επιτροπές, πρωτοβάθμιες ή και δευτεροβάθμιες, που συγκροτούνται σύμφωνα με την παρ. 11 περ. β του άρθρου 221 του Ν.4412/16 σύμφωνα με τα οριζόμενα στο άρθρο 208 του ως άνω νόμου. Κατά τη διαδικασία παραλαβής των υλικών διενεργείται ποσοτικός και ποιοτικός έλεγχος και εφόσον το επιθυμεί μπορεί να παραστεί και ο προμηθευτής. Ο ποιοτικός έλεγχος των υλικών γίνεται με μακροσκοπικό έλεγχο.

Η επιτροπή παραλαβής, μετά τους προβλεπόμενους ελέγχους συντάσσει πρωτόκολλα (μακροσκοπικό – οριστικό - παραλαβής του υλικού με παρατηρήσεις – απόρριψης των υλικών) σύμφωνα με την παρ.3 του άρθρου 208 του ν. 4412/16.

Τα πρωτόκολλα που συντάσσονται από τις επιτροπές (πρωτοβάθμιες – δευτεροβάθμιες) κοινοποιούνται υποχρεωτικά και στους αναδόχους.

Υλικά που απορρίφθηκαν ή κρίθηκαν παραληπτέα με έκπτωση επί της συμβατικής τιμής, με βάση τους ελέγχους που πραγματοποίησε η πρωτοβάθμια επιτροπή παραλαβής, μπορούν να παραπέμπονται για επανεξέταση σε δευτεροβάθμια επιτροπή παραλαβής ύστερα από αίτημα του αναδόχου ή αυτεπάγγελτα σύμφωνα με την παρ. 5 του άρθρου 208 του ν.4412/16. Τα έξοδα βαρύνουν σε κάθε περίπτωση τον ανάδοχο.

Επίσης, εάν ο τελευταίος διαφωνεί με τα αποτελέσματα των εργαστηριακών εξετάσεων που διενεργήθηκαν από πρωτοβάθμιες ή δευτεροβάθμιες επιτροπές παραλαβής μπορεί να ζητήσει εγγράφως εξέταση κατ'έφεση των οικείων αντιδειγμάτων, μέσα σε ανατρεπτική προθεσμία είκοσι (20) ημερών από την γνωστοποίηση σε αυτόν των αποτελεσμάτων της αρχικής εξέτασης, με τον τρόπο που περιγράφεται στην παρ. 8 του άρθρου 208 του Ν.4412/16.

Το αποτέλεσμα της κατ'έφεση εξέτασης είναι υποχρεωτικό και τελεσίδικο και για τα δύο μέρη.

Ο ανάδοχος δεν μπορεί να ζητήσει παραπομπή σε δευτεροβάθμια επιτροπή παραλαβής μετά τα αποτελέσματα της κατ'έφεση εξέτασης.

6.2.2. Να σημειωθεί ότι η οριστική παραλαβή των υλικών γίνεται μετά την εγκατάσταση και την έναρξη κανονικής λειτουργίας τους. Η οριστική παραλαβή γίνεται, επίσης, εντός δεκαπέντε (15) εργάσιμων ημερών από την σχετική πρόσκληση. Η παραλαβή μπορεί να γίνεται τμηματικά, από την αρμόδια Επιτροπή Παραλαβής & Παρακολούθησης. Το ακριβές χρονοδιάγραμμα θα συμφωνηθεί μεταξύ της Υπηρεσίας και του Αναδόχου, πριν την υπογραφή της σύμβασης.

Αν η παραλαβή των υλικών και η σύνταξη του σχετικού πρωτοκόλλου δεν πραγματοποιηθεί από την επιτροπή παρακολούθησης και παραλαβής μέσα στον οριζόμενο από τη σύμβαση χρόνο, θεωρείται ότι η παραλαβή συντελέστηκε αυτοδίκαια, με κάθε επιφύλαξη των δικαιωμάτων του Δημοσίου και εκδίδεται προς τούτο σχετική απόφαση του αρμόδιου αποφαινόμενου οργάνου, με βάση μόνο το θεωρημένο από την υπηρεσία που παραλαμβάνει τα υλικά αποδεικτικό προσκόμισης

τούτων, σύμφωνα δε με την απόφαση αυτή η αποθήκη του φορέα εκδίδει δελτίο εισαγωγής του υλικού και εγγραφής του στα βιβλία της, προκειμένου να πραγματοποιηθεί η πληρωμή του αναδόχου.

Ανεξάρτητα από την, κατά τα ανωτέρω, αυτοδίκαιη παραλαβή και την πληρωμή του αναδόχου, πραγματοποιούνται οι προβλεπόμενοι από την σύμβαση έλεγχοι από επιτροπή που συγκροτείται με απόφαση του αρμοδίου αποφαινομένου οργάνου, στην οποία δεν μπορεί να συμμετέχουν ο πρόεδρος και τα μέλη της επιτροπής που δεν πραγματοποίησε την παραλαβή στον προβλεπόμενο από την σύμβαση χρόνο. Η παραπάνω επιτροπή παραλαβής προβαίνει σε όλες τις διαδικασίες παραλαβής που προβλέπονται από την ως άνω παράγραφο 1 και το άρθρο 208 του ν. 4412/2016 και συντάσσει τα σχετικά πρωτόκολλα. Οι εγγυητικές επιστολές προκαταβολής και καλής εκτέλεσης δεν επιστρέφονται πριν από την ολοκλήρωση όλων των προβλεπομένων από τη σύμβαση ελέγχων και τη σύνταξη των σχετικών πρωτοκόλλων.

6.3 Ειδικοί όροι ναύλωσης – ασφάλισης - ανακοίνωσης φόρτωσης και ποιοτικού ελέγχου στο εξωτερικό

Δεν εφαρμόζεται.

6.4 Απόρριψη συμβατικών υλικών – Αντικατάσταση

6.4.1. Σε περίπτωση οριστικής απόρριψης ολόκληρης ή μέρους της συμβατικής ποσότητας των υλικών, με απόφαση του αποφαινομένου οργάνου ύστερα από γνωμοδότηση του αρμοδίου οργάνου, μπορεί να εγκρίνεται αντικατάστασή της με άλλη, που να είναι σύμφωνη με τους όρους της σύμβασης, μέσα σε τακτή προθεσμία που ορίζεται από την απόφαση αυτή.

6.4.2. Αν η αντικατάσταση γίνεται μετά τη λήξη του συμβατικού χρόνου, η προθεσμία που ορίζεται για την αντικατάσταση δεν μπορεί να είναι μεγαλύτερη του 1/2 του συνολικού συμβατικού χρόνου, ο δε ανάδοχος θεωρείται ως εκπρόθεσμος και υπόκειται σε κυρώσεις λόγω εκπρόθεσμης παράδοσης. Αν ο ανάδοχος δεν αντικαταστήσει τα υλικά που απορρίφθηκαν μέσα στην προθεσμία που του τάχθηκε και εφόσον έχει λήξει ο συμβατικός χρόνος, κηρύσσεται έκπτωτος και υπόκειται στις προβλεπόμενες κυρώσεις.

6.4.3. Η επιστροφή των υλικών που απορρίφθηκαν γίνεται σύμφωνα με τα προβλεπόμενα στις παρ. 2 και 3 του άρθρου 213 του ν. 4412/2016.

6.5 Δείγματα – Δειγματοληψία – Εργαστηριακές εξετάσεις

Δεν εφαρμόζεται.

6.6 Εγγυημένη λειτουργία προμήθειας

Κατά την περίοδο της εγγυημένης λειτουργίας, η οποία διαρκεί δύο (2) έτη από την οριστική παραλαβή του έργου, ο Ανάδοχος ευθύνεται για την καλή λειτουργία του αντικειμένου της προμήθειας. Επίσης, οφείλει κατά τον χρόνο της εγγυημένης λειτουργίας να προβαίνει στην προβλεπόμενη συντήρηση και να αποκαταστήσει οποιαδήποτε βλάβη με τρόπο και σε χρόνο που περιγράφεται στις τεχνικές προδιαγραφές και στα λοιπά τεύχη της σύμβασης.

Για την παρακολούθηση της εκπλήρωσης των συμβατικών υποχρεώσεων του αναδόχου η επιτροπή παρακολούθησης και παραλαβής ή η ειδική επιτροπή που ορίζεται για τον σκοπό αυτόν από την αναθέτουσα αρχή προβαίνει στον απαιτούμενο έλεγχο της συμμόρφωσης του αναδόχου στα προβλεπόμενα στην σύμβαση για την εγγυημένη λειτουργία καθ' όλον τον χρόνο ισχύος της τηρώντας σχετικά πρακτικά. Σε περίπτωση μη συμμόρφωσης του αναδόχου προς τις συμβατικές του υποχρεώσεις, επιτροπή εισηγείται στο αποφαινόμενο όργανο της σύμβασης την έκπτωση του αναδόχου.

Μέσα σε ένα (1) μήνα από τη λήξη του προβλεπόμενου χρόνου της εγγυημένης λειτουργίας η ως άνω επιτροπή συντάσσει σχετικό πρωτόκολλο παραλαβής της εγγυημένης λειτουργίας, στο οποίο αποφαινεται για την συμμόρφωση του αναδόχου στις απαιτήσεις της σύμβασης. Σε περίπτωση μη συμμόρφωσης, ολικής ή μερικής, του αναδόχου, το συλλογικό όργανο μπορεί να προτείνει την ολική ή μερική κατάπτωση της εγγυήσεως καλής λειτουργίας που προβλέπεται 72 του ν. 4412/2016 περί εγγυήσεων και στην παράγραφο 4.1.2 της παρούσας. Το πρωτόκολλο εγκρίνεται από το αρμόδιο αποφαινόμενο όργανο.

6.7 Αναπροσαρμογή τιμής

Δεν εφαρμόζεται.

ΠΑΡΑΡΤΗΜΑΤΑ

ΠΑΡΑΡΤΗΜΑ Ι – Αναλυτική Περιγραφή Φυσικού και Οικονομικού Αντικειμένου της Σύμβασης

ΜΕΡΟΣ Α - ΠΕΡΙΓΡΑΦΗ ΦΥΣΙΚΟΥ ΑΝΤΙΚΕΙΜΕΝΟΥ ΤΗΣ ΣΥΜΒΑΣΗΣ

Αντικείμενο της σύμβασης είναι η προμήθεια και εγκατάσταση των παρακάτω λύσεων στο πλαίσιο του έργου με τίτλο «**Λύσεις Καινοτομίας για την ανάδειξη της Βεργίνας ως ιστορικού χώρου**».

- ΔΡΑΣΗ Α: Πέντε (05) έξυπνοι σταθμοί ανάπαυσης (Smart Benches)
- ΔΡΑΣΗ Β: Πέντε (05) έξυπνοι σταθμοί πληροφόρησης (Infokiosks)
- ΔΡΑΣΗ Γ: Πέντε (05) οθόνες ψηφιακής σήμανσης (digital Signage)
- ΔΡΑΣΗ Δ: Μία (1) έξυπνη διάβαση
- ΔΡΑΣΗ Ε: Σύστημα Διαχείρισης Τελικού Προορισμού (DMS)
- ΔΡΑΣΗ ΣΤ: Πληροφοριακό Σύστημα Πολιτικής Προστασίας για την Πυρασφάλεια περιοχών υψηλής σημασίας του οικισμού της Βεργίνας

Στη συνέχεια αναλύονται τα τεχνικά χαρακτηριστικά του υπό προμήθεια εξοπλισμού έξυπνης πόλης, καθώς και των απαιτούμενων λογισμικών, συστημάτων και εφαρμογών, σύμφωνα με τις ανάγκες του έργου με τίτλο «**Λύσεις Καινοτομίας για την ανάδειξη της Βεργίνας ως ιστορικού χώρου**».

Τα τεχνικά χαρακτηριστικά και οι προδιαγραφές ανά δράση παρουσιάζονται αμέσως παρακάτω:

ΔΡΑΣΗ Α: Έξυπνοι σταθμοί ανάπαυσης – Smart Benches (Έξυπνα παγκάκια)

Τεχνική περιγραφή έξυπνου σταθμού ανάπαυσης (έξυπνο παγκάκι)

Ο Δήμος Βέροιας θα προβεί στην εγκατάσταση πέντε (5) πολυλειτουργικών σταθμών ανάπαυσης (έξυπνα παγκάκια). Τα παγκάκια θα είναι μοντέρνου σχεδιασμού με smart χαρακτηριστικά που θα παρέχουν τη δυνατότητα εξοικονόμησης ενέργειας μέσω ανανεώσιμων πηγών.

Πιο συγκεκριμένα, Το έξυπνο παγκάκι, πέρα από την προφανή του χρήση για την ανάπαυση των επισκεπτών θα προσφέρει μια σειρά έξυπνων και καινοτόμων υπηρεσιών παρέχοντας μια υψηλής ποιότητας εμπειρία αναψυχής στον υπαίθριο χώρο εναρμονισμένη στην έννοια της φιλικότητας προς το περιβάλλον. Ουσιαστικά αποτελεί ένα καθιστικό στοιχείο ιδιαίτερου σχεδιασμού για κάθε πολίτη και επισκέπτη του Δήμου, το οποίο κατά την διάρκεια της ανάπαυσης προσφέρει δωρεάν φόρτιση ηλεκτρονικών συσκευών και δωρεάν πρόσβαση στο internet μέσω Wi-Fi με ωφέλεια την επέκταση του χρόνου δραστηριότητας στον ανοιχτό χώρο σε σχέση με το σπίτι ή το γραφείο. Οι παραπάνω δυνατότητες θα αποτελούν πόλο έλξης, κυρίως, για τη νεολαία καθώς θα της επιτρέπει να συναθροίζεται σε ανοιχτούς υπαίθριους χώρους έχοντας παράλληλα, μέσα από τις λειτουργίες των πολυλειτουργικών σταθμών ανάπαυσης (έξυπνα παγκάκια), πρόσβαση σε όλα όσα θεωρεί αυτονόητα και απαραίτητα για την αναψυχή και τη δραστηριότητά της.

Η τοποθέτηση ενός έξυπνου σταθμού ανάπαυσης με τις υπηρεσίες που προσφέρει οδηγεί σε ένα σημαντικό εκσυγχρονισμό του αστικού εξοπλισμού και, κατ' επέκταση, του αστικού περιβάλλοντος. Το αστικό περιβάλλον πλέον παύει να είναι παθητικό αλλά αλληλοεπιδρά με τον πολίτη, γίνεται εργαλείο χρήσης, έχει ομοιόμορφη αισθητική που ανταποκρίνεται στην προσδοκία της εικόνας μιας σύγχρονης πόλης. Έτσι, οι δημόσιοι χώροι του Δήμου, γίνονται περισσότερο ελκυστικοί ως προς την αισθητική αλλά και τις δραστηριότητες που παρέχουν, αυξάνοντας την αξία και τον αναπτυξιακό χαρακτήρα του.

Σε αυτό το πλαίσιο το έξυπνο παγκάκι:

θα προωθεί την ηλιακή ενέργεια

θα βελτιώνει την εμπειρία των πολιτών

θα ενισχύει την ελκυστικότητα των τοποθεσιών

Οι προσφερόμενες υπηρεσίες θα είναι οι ακόλουθες:

Φόρτιση κινητών συσκευών επισκεπτών, ενσύρματα και ασύρματα

Ενημερωτική πινακίδα στην πλάγια όψη του

Φωτισμός Περιβάλλοντος LED.

Ηχείο Bluetooth

Wi-fi router

Τεχνική περιγραφή

Σταθμός ποιοτικού σχεδιασμού με καθιστικό και smart χαρακτηριστικά που λειτουργεί ως σημείο εστίασης. Αποτελείται από ένα αστικό στοιχείο με τη δυνατότητα να επικοινωνεί, μεταξύ άλλων, τα πλεονεκτήματα της εξοικονόμησης ενέργειας μέσω ανανεώσιμων πηγών ενέργειας. Ο

κατασκευαστής του έξυπνου πάγκου θα είναι παράλληλα πιστοποιημένος κατά τα πρότυπα ISO9001 και ISO14001.

Κατασκευή

Η ποιότητα κατασκευής διασφαλίζει την καλή λειτουργία σε εξωτερικούς χώρους με πολύ καλή αντοχή στις καιρικές συνθήκες. Συγκεκριμένα, το καθιστικό αποτελείται από μεταλλικό σκελετό από ανοξείδωτο ατσάλι ενώ το φωτοβολταϊκό πάνελ προστατεύεται από ανθεκτικό διάφανο γυαλί.

Βασικά χαρακτηριστικά:

Συνολικό Βάρος Κατασκευής: έως και 70 κιλά

Ύψος κατασκευής: έως και 0,5 m

Μήκος: έως και 2,0 m

Πλάτος: έως και 0,7 m

Ειδικά χαρακτηριστικά: Τα έξυπνα παγκάκια θα πρέπει να είναι κατάλληλα σχεδιασμένα έτσι ώστε να δίνουν τη δυνατότητα φόρτισης κινητών συσκευών μέσω 2 θυρών USB, επιλογή για παροχή ασύρματης φόρτισης έως και δύο συσκευών, καθώς και διασύνδεσης στο Internet μέσω Wi-Fi. Όλα τα παγκάκια θα πρέπει να έχουν δυνατότητα νυχτερινού φωτισμού LED, δυνατότητα αναπαραγωγής ήχου αλλά και να διαθέτουν επιφάνεια προαιρετικού διαφημιστικού περιεχομένου.

Λειτουργία: Τα έξυπνα παγκάκια θα πρέπει να μπορούν να λειτουργούν υπό το εύρος θερμοκρασίας από -20 βαθμούς Κελσίου έως και +65 βαθμούς Κελσίου.

Ενέργεια και Μπαταρία: Η μπαταρία, σε συνθήκες καλή ηλιοφάνειας, φορτίζεται πλήρως σε 7-8 ώρες. Τα έξυπνα παγκάκια θα πρέπει να είναι φιλικά προς το περιβάλλον αξιοποιώντας την ηλιακή ενέργεια με χρήση φωτοβολταϊκών. Επίσης, θα πρέπει να φέρουν μπαταρία χωρητικότητας 55 Ah.

Πίνακας συμμόρφωσης

A/A	ΠΡΟΔΙΑΓΡΑΦΗ	ΑΠΑΙΤΗΣΗ	ΑΠΑΝΤΗΣΗ	ΠΑΡΑΠΟΜΠΗ
1	Έξυπνο παγκάκι			
1.1	Πιστοποιητικό συμμόρφωσης CE	ΝΑΙ		
1.2	Ο κατασκευαστής των προσφερόμενων έξυπνων πάγκων θα πρέπει να διαθέτει Πιστοποίηση κατά: (ISO 9001:2015) (ISO 14001:2015) Οι ανωτέρω πιστοποιήσεις θα αποδεικνύονται με την κατάθεση των αντίστοιχων Πιστοποιητικών ISO (ISO 9001:2015, ISO 14001:2015)	ΝΑΙ		
1.3	Δήλωση συνεργασίας κατασκευαστή με τον οικονομικό φορέα	ΝΑΙ		
1.4	Το μήκος του έξυπνου πάγκου θα κυμαίνεται από 1500 έως 2000mm	ΝΑΙ		
1.5	Το πλάτος του έξυπνου πάγκου θα κυμαίνεται από 400 έως 700 mm	ΝΑΙ		
1.6	Το έξυπνο παγκάκι θα έχει ελάχιστο εύρος θερμοκρασίας λειτουργίας από -20°C έως +65 °C	ΝΑΙ		
1.7	Το έξυπνο παγκάκι θα διαθέτει φωτοβολταϊκό συλλέκτη με ισχύ κατ' ελάχιστο 90Watt	ΝΑΙ		
1.8	Ο φωτοβολταϊκός συλλέκτης θα είναι είτε Μονοκρυσταλλικός είτε Πολυκρυσταλλικός	ΝΑΙ		
1.9	Η μπαταρία θα πρέπει να είναι κατ' ελάχιστον 55 Ah	ΝΑΙ		

1.10	Το έξυπνο παγκάκι θα διαθέτει τουλάχιστον 2 θέσεις USB φόρτισης με τάσεις φόρτισης 5V/9V/12V	ΝΑΙ		
1.11	Το έξυπνο παγκάκι θα διαθέτει τουλάχιστον 2 θέσεις ασύρματης φόρτισης Qi standard	ΝΑΙ		
1.12	Το έξυπνο παγκάκι θα διαθέτει ενημερωτική πινακίδα με φωτισμό LED στην πλάγια όψη	ΝΑΙ		
1.13	Το έξυπνο παγκάκι θα διαθέτει Φωτισμό με LED λωρίδα	ΝΑΙ		
1.14	Το έξυπνο παγκάκι θα διαθέτει ηχείο Bluetooth με τάση κατ' ελάχιστο 5V	ΝΑΙ		
1.15	Το έξυπνο παγκάκι θα διαθέτει Wifi διεθνές router 4G	ΝΑΙ		

ΔΡΑΣΗ Β: Έξυπνος σταθμός πληροφόρησης (infokiosk)

Στα πλαίσια του παρόντος έργου θα προσφερθούν και θα τοποθετηθούν πέντε (5) ψηφιακοί διαδραστικοί σταθμοί πληροφόρησης (infokiosks) για την απεικόνιση δεδομένων και την ενημέρωση πολιτών. Το infokiosk αποτελεί μία ενιαία μεταλλική κατασκευή (κατάλληλα διαμορφωμένη για ανάγκες εξωτερικής χρήσης), η οποία αποτελείται από έναν ηλεκτρονικό υπολογιστή συνδεδεμένο με οθόνη αφής, μεγέθους κατάλληλα επιλεγμένου ανάλογα με την εφαρμογή. Ένα infokiosk τοποθετείται σε ένα εξωτερικό δημόσιο χώρο και δύναται να συνδεθεί ενσύρματα ή ασύρματα με ένα διαθέσιμο δίκτυο. Οι συσκευές αυτές χρησιμοποιούνται για να παρέχουν γρήγορη και εύκολη ενημέρωση για το κοινό. Ανάλογα με τον χώρο τοποθέτησης θα διαθέτουν μεγάλη οθόνη υψηλής ευκρίνειας μεγέθους 55". Οι οθόνες θα έχουν τεχνολογία αφής για να παρέχουν μια δια-δραστική ξενάγηση στις διάφορες πληροφορίες που έχει προσβάσιμες ο Δήμος. Σύνηθες ηλεκτρονικό περιεχόμενο των infokiosks είναι το σύνολο των ηλεκτρονικών υπηρεσιών που παρέχει ένας δήμος στους δημότες του μέσω των ηλεκτρονικών εφαρμογών του. Επίσης, οι δημότες και οι επισκέπτες του Πάρκου θα ενημερώνονται για θέματα πολιτισμού ή τοπικής οικονομίας. Στόχος είναι να αποτελέσει πόλο έλξης και ενημέρωσης τόσο των επισκεπτών όσο και των κατοίκων που το επισκέπτονται, συμβάλλοντας στην τόνωση του τουριστικού ενδιαφέροντος και την αναβάθμιση της εξωστρέφειας, παρέχοντας χρήσιμες πληροφορίες στον επισκέπτη τόσο σχετικά με το Πάρκο όσο και με τον τόπο γενικότερα.

Η κατασκευή της συσκευής πληροφόρησης θα παρέχει την κατάλληλη αντοχή σε υγρασία και θερμοκρασία, ενώ θα είναι κατάλληλα διαμορφωμένη ώστε τα περιεχόμενά της να είναι ευδιάκριτα σε συνθήκες έντονου ηλιακού φωτισμού.

Τεχνικά και λειτουργικά χαρακτηριστικά

Οι πέντε διαδραστικές οθόνες πληροφόρησης (infokiosks) θα έχουν τα ακόλουθα χαρακτηριστικά:

Σχεδίαση υψηλής αισθητικής, κατάλληλη για τοποθέτηση της συσκευής πληροφόρησης σε εξωτερικό χώρο και αποτελεσματική ενσωμάτωση της συσκευής πληροφόρησης στο περιβάλλον.

Ενισχυμένη μεταλλική κατασκευή

Οι συσκευές θα έχουν τη δυνατότητα για εγκατάσταση Η/Υ. Οι συσκευές θα διαθέτουν αντι-βανδαλιστική κατασκευή.

Εγγύηση τουλάχιστον 2 ετών για όλα τα μέρη της συσκευής πληροφόρησης.

Πίνακας Συμμόρφωσης

A/A	ΠΡΟΔΙΑΓΡΑΦΗ	ΑΠΑΙΤΗΣΗ	ΑΠΑΝΤΗΣΗ	ΠΑΡΑΠΟΜΠΗ
1.	Να διαθέτει οθόνη αφής	ΝΑΙ		
2.	Μέγεθος οθόνης (55 ίντσες)	ΝΑΙ		
3.	Φωτεινότητα οθόνης ≥ 2000 cd/m ²	ΝΑΙ		
4.	Τεχνολογία οθόνης: Έγχρωμη LCD κατηγορία grade A	ΝΑΙ		
5.	Ελάχιστο εύρος θερμοκρασίας λειτουργίας - 5°C έως +50° C	ΝΑΙ		
6.	Προστασία από νερό και σκόνη τουλάχιστον IP65	ΝΑΙ		
7.	Να έχει αντιβανδαλική προστασία	ΝΑΙ		

8.	Στο εσωτερικό της καμπίνας να είναι τοποθετημένος ηλεκτρονικός υπολογιστής με επεξεργαστή τουλάχιστον Intel i3 , 4GB RAM, και σκληρο δίσκο 128 GB	ΝΑΙ		
9.	Ελάχιστοι τρόποι επικοινωνίας: WiFi, Ethernet	ΝΑΙ		
10.	Ελάχιστο εύρος τροφοροσίας: 100-240V AC (+/- 10%)	ΝΑΙ		
11.	Πιστοποιητικό συμμόρφωσης CE	ΝΑΙ		

ΔΡΑΣΗ Γ: Οθόνες Ψηφιακής Σήμανσης (Digital signage)

Η δράση θα αφορά στην προμήθεια και εγκατάσταση πέντε (5) γιγαντο-οθόνων LED τεχνολογίας που θα τοποθετηθούν σε καίρια σημεία της περιοχής παρέμβασης. Στο πλαίσιο αυτής της λύσης, θα ενσωματωθεί ολοκληρωμένο σύστημα ψηφιακής σήμανσης (digital signage) με πέντε έγχρωμες ηλεκτρονικές πινακίδες LED συνοδευόμενο από κατάλληλο λογισμικό απομακρυσμένης διαχείρισης περιεχομένου το οποίο θα δίνει στον χρήστη τη δυνατότητα εύκολης δημιουργίας και προβολής επιλεγμένων μηνυμάτων πολυμεσικού περιεχομένου. Για τη βέλτιστη προβολή του περιεχομένου, η οθόνη θα αποτελείται LED τύπου SMD υψηλής φωτεινότητας ώστε τα μηνύματα να είναι ευανάγνωστα σε συνθήκες έντονης ηλιοφάνειας.

Τεχνικές-λειτουργικές προδιαγραφές συστήματος

Η κάθε πινακίδα θα αποτελείται από ηλεκτρονικό μέρος, στο οποίο θα προβάλλονται μεταβλητά μηνύματα, εικόνες και βίντεο.

Βαθμός προστασίας IP65.

Ο χρόνος λειτουργικής ζωής της πινακίδας θα είναι ≥ 100.000 ώρες.

Η απόσταση από pixel σε pixel θα είναι: Pixel Pitch ≤ 10 mm.

Η φωτεινότητα θα πρέπει να είναι τουλάχιστον 6.500 cd / m².

Οι εξωτερικές διαστάσεις της πινακίδας είναι τουλάχιστον Μήκος 192 εκ. x Ύψος 160 εκ.

Τάση Λειτουργίας: 100 - 240VAC.

Η απόσταση ανάγνωσης θα είναι $\geq 10\mu$.

Η γωνία αναγνωσιμότητας θα είναι ≥ 1200 .

Η θερμοκρασία λειτουργίας της πινακίδας θα κυμαίνεται από -20°C έως +50°C .

Η μέγιστη υγρασία λειτουργίας της πινακίδας θα είναι 95%.

Το λειτουργικό σύστημα θα υποστηρίζει τουλάχιστον λογισμικό Windows.

Η πινακίδα θα διαθέτει κεντρικό ελεγκτή ή βιομηχανικό υπολογιστή με τα εξής χαρακτηριστικά:

Θα ενσωματώνει τουλάχιστον διεπαφές Ethernet, WiFi και SIM, για την επικοινωνία των πινακίδων.

Θα μπορεί να αναπαράγει εικόνες και βίντεο.

Θα έχει τουλάχιστον μία (1) είσοδο σύνδεσης αισθητήρων θερμοκρασίας για μέτρηση θερμοκρασίας.

Η πινακίδα θα συνοδεύεται από λογισμικό διαχείρισης, αναπαραγωγής περιεχομένου.

Δήλωση συμμόρφωσης CE

Πίνακας συμμόρφωσης

A/A	ΠΡΟΔΙΑΓΡΑΦΗ	ΑΠΑΙΤΗΣΗ	ΑΠΑΝΤΗΣΗ	ΠΑΡΑΠΟΜΠΗ
1.	Ηλεκτρονική Πινακίδα			
	Δήλωση συμμόρφωσης CE	ΝΑΙ		
	Έγχρωμη	ΝΑΙ		
	Οι εξωτερικές διαστάσεις της κάθε πινακίδας θα πρέπει να είναι τουλάχιστον Μήκος 192 εκ. x Ύψος 160 εκ.	ΝΑΙ		
	Βαθμός προστασίας IP65.	ΝΑΙ		
	Η απόσταση από pixel σε pixel θα είναι: Pixel Pitch ≤ 10 mm.	ΝΑΙ		
	Η φωτεινότητα θα πρέπει να είναι τουλάχιστον ≥ 6.500 cd / m ² .	ΝΑΙ		
	Ο χρόνος λειτουργικής ζωής της	ΝΑΙ		

	πινακίδας θα είναι ≥ 100.000 ώρες.			
	Τάση Λειτουργίας 100 - 240VAC.	NAI		
	Η απόσταση ανάγνωσης θα είναι $\geq 10\mu$.	NAI		
	Γωνία αναγνωσιμότητας θα είναι $\geq 1200 (-60 \sim +60)0$.	NAI		
	Η θερμοκρασία της πινακίδας, να κυμαίνεται από -20°C έως $+50^{\circ}\text{C}$.	NAI		
	Η μέγιστη υγρασία λειτουργίας της πινακίδας θα είναι 95%.	NAI		
	Το λειτουργικό σύστημα θα υποστηρίζει τουλάχιστον λογισμικό Windows.	NAI		
2.	Κεντρικός Ελεγκτής Πινακίδας ή Βιομηχανικός Υπολογιστής Πινακίδας			
	Θα ενσωματώνει τις ακόλουθες διεπαφές για την επικοινωνία των πινακίδων: Ethernet, WiFi, SIM.	NAI		
	Θα μπορεί να αναπαράγει εικόνες και βίντεο.	NAI		
	Θα έχει τουλάχιστον μία (1) είσοδο σύνδεσης αισθητήρων θερμοκρασίας για μέτρηση θερμοκρασίας.	NAI		
3.	Λογισμικό Διαχείρισης			
3.1	Η πινακίδα θα συνοδεύεται από λογισμικό διαχείρισης, αναπαραγωγής περιεχομένου.	NAI		

ΔΡΑΣΗ Α: Έξυπνες διαβάσεις

Η δράση αφορά στην προμήθεια και εγκατάσταση ενός (1) ευφυούς συστήματος έξυπνης διάβασης με αυτόματη αναγνώριση παρουσίας πεζών, όπως μαθητών, γονέων και παιδιών σε οδό περιμετρικά του Πάρκου ώστε οι επισκέπτες να εισέρχονται στο χώρο του με ασφάλεια.

Το Σύστημα Έξυπνης Διάβασης Πεζών, είναι ένα πρωτοποριακό σύστημα, το οποίο θα εξασφαλίζει την ασφαλή διέλευση των πεζών στην περιοχή παρέμβασης μέσα από την αυτόματη αναγνώριση παρουσίας τους και την αυτόματη φωτεινή σήμανση της διάβασης. Το σύστημα θα ενεργοποιείται μόνο στην περίπτωση διέλευσης πεζών και οχημάτων από διαφορετικές κατευθύνσεις, ώστε να ενισχύεται η προσοχή τόσο των πεζών, όσο και των διερχόμενων οδηγών. Έτσι, το σύστημα της έξυπνης διάβασης θα γίνεται περισσότερο αντιληπτό από τα συνήθη, απλά συστήματα αναλαμπώντων φανών, τα οποία είναι ενεργοποιημένα καθ' όλη τη διάρκεια της ημέρας (24/7) και τα οποία με το πέρασμα του χρόνου οι χρήστες του δρόμου, και ιδίως οι οδηγοί που διέρχονται συχνά, τα αγνοούν αφού τα παρατηρούν συνεχώς αναμμένα ακόμα και σε χρονικές περιόδους που δεν είναι αναγκαίο, με αποτέλεσμα να αυξάνεται η παραβατικότητα στους δρόμους.

Η διάβαση θα πρέπει να λειτουργεί «έξυπνα» ώστε να προειδοποιεί τους πεζούς και τους οδηγούς όταν πραγματικά υπάρχει πρόθεση διέλευσης, αποφεύγοντας τη δημιουργία κυκλοφοριακής συμφόρησης. Η διάβαση θα πρέπει, επίσης, να διαθέτει ένα εξελιγμένο σύστημα τεχντροπίας και λογισμικού με κύριο στόχο να ενεργοποιήσει την προσοχή των χρηστών του δρόμου και να τους προειδοποιήσει για πιθανές επικίνδυνες καταστάσεις.

Το κάθε σύστημα έξυπνης πεζοδιάβασης θα πρέπει:

να προειδοποιεί οπτικά τους πεζούς που διασχίζουν τη διάβαση ή που έχουν πρόθεση να διασχίσουν τη διάβαση, μόνο όταν υπάρχει όχημα που κινείται προς εκείνη την κατεύθυνση.

να προειδοποιεί τους οδηγούς που προσεγγίζουν τη διάβαση ενεργοποιώντας προειδοποιητικά φώτα, μόνο όταν υπάρχει πεζός που διασχίζει τη διάβαση ή που έχει πρόθεση να διασχίσει τη διάβαση.

Συγκεντρωτικά, το Σύστημα Έξυπνης Διάβασης Πεζών αποτελείται ανά έξυπνη διάβαση από:

10 Φωτεινές συσκευές σήμανσης τύπου LED επί του οδοστρώματος

6 Φωτεινές συσκευές σήμανσης τύπου LED επί του πεζοδρομίου

- 1 Κεντρική μονάδα ελέγχου φωτεινών συσκευών σήμανσης τύπου LED επί του οδοστρώματος και του πεζοδρομίου
- 2 Φωτεινές πινακίδες σήμανσης Π-21 εσωτερικού LED φωτισμού
- Σύστημα Ανίχνευσης Οχημάτων
- Σύστημα Ανίχνευσης Πεζών
- 1 Σταθμός μέτρησης περιβαλλοντικών παραμέτρων
- 2 Φωτοβολταϊκοί συλλέκτες
- Κατάλληλες καλωδιώσεις

Τεχνικά και λειτουργικά χαρακτηριστικά

Συσκευές φωτεινής σήμανσης οδοστρώματος και πεζοδρομίου τύπου LED

Οι συσκευές φωτεινής σήμανσης οδοστρώματος, θα εγκατασταθούν σε όλο το μήκος της κάθε διάβασης πεζών, εκατέρωθεν του κάθε zebra line της πεζοδιάβασης και σε απόσταση ενός μέτρου (1m) μεταξύ τους, με σκοπό την καλύτερη οριοθέτησή της και την ενίσχυση της οριζόντιας σήμανσης. Όσο η διάβαση παραμένει απενεργοποιημένη, οι φωτεινές συσκευές επί του οδοστρώματος θα παραμένουν σβηστές, ενώ μόλις η διάβαση ενεργοποιηθεί από την παρουσία πεζού, οι φωτεινές συσκευές θα εκπέμπουν λευκό φως επιτρέποντας στους πεζούς να διασχίσουν την οδό και ενισχύοντας την οριζόντια σήμανση της διάβασης.

Οι συσκευές φωτεινής σήμανσης πεζοδρομίου, θα εγκατασταθούν εκατέρωθεν κάθε διάβασης πεζών και επί των πεζοδρομίων, με σκοπό την επίσημη της προσοχής του πεζού κατά την παραμονή του στο χώρο αναμονής. Όσο η διάβαση παραμένει απενεργοποιημένη, οι φωτεινές συσκευές θα παραμένουν σβηστές, ενώ μόλις η διάβαση ενεργοποιηθεί από την παρουσία πεζού, οι φωτεινές συσκευές θα εκπέμπουν λευκό φως επιτρέποντας στους πεζούς να διασχίσουν την οδό και προειδοποιώντας τους οδηγούς για την ύπαρξη πεζών στη διάβαση.

Οι συσκευές φωτεινής σήμανσης LED θα είναι κατάλληλες για ενσωμάτωση τόσο στο οδόστρωμα όσο και στο πεζοδρόμιο, σε βάθος έως 150mm. Θα αποτελούνται από την οπτική μονάδα (LEDs) και το περίβλημά της. Η κάθε συσκευή θα πρέπει να έχει σχήμα και διαστάσεις κατάλληλα για εφαρμογή σε εγκαταστάσεις εντός του αστικού ιστού, με μέγιστες διαστάσεις τα 500x150x70mm. Η σχεδίαση της κάθε συσκευής θα πρέπει να εξασφαλίζει τη μηχανική αντοχή της σε μεγάλα φορτία. Ο βαθμός στεγανότητας της κάθε συσκευής φωτεινής σήμανσης πρέπει να είναι τουλάχιστον IP67 ενώ η αντοχή της σε κρούσεις πρέπει να είναι IK10. Επιπρόσθετα, η κάθε συσκευή φωτεινής σήμανσης θα πρέπει να έχει ελεγχθεί με επιτυχία για λειτουργία με ασφάλεια σε θερμοκρασία περιβάλλοντος T_a τουλάχιστον 50°C, ενώ το περίβλημα της κάθε συσκευής θα είναι φτιαγμένο από πολυανθρακικό (polycarbon) υλικό υψηλής αντοχής ή ισοδύναμο. Η κάθε συσκευή φωτεινής σήμανσης θα εκπέμπει λευκό φως με θερμοκρασία χρώματος 6000-14000K, η απόδοση του φωτός θα πρέπει να είναι κατ' ελάχιστο 30 lm/W, ενώ η μέγιστη κατανάλωση ενέργειας θα πρέπει να είναι 6 Watt.

Οι συσκευές φωτεινής σήμανσης θα πρέπει να συνδέονται και να ελέγχονται από εξωτερική μονάδα ελέγχου καθώς και να διαθέτουν πιστοποίηση κατά ENEC ή ισοδύναμη, από την οποία θα εξασφαλίζεται ο έλεγχος και πιστοποίηση της σειράς προϊόντων στα πρότυπα της οδηγίας LVD από ανεξάρτητο διαπιστευμένο φορέα. Επίσης, οι προσφερόμενες συσκευές φωτεινής σήμανσης θα πρέπει να συμμορφώνονται με την Οδηγία LVD 2014/35/EU (Πρότυπα Εναρμόνισης: EN 60598-1, EN 60598-2-13, EN 62471, IEC/TR 62778) αλλά και με την Οδηγία EMC 2014/30/EU (Πρότυπα Εναρμόνισης: EN 55015, EN 61547). Ο κατασκευαστής των προσφερόμενων συσκευών φωτεινής σήμανσης θα πρέπει να διαθέτει πιστοποίηση ποιότητας κατά: ISO 9001:2015 και ISO 14001:2015.

Κεντρική μονάδα ελέγχου συσκευών φωτεινής σήμανσης LED

Οι συσκευές φωτεινής σήμανσης τύπου LED, πεζοδρομίου και οδοστρώματος θα συνοδεύονται με την κεντρική μονάδα ελέγχου. Η μονάδα ελέγχου θα πρέπει να περιλαμβάνει κατάλληλο τροφοδοτικό (για την τροφοδοσία των φωτεινών συσκευών σήμανσης) και ελεγκτή (για τον έλεγχο των φωτεινών συσκευών σήμανσης). Θα διαχειρίζεται κατάλληλα τη λειτουργία (χρωματισμό και χρονισμούς αφής/σβέσης) όλων των φωτεινών συσκευών σήμανσης που συνδέονται σε αυτή. Οι προσφερόμενες μονάδες ελέγχου θα πρέπει να διαθέτουν πιστοποίηση LVD 2014/35/EU (ή μεταγενέστερη) ή να έχουν πιστοποιηθεί μαζί με τις συσκευές φωτεινής σήμανσης ως βοηθητικός εξοπλισμός και να εμφανίζονται στις αντίστοιχες εκθέσεις ελέγχου. Οι προσφερόμενες μονάδες ελέγχου θα πρέπει να διαθέτουν πιστοποίηση EMC 2014/30/EU (ή μεταγενέστερη) ή να έχουν πιστοποιηθεί μαζί με τις συσκευές φωτεινής σήμανσης ως βοηθητικός εξοπλισμός και να

εμφανίζονται στις αντίστοιχες εκθέσεις ελέγχου. Ο συντελεστής ισχύος του τροφοδοτικού της Μονάδας Ελέγχου θα πρέπει να είναι μεγαλύτερος ή ίσος του 0,90 σε πλήρες φορτίο.

Η προστασία από υπέρταση στην είσοδο του τροφοδοτικού της Μονάδας Ελέγχου θα πρέπει να είναι 10KV, η οποία θα επιτυγχάνεται με πρόσθετη συσκευή προστασίας υπερτάσεων (SPD – Surge Protection Device). Η ανεκτή διακύμανση της τάσης εισόδου του τροφοδοτικού της Μονάδας Ελέγχου πρέπει να είναι τουλάχιστον από 180V AC έως 260V AC, έτσι ώστε να διασφαλίζεται η ασφαλής λειτουργία της φωτεινής συσκευής σήμανσης κατά την διάρκεια των διακυμάνσεων τάσεως του δικτύου τροφοδοσίας.

Φωτεινές πινακίδες Π-21

Για τη σήμανση της διάβασης θα αναρτηθούν 2 φωτεινές πινακίδες LED ένδειξης Π-21. Η κάθε πινακίδα θα φωτίζεται εσωτερικά με LED φωτισμό και θα φέρει βαθμό προστασίας IP54 ή ανώτερο. Η φωτιζόμενη πινακίδα να είναι κατασκευασμένη από ατσάλι ή αλουμίνιο. Τέλος, η πινακίδα θα τοποθετείται σε ιστό ύψους τουλάχιστον 2,5μ.

Οι πινακίδες θα πρέπει να συνοδεύονται από δήλωση συμμόρφωσης CE του κατασκευαστή.

Σύστημα ανίχνευσης οχημάτων

Το σύστημα καταμέτρησης και ανάλυσης κυκλοφοριακών στοιχείων θα τοποθετείται στις εγκαταστάσεις και θα αποτελείται από τα κάτωθι:

Προηγμένης τεχνολογίας αισθητήρες οι οποίοι θα εντοπίζουν και θα ταξινομούν αξιόπιστα τους χρήστες του δρόμου, και θα παρακολουθούν την κυκλοφορία σε πολύπλοκα αστικά περιβάλλοντα. Κάθε αισθητήρας θα έχει τη δυνατότητα παρακολούθησης πολλαπλών αντικειμένων, λεπτομερούς ανίχνευσης και συλλογής δεδομένων κυκλοφορίας. Με τον τρόπο αυτό θα ελέγχονται αποτελεσματικά οι διαβάσεις πεζών, συμβάλλοντας σημαντικά στις αποφάσεις για τον σχεδιασμό των πόλεων.

Λογισμικό διαχείρισης και ανάλυσης των δεδομένων που συλλέγονται από τους αισθητήρες, το οποίο θα μετατρέπει τα δεδομένα σε πληροφορίες που μπορούν να χρησιμοποιηθούν για τον εντοπισμό της κυκλοφοριακής κατάστασης στις οδικές αρτηρίες του Δήμου.

Πιο συγκεκριμένα, σε κάθε διάβαση πεζών θα εγκαθίσταται ένας αισθητήρας για την ορθή καταμέτρηση των κυκλοφοριακών στοιχείων στην περιοχή παρέμβασης. Κάθε αισθητήρας θα ανιχνεύει την παρουσία οχημάτων και θα συλλέγει κυκλοφοριακά δεδομένα των οχημάτων που κινούνται ή διέρχονται από τον χώρο της διάβασης καθώς και θα διατηρεί δεδομένα που αφορούν την κυκλοφοριακή συμφόρηση της περιοχής. Τα δεδομένα κάθε αισθητήρα θα συγκεντρώνονται σε πλατφόρμα διαχείρισης και παρουσίας όπου θα αποθηκεύονται, θα επεξεργάζονται και θα παρουσιάζονται σε πολλαπλές μορφές για την πληρέστερη κατανόησή τους. Στόχος του περιγραφόμενου συστήματος είναι η καλύτερη οπτικοποίηση, οργάνωση και αποτροπή της κυκλοφοριακής συμφόρησης, ιδιαίτερα σε οδικές αρτηρίες υψηλού κυκλοφοριακού φόρτου, καθώς και η ολοκληρωμένη καταγραφή των κυκλοφοριακών συνθηκών και η ενίσχυση της οδικής ασφάλειας στα σημεία παρέμβασης του Δήμου.

Αναλυτικά, τα τεχνικά χαρακτηριστικά του συστήματος:

Προηγμένης τεχνολογίας αισθητήρες:

Λειτουργικά χαρακτηριστικά:

Οι προηγμένης τεχνολογίας αισθητήρες, θα παρέχουν ακριβή ανίχνευση και έλεγχο των κυκλοφοριακών δεδομένων που θα προσφέρει προηγμένο έλεγχο στις διαβάσεις των οδικών αρτηριών.

Οι οπτικοί αισθητήρες, θα παρέχουν αξιόπιστη ανίχνευση των διερχόμενων οχημάτων κατά τις νυχτερινές ώρες, ακόμη και σε δύσκολες καιρικές συνθήκες.

Θα εντοπίζουν τουλάχιστον τη θέση και την ταχύτητα των διερχόμενων οχημάτων.

Θα καταγράφουν προηγμένα και υψηλής ανάλυσης δεδομένα κυκλοφορίας, συμβάλλοντας σημαντικά στις αποφάσεις πολεοδομικού σχεδιασμού.

Θα ανιχνεύουν αυτόματα και θα ταξινομούν υποκατηγορίες, τόσο τους χρήστες του δρόμου όσο και τον τύπο των διερχόμενων οχημάτων.

Θα συγκεντρώνουν πολύτιμα κυκλοφοριακά δεδομένα.

Θα παρέχουν τη δυνατότητα δημιουργίας αυτοματοποιημένων αναφορών για τον εντοπισμό σημείων υψηλής κυκλοφοριακής συμφόρησης.

Κάθε αισθητήρας θα έχει τη δυνατότητα ανίχνευσης της παρουσίας ή μη οχημάτων και συλλογής δεδομένων κίνησης μέσω του διαχωρισμού της ανίχνευσης σε Ζώνες Ανίχνευσης. Πιο συγκεκριμένα, θα διαθέτει τουλάχιστον 2 ζώνες εντοπισμού δεδομένων κυκλοφορίας για την καλύτερη ταξινόμηση και καταμέτρηση των διερχόμενων από τις διαβάσεις οχημάτων. Η μέγιστη απόσταση ανίχνευσης παρουσίας οχήματος θα είναι τουλάχιστον 20m και το υλικό κατασκευής θα είναι μέταλλο ή πολυανθρακικό υλικό ή συνδυασμός των δύο. Τέλος, θα διαθέτει βαθμό στεγανότητας τουλάχιστον IP66 και ελάχιστο εύρος θερμοκρασιών λειτουργίας -10oC έως +50 oC.

Λογισμικό Διαχείρισης:

Το λογισμικό διαχείρισης του συστήματος, θα παρέχει μία ευρεία γκάμα αναλυτικών στοιχείων και εργαλείων που θα βοηθούν στην παρακολούθηση και την κατανόηση των μοτίβων κυκλοφορίας. Η συλλογή των δεδομένων θα αφορά κατ' ελάχιστο την κατηγορία των οχημάτων που διασχίζουν την διάβαση, την ταχύτητα των διερχόμενων οχημάτων καθώς και την πορεία τους. Το λογισμικό θα πρέπει να είναι ασφαλές και αξιόπιστο και να επιτρέπει την ανταλλαγή δεδομένων μεταξύ υπηρεσιών. Θα δύναται να δημιουργεί αυτοματοποιημένες αναφορές που θα αποστέλλονται άμεσα στους χειριστές του συστήματος και θα έχει τη δυνατότητα διασύνδεσης με τρίτα συστήματα.

Αισθητήρας ανίχνευσης πεζών

Το σύστημα ανίχνευσης πεζών θα αποτελείται αισθητήρες ανίχνευσης, οι οποίοι θα εντοπίζουν τους πεζούς που διασχίζουν ή πρόκειται να διασχίσουν την διάβαση πεζών και θα ενεργοποιούν την διάβαση. Πιο συγκεκριμένα, κάθε φορά που θα εντοπίζεται η παρουσία πεζού στη διάβαση από τους αισθητήρες ανίχνευσης, θα ανάβουν οι LED μπάρες πεζοδρομίου και οδοστρώματος, εκπέμποντας λευκό χρώμα, επιτρέποντας ή αποτρέποντας τον πεζό να την διασχίσει.

Σε κάθε διάβαση θα τοποθετούνται δύο (2) αισθητήρες ανίχνευσης πεζών με κατεύθυνση προς τη διάβαση για την κάλυψη και των δύο πλευρών του πεζοδρομίου. Η ελάχιστη ανάλυση του αισθητήρα θα πρέπει να είναι 2MP και ο βαθμός στεγανότητάς του, τουλάχιστον IP66. Τέλος, η μέγιστη απόσταση ανίχνευσης της κάμερας θα είναι τουλάχιστον 7 μέτρα.

Σταθμός μέτρησης περιβαλλοντικών παραμέτρων

Οι σταθμοί μέτρησης περιβαλλοντικών παραμέτρων θα εγκαθίστανται ένας (1) σε κάθε διάβαση και θα έχουν στόχο να αποτυπώνουν και να παρακολουθούν σε πραγματικό χρόνο περιβαλλοντικά μεγέθη της ατμόσφαιρας. Πιο συγκεκριμένα, κάθε σταθμός θα μετρά κατ' ελάχιστο τη θερμοκρασία του αέρα, την υγρασία, την ατμοσφαιρική πίεση και την ποιότητα της ατμόσφαιρας μέσω της μέτρησης των επιπέδων των σωματιδίων PM 2.5 , PM 10 και άλλων στοιχείων της ατμόσφαιρας. Ο σταθμός μέτρησης περιβαλλοντικών παραμέτρων θα πρέπει να είναι υψηλής ευαισθησίας και γρήγορης ανταπόκρισης στις μετρήσεις, να διαθέτει μεγάλη ακρίβεια και ευρύ φάσμα μετρήσεων, ανθεκτικό και αδιάβροχο περίβλημα και να είναι εύκολος στην εγκατάσταση.

Ο σταθμός μέτρησης περιβαλλοντικών μεγεθών θα λειτουργεί σε εύρος θερμοκρασιών από -40 oC έως +60oC. Επιπλέον, θα πρέπει να μπορεί να υποστηρίξει πάνω από 1 αισθητήρια όργανα, ενώ πρέπει να παρέχεται η δυνατότητα επέκτασης. Τα δεδομένα από κάθε σταθμό θα συγκεντρώνονται στην πλατφόρμα διαχείριση. Η επικοινωνία και αποστολή των δεδομένων προς την κεντρική πλατφόρμα θα γίνεται μέσω GPRS/3G ή WiFi ή LoraWAN.

Φωτοβολταϊκοί συλλέκτες

Απαιτείται σύστημα τροφοδοσίας, μέσω διάταξης 2 φωτοβολταϊκών συλλεκτών ανά διάβαση, ονομαστικής τάσης έως και 24V και ισχύος τουλάχιστον 30W. Ο εξοπλισμός θα πρέπει να φέρει σήμανση CE.

Πίνακας Συμμόρφωσης:

A/A	ΠΡΟΔΙΑΓΡΑΦΗ	ΑΠΑΙΤΗΣΗ	ΑΠΑΝΤΗΣΗ	ΠΑΡΑΠΟΜΠΗ
1	Συσκευές φωτεινής σήμανσης οδοστρώματος και πεζοδρομίου τύπου LED			
1.1	Η συσκευή φωτεινής σήμανσης LED θα είναι κατάλληλη για ενσωμάτωση στο οδόστρωμα και στο πεζοδρόμιο, σε βάθος έως 150mm. Θα αποτελείται από την οπτική μονάδα (LEDs) και το περίβλημά της.	ΝΑΙ		

1.2	Η συσκευή φωτεινής σήμανσης θα πρέπει να έχει σχήμα και διαστάσεις κατάλληλα για εφαρμογή σε εγκαταστάσεις εντός του αστικού ιστού. Οι μέγιστες διαστάσεις της φωτεινής συσκευής σήμανσης θα είναι 500x150x70mm. Η σχεδίαση της συσκευής θα πρέπει να εξασφαλίζει τη μηχανική αντοχή της σε μεγάλα φορτία.	NAI		
1.3	Ο βαθμός στεγανότητας της συσκευής φωτεινής σήμανσης πρέπει να είναι τουλάχιστον IP67 που θα αποδεικνύεται με την κατάθεση της Έκθεσης Ελέγχου κατά EN 60598 ή EN 60529 με Διαπίστευση του εργαστηρίου κατά ISO 17025 για τον συγκεκριμένο έλεγχο.	NAI		
1.4	Η αντοχή σε κρούσεις πρέπει να είναι IK10, που θα αποδεικνύεται με την κατάθεση της Έκθεσης Ελέγχου κατά EN 62262, από εργαστήριο διαπιστευμένο κατά ISO 17025	NAI		
1.5	Η συσκευή φωτεινής σήμανσης θα πρέπει να έχει ελεγχθεί με επιτυχία για λειτουργία με ασφάλεια σε θερμοκρασία περιβάλλοντος Τα τουλάχιστον 50οC, που θα αποδεικνύεται με την κατάθεση της Έκθεσης Ελέγχου κατά EN 60598 με τα οποία θα τεκμηριώνεται ο επιτυχής έλεγχος για λειτουργία με ασφάλεια σε θερμοκρασία λειτουργίας περιβάλλοντος Τα τουλάχιστον 50οC με διαπίστευση του εργαστηρίου κατά ISO 17025 για τον συγκεκριμένο έλεγχο.	NAI		
1.6	Το περίβλημα της συσκευής θα είναι φτιαγμένο από πολυανθρακικό (polycarbon) υλικό υψηλής αντοχής ή ισοδύναμο.	NAI		
1.7	Η συσκευή φωτεινής σήμανσης θα εκπέμπει λευκό φως με θερμοκρασία χρώματος 6000-14000K, που θα αποδεικνύεται με την κατάθεση της Έκθεσης Ελέγχου κατά LM-79, από εργαστήριο διαπιστευμένο κατά ISO 17025 αλλά και από το τεχνικό φυλλάδιο της συσκευής φωτεινής σήμανσης.	NAI		
1.8	Η απόδοση του φωτός θα πρέπει να είναι κατ' ελάχιστο 30 lm/W και θα αποδεικνύεται με την κατάθεση της Έκθεσης Ελέγχου κατά LM-79, από εργαστήριο διαπιστευμένο κατά ISO 17025 αλλά και από το τεχνικό φυλλάδιο της συσκευής φωτεινής σήμανσης.	NAI		
1.9	Η μέγιστη κατανάλωση ενέργειας θα πρέπει να είναι 6 Watt.	NAI		
1.11	Οι συσκευές φωτεινής σήμανσης θα πρέπει να συνδέονται και να ελέγχονται από εξωτερική μονάδα ελέγχου.	NAI		

1.12	<p>Θα πρέπει να επιβεβαιώνονται οι τιμές των βασικών φωτομετρικών και ηλεκτρικών μεγεθών [δηλαδή, η μετρούμενη ισχύς της φωτεινής συσκευής σήμανσης (W), η απόδοση (lm/W), η φωτεινή ροή (lm), η θερμοκρασία χρώματος (K), ο δείκτης χρωματικής απόδοσης (CRI), καμπύλες και πίνακες φωτεινής έντασης (πολικό διάγραμμα)].</p> <p>Τα παραπάνω θα αποδεικνύονται με την κατάθεση της Έκθεσης Ελέγχου κατά LM-79, με Διαπίστευση φωτομετρικού εργαστηρίου κατά ISO 17025 για τον συγκεκριμένο σκοπό μέτρησης. Τα εργαστήρια θα πρέπει να είναι διαπιστευμένα κατά ISO/IEC 17025 από φορέα διαπίστευσης όπως ο Εθνικός Οργανισμός Διαπίστευσης (ΕΣΥΔ ΝΠΔΔ) είτε από τον οργανισμό διαπίστευσης άλλου κράτους, ενταγμένου στις συμφωνίες MLA (Multilateral Agreement) είτε εντός των πλαισίων MLA διεθνών ανεξαρτήτων φορέων ILAC (International Laboratory Accreditation Corporation), IAF (International Accreditation Forum).</p>	NAI		
1.13	<p>Θα πρέπει να διαθέτουν πιστοποίηση κατά ENEC ή ισοδύναμη, από την οποία θα εξασφαλίζεται ο Έλεγχος και πιστοποίηση της σειράς προϊόντων στα πρότυπα της οδηγίας LVD (EN 60598-1, EN 60598 2-13) από ανεξάρτητο διαπιστευμένο φορέα και η ετήσια επιθεώρηση της γραμμής παραγωγής, που θα αποδεικνύεται με την κατάθεση του πιστοποιητικού ENEC ή ισοδύναμου που να προκύπτει η ετήσια επιθεώρηση της γραμμής παραγωγής.</p>	NAI		
1.14	<p>Οι προσφερόμενες συσκευές φωτεινής σήμανσης θα πρέπει να συμμορφώνονται με την Οδηγία LVD 2014/35/EU (Πρότυπα Εναρμόνισης: EN 60598-1, EN 60598-2-13, EN 62471, IEC/TR 62778), που θα αποδεικνύεται με την κατάθεση της Δήλωσης συμμόρφωσης του κατασκευαστή αλλά και την Έκθεση Ελέγχου σύμφωνα με τα ζητούμενα πρότυπα, από εργαστήριο διαπιστευμένο κατά ISO 17025 για τα συγκεκριμένα πρότυπα.</p>	NAI		

1.15	Οι προσφερόμενες συσκευές φωτεινής σήμανσης θα πρέπει να συμμορφώνονται με την Οδηγία EMC 2014/30/EU (Πρότυπα Εναρμόνισης: EN 55015, EN 61547), που θα αποδεικνύεται με την κατάθεση της Δήλωσης συμμόρφωσης κατασκευαστή αλλά και την Έκθεση Ελέγχου σύμφωνα με τα ζητούμενα πρότυπα, από εργαστήριο διαπιστευμένο κατά ISO 17025 για τα συγκεκριμένα πρότυπα.	NAI		
1.16	Ο κατασκευαστής των προσφερόμενων συσκευών φωτεινής σήμανσης θα πρέπει να διαθέτει Πιστοποίηση ποιότητας κατά: (ISO 9001:2015) (ISO 14001:2015) Οι ανωτέρω πιστοποιήσεις θα αποδεικνύονται με την κατάθεση των αντίστοιχων Πιστοποιητικών ISO (ISO 9001:2015, ISO 14001:2015)	NAI		
1.17	Τουλάχιστον πενταετής (5) εγγύηση από τον κατασκευαστή της φωτεινής συσκευής σήμανσης, που θα αποδεικνύεται με την κατάθεση του έντυπου εγγύησης του κατασκευαστή και την Υπεύθυνη Δήλωση του κατασκευαστή.	NAI		
1.18	Έγγραφο Υπεύθυνη Δήλωση από τον κατασκευαστή για παραγωγή φωτεινής συσκευής σήμανσης αντίστοιχων χαρακτηριστικών (πχ φωτεινής ροής, οπτικών κοκ) για τουλάχιστον πέντε (5) έτη.	NAI		
1.19	Έγγραφο Υπεύθυνη Δήλωση κατασκευαστή για επάρκεια ανταλλακτικών από τον κατασκευαστή για πέντε (5) έτη κατ' ελάχιστον.	NAI		
Μονάδα ελέγχου συσκευών φωτεινής σήμανσης τύπου LED				
1.20	Η μονάδα ελέγχου θα πρέπει να περιλαμβάνει κατάλληλο τροφοδοτικό (για την τροφοδοσία των φωτεινών συσκευών σήμανσης).	NAI		
1.21	Η μονάδα ελέγχου θα διαχειρίζεται κατάλληλα τη λειτουργία (χρωματισμό και χρονισμούς αφής/σβέσης) όλων των φωτεινών συσκευών σήμανσης που συνδέονται σε αυτή	NAI		
1.22	Οι προσφερόμενες μονάδες ελέγχου θα πρέπει να διαθέτουν πιστοποίηση LVD 2014/35/EU (ή μεταγενέστερη) ή να έχουν πιστοποιηθεί μαζί με τις συσκευές φωτεινής σήμανσης ως βοηθητικός εξοπλισμός και να εμφανίζονται στις αντίστοιχες εκθέσεις ελέγχου. Η Έκθεση Ελέγχου LVD 2014/35/EU της Μονάδας ελέγχου ή της φωτεινής συσκευής σήμανσης, θα πρέπει να κατατεθεί ως αποδεικτικό.	NAI		

1.23	Οι προσφερόμενες συσκευές φωτεινής σήμανσης θα πρέπει να διαθέτουν πιστοποίηση EMC 2014/30/EU (ή μεταγενέστερη) ή να έχουν πιστοποιηθεί μαζί με τις συσκευές φωτεινής σήμανσης ως βοηθητικός εξοπλισμός και να εμφανίζονται στις αντίστοιχες εκθέσεις ελέγχου. Η Έκθεση Ελέγχου EMC 2014/30/EU της Μονάδας ελέγχου ή της φωτεινής συσκευής σήμανσης, θα πρέπει να κατατεθεί ως αποδεικτικό.	NAI		
1.24	Ο συντελεστής ισχύος του τροφοδοτικού της Μονάδας Ελέγχου θα πρέπει να είναι μεγαλύτερος ή ίσος του 0,90 σε πλήρες φορτίο, που θα αποδεικνύεται από το τεχνικό φυλλάδιο του τροφοδοτικού Μονάδας Ελέγχου.	NAI		
1.25	Η προστασία από υπέρταση στην είσοδο του τροφοδοτικού της Μονάδας Ελέγχου θα πρέπει να είναι 10KV, η οποία θα επιτυγχάνεται με πρόσθετη συσκευή προστασίας υπερτάσεων (SPD – Surge Protection Device) και θα αποδεικνύεται από το τεχνικό φυλλάδιο της συσκευής προστασίας υπερτάσεων της Μονάδας Ελέγχου.	NAI		
1.26	Η ανεκτή διακύμανση της τάσης εισόδου του τροφοδοτικού της Μονάδας Ελέγχου πρέπει να είναι τουλάχιστον από 180V AC έως 260V AC, έτσι ώστε να διασφαλίζεται η ασφαλής λειτουργία της φωτεινής συσκευής σήμανσης κατά την διάρκεια των διακυμάνσεων τάσεως του δικτύου τροφοδοσίας και θα αποδεικνύεται από το τεχνικό φυλλάδιο του τροφοδοτικού Μονάδας Ελέγχου.	NAI		
2	Φωτεινές Πινακίδες			
2.1	Δήλωση συμμόρφωσης CE	NAI		
2.2	Πινακίδα LED, ένδειξης Π-21	NAI		
2.3	Βαθμός προστασίας: IP54 ή ανώτερο	NAI		
2.4	Η πινακίδα θα τοποθετηθεί σε ιστό ύψους τουλάχιστον 2,5μ	NAI		
3	Σύστημα ανίχνευσης οχημάτων			
3.1	Ελάχιστες λειτουργίες αισθητήρα: Ανίχνευση της παρουσίας οχήματος Συλλογή δεδομένων κίνησης	NAI		
3.2	Ελάχιστος αριθμός ζωνών εντοπισμού δεδομένων: 2	NAI		
3.3	Μέγιστη απόσταση ανίχνευσης παρουσίας οχήματος τουλάχιστον 20m	NAI		
3.4	Η κάμερα θα είναι μεταλλικής κατασκευής ή από πολυανθρακικό υλικό ή συνδυασμό των δύο	NAI		
3.5	Ο βαθμός στεγανότητας της κάμερας ανίχνευσης οχημάτων πρέπει να είναι τουλάχιστον IP66	NAI		

3.6	Το ελάχιστο εύρος θερμοκρασία για την λειτουργία της κάμερας είναι -10οC έως +50 οC	NAI		
Λογισμικό Διαχείρισης				
3.7	Ελάχιστη συλλογή δεδομένων: Κατηγορία των οχημάτων που διασχίζουν την διάβαση Ταχύτητα των διερχόμενων οχημάτων Πορεία οχημάτων	NAI		
3.8	Δημιουργία αυτοματοποιημένων αναφορών	NAI		
3.9	Δυνατότητα διασύνδεσης με τρίτα συστήματα	NAI		
4 Αισθητήρας ανίχνευσης πεζών				
4.1	Οι αισθητήρες θα τοποθετούνται ανά δύο (2) σε κάθε διάβαση (ένας (1) ανά πλευρά)	NAI		
4.2	Ελάχιστη ανάλυση αισθητήρα: 2MP	NAI		
4.3	Ο βαθμός στεγανότητας της κάμερας ανίχνευσης πεζών πρέπει να είναι τουλάχιστον IP66	NAI		
4.4	Μέγιστη απόσταση ανίχνευσης κάμερας τουλάχιστον 7 μέτρα	NAI		
5 Σταθμός μέτρησης περιβαλλοντικών παραμέτρων				
5.1	Να παρέχει μετρήσεις τουλάχιστον για τις παρακάτω παραμέτρους και στις αντίστοιχες μονάδες και εύρος μετρήσεων: Θερμοκρασία: -40°C - +60°C Σχετική Υγρασία: 5 - 90% RH Μικροσωματίδια PM 2.5, PM 10: 0 – 1000ug/m3	NAI		
5.2	Δυνατότητα υποστήριξης >1 αισθητηρίων οργάνων και δυνατότητα επέκτασης	NAI		
5.3	Δυνατότητες επικοινωνίας με την πλατφόρμα διαχείρισης με τουλάχιστον ένα εκ των: GPRS/3G ή WiFi ή LoraWAN ή ethernet	NAI		
5.4	Να παρουσιάζει τα δεδομένα που ελήφθησαν από τον σταθμό στην πλατφόρμα διαχείρισης	NAI		
6 Φωτοβολταϊκοί συλλέκτες				
6.1	Σήμανση CE	NAI		
6.2	Ονομαστική τάση έως και 24V	NAI		
6.3	Ισχύς τουλάχιστον 30W	NAI		

ΔΡΑΣΗ Ε: Σύστημα Διαχείρισης Τελικού Προορισμού (DMS) ως Ψηφιακό Πλοηγό Πόλης, Αξιοθέατων και Δραστηριοτήτων

1. Αντικείμενο και Στόχοι

1.1 Αντικείμενο του έργου είναι η δημιουργία διαδικτυακής πύλης προβολής του αρχαιολογικού θησαυρού της Βεργίνας μέσα από την ψηφιακή ανάδειξη των αρχαιολογικών ευρημάτων της.

Ο ευρύτερος αρχαιολογικός χώρος των Αιγών αποτελείται από το Πολυκεντρικό Μουσείο, το Ανάκτορο, το άστυ, την ακρόπολη και την ευρύτερη περιοχή.

Στόχος του έργου είναι να αναδειχθεί η ιστορία του τόπου με έναν σύγχρονο τρόπο που αξιοποιεί τις τεχνολογίες αιχμής και να αναβαθμιστούν οι υπηρεσίες που προσφέρει στο τουριστικό κοινό με απώτερο σκοπό την προσέλκυση περισσότερων επισκεπτών και την ενίσχυση της πολιτιστικής και τουριστικής ταυτότητας της περιοχής.

2. Τεχνική Περιγραφή – Προδιαγραφές

2.1. Λειτουργικές και Τεχνικές προδιαγραφές Λειτουργικών Ενοτήτων

2.1.1 Δημιουργία Διαδικτυακής Πύλης

Η υποδράση 1 θα αφορά στην ανάπτυξη διαδικτυακής πύλης, η οποία θα φιλοξενήσει το σύνολο του ψηφιακού και πολυμεσικού υλικού που θα δημιουργηθεί στο πλαίσιο του παρόντος έργου. Η υλοποίηση της διαδικτυακής πύλης θα πρέπει να γίνει με σύγχρονη αισθητική και λειτουργικότητα που θα ανταποκρίνεται στα διεθνή πρότυπα και θα αποτελέσει την ψηφιακή, δυναμική παρουσία του εγχειρήματος στον χώρο του διαδικτύου.

Η οργάνωση της δομής της πληροφορίας και του περιεχομένου της ιστοσελίδας θα πρέπει να γίνει με τέτοιο τρόπο ώστε να επιτυγχάνεται η εύκολη πλοήγηση σε αυτή και να υποστηρίζει την ολοκληρωμένη και φιλική εμπειρία του χρήστη (βέλτιστο UXdesign).

Επιπλέον, μέσω της διαδικτυακής πύλης θα πρέπει να καλύπτεται η ανάγκη για προσέγγιση διαφορετικών ομάδων κοινού με διαφορετικές συνήθειες και ανάγκες. Τέλος, ο σχεδιασμός της Πύλης θα πρέπει να γίνει με βάση το responsive design, ώστε να υποστηρίζει ποικίλες αναλύσεις και συσκευές.

2.1.2 Τρισδιάσταση αναπαράσταση του Ανακτόρου

Κτισμένο στα χρόνια του Φιλίππου Β' (359-336 π.Χ.), το Ανάκτορο των Αιγών είναι όχι μόνον το μεγαλύτερο, αλλά μαζί με τον Παρθενώνα και το σημαντικότερο κτήριο της κλασικής Ελλάδας.

Στο πλαίσιο της υποδράσης 2 θα πρέπει να γίνει τρισδιάστατη αναπαράσταση του Ανακτόρου που θα απεικονίζει το πώς ήταν στην εποχή της ακμής των Αιγών. Το τρισδιάστατο μοντέλο θα χρησιμοποιηθεί για τις εξής χρήσεις:

Για τη δημιουργία ενός αφηγηματικού βίντεο τουλάχιστον 2 λεπτών τρισδιάστατης αναπαράστασης του μνημείου. Ο επισκέπτης θα μπορεί στη δεδομένη διάρκεια να γνωρίσει το Ανάκτορο του Φιλίππου, με αναφορά σε ιστορικά και αρχιτεκτονικά δεδομένα. Το αφηγηματικό βίντεο θα είναι αποτέλεσμα σεναρίου το οποίο θα προκύψει από την ιστορική και αρχαιολογική έρευνα. Το βίντεο θα φέρει αφήγηση και μουσική επένδυση και υπότιτλους κατά επιλογήν σε τουλάχιστον 5 γλώσσες.

Για χρήση Augmented Reality, η οποία θα αξιοποιηθεί στην εφαρμογή για κινητά που θα περιγραφεί παρακάτω. Ο επισκέπτης θα μπορεί όταν βρίσκεται στο σημείο, στρέφοντας την κινητή του συσκευή προς τα ερείπια του Ανακτόρου, να το βλέπει όπως ήταν την εποχή που χτίστηκε.

2.1.3 Video 2d Animation για τη διαδικασία της Ταφής των Νεκρών

Στον αρχαιολογικό χώρο της Βεργίνας δεσπόζουν τα ταφικά μνημεία εξεχόντων μελών της δυναστείας των Τημενιδών. Η υποδράση 3 θα αναφέρεται σε ένα βίντεο με 2d animation το οποίο θα προβάλλει τη διαδικασία ταφής των επιφανών προσώπων της εποχής, τα έθιμα και τα ήθη, το σεβασμό στους νεκρούς και τις τιμές που αποδίδονταν στους βασιλείς ακόμα και μετά τον θάνατό τους.

2.1.4 Video «Αποκαλύπτοντας την ιστορία»

Η υποδράση 4 θα περιλαμβάνει τη δημιουργία ενός βίντεο που εξιστορεί το ιστορικό της έρευνας και της αποκάλυψης του αρχαιολογικού χώρου της Βεργίνας και των θησαυρών της. Από Το 1856 που ο Γάλλος αρχαιολόγος-περιηγητής Leon Heuzey επισκέπτεται για πρώτη φορά τον χώρο, στο 1861, με τον αρχιτέκτονα Henry Daumet να επιχειρεί την πρώτη ανασκαφή στο Ανάκτορο και σε έναν μακεδονικό τάφο, στις ανασκαφές του Μανόλη Ανδρόνικου, μέχρι την ανακάλυψη έξι νέων βασιλικών τάφων στη συστάδα των Τημενιδών το 2012-13 και έως σήμερα.

2.1.5 Εφαρμογή ξενάγησης για κινητά με δυνατότητα επαύξησης

Το περιεχόμενο της υποδράσης 5 είναι η δημιουργία εφαρμογής ξενάγησης για κινητά. Η εφαρμογή θα πρέπει να σχεδιαστεί με στόχο να συνοδεύει τον επισκέπτη σε όλα τα στάδια της περιήγησής στον φυσικό χώρο της Βεργίνας και να τον βοηθά να κατανοήσει την ιστορία. Στην εφαρμογή θα αξιοποιηθεί η τεχνολογία της επαυξημένης πραγματικότητας για την παροχή ερμηνευτικής πληροφορίας αλλά και για την προβολή των παραγωγών που θα δημιουργηθούν στο πλαίσιο του έργου.

Η δύναμη του συγκεκριμένου μέσου έγκειται στην σύνδεση φυσικού - ψηφιακού περιβάλλοντος σε πραγματικό χρόνο. Η εφαρμογή θα πρέπει να περιλαμβάνει πληροφορίες για όλα τα σημεία ενδιαφέροντος της περιοχής, επισκέψιμα ή μη, ώστε να δίνει στον επισκέπτη μία συνολική εικόνα του αρχαιολογικού χώρου. Ενδεικτικά, αλλά όχι περιοριστικά, στην εφαρμογή θα πρέπει να περιλαμβάνονται πληροφορίες για τα σημεία του Ανακτόρου, του Θεάτρου, του Ιερού της Ευκλείας και του Ιερού Κυβέλης, των Ταφικών Συστάδων των Βασιλισσών, της Τούμπας Αιγών, του Νεκροταφείου των Τύμβων, της Αρχαϊκής Νεκρόπολης και της Νεκρόπολης των Κλασικών χρόνων και φυσικά των Ταφικών Συστάδων των Τημενιδών, Βασιλικής Ταφικής Συστάδας Φιλίππου Β' και Συστάδας Heuzey-Μπέλλα.

Ο επισκέπτης, πλην του υλικού που θα παραχθεί στο πλαίσιο του έργου, θα πρέπει να μπορεί στρέφοντας το κινητό στα αντίστοιχα σημεία ενδιαφέροντος να διαβάζει τις ερμηνευτικές πληροφορίες που τα αφορούν.

Η εφαρμογή θα πρέπει να διασυνδέεται και με τον ιστότοπο και θα αντλεί το περιεχόμενό της από αυτό. Επιπλέον αυτού του περιεχομένου, η εφαρμογή θα δίνει τη δυνατότητα ειδοποίησης του χρήστη όταν βρίσκεται στα καταχωρημένα σημεία ενδιαφέροντος. Θα πρέπει να κάνει χρήση της τεχνολογίας Location Based, η οποία βασίζεται σε δεδομένα GPS, ψηφιακή πυξίδα, μετρητή ταχύτητας ή επιταχυνσιόμετρο. Τα δεδομένα αυτά θα ενεργοποιούνται με την είσοδο του επισκέπτη στην αντίστοιχη τοποθεσία και θα ξεκλειδώνουν στην οθόνη του τις διαθέσιμες πληροφορίες (κείμενα, εικόνες, βίντεο, ηχητικά, διαδικτυακές παραπομπές) αλλά και την επαυξημένη πληροφορία για την οποία θα γίνει ειδική παραγωγή.

2.1.6. Υλικοτεχνική Υποδομή

Για να διασφαλιστεί η μέγιστη λειτουργικότητα του ολοκληρωμένου συστήματος και το απαιτούμενο QoS, η διαδικτυακή πύλη θα πρέπει να φιλοξενηθεί σε ένα υπολογιστικό Κέντρο Δεδομένων (data center) στην Ελλάδα, σε περιβάλλον εικονικών μηχανών (Virtualization), με διαχείριση (Administration) της Κεντρικής Βάσης Δεδομένων και των Εφαρμογών από την Υπηρεσία. Για την ασφάλεια των δεδομένων από μη εξουσιοδοτημένη πρόσβαση καθώς και για την εξασφάλιση του απορρήτου και της ακεραιότητας των δεδομένων, θα πρέπει να δίνονται εγγυήσεις μέσω Service Level Agreements (SLAs).

Με τον τρόπο αυτό, το έργο θα πρέπει να υλοποιηθεί λαμβάνοντας υπόψη τις τεχνολογίες cloud computing που αποτελούν τεχνολογία αιχμής στον τομέα της πληροφορικής, με στόχο τη συγχώνευση και τον διαμοιρασμό υπηρεσιών και υπολογιστικών πόρων μεταξύ διαφορετικών φορέων και την αποτελεσματική εξυπηρέτηση των αναγκών των πληροφοριακών συστημάτων του Δημοσίου, με τη δυναμική και άμεση, ελαστική διάθεση πόρων από οριζόντια υπολογιστικά κέντρα, σύμφωνα με τις εκάστοτε λειτουργικές ανάγκες, που μεταβάλλονται δυναμικά.

Ωστόσο, γνωρίζοντας ότι το Cloud Computing μπορεί να εφαρμοστεί με τρεις διαφορετικές τεχνολογίες:

Software as a Service (SaaS),

Infrastructure as a Service (IaaS),

Platform as a Service (PaaS)

Κρίνεται σκόπιμο να τονιστεί ότι η μέθοδος φιλοξενίας που θα πρέπει να χρησιμοποιηθεί για την υλοποίηση του συγκεκριμένου έργου είναι η SaaS (Software as a Service). Το Σύστημα της διαδικτυακής Πύλης θα πρέπει να φιλοξενηθεί σε υποδομές του Κυβερνητικού Υπολογιστικού Νέφος G-Cloud.

2.2. Απαιτήσεις αρχιτεκτονικής

2.2.1. Τεχνολογίες και Πλαίσιο Υλοποίησης του Έργου

Η μοντελοποίηση και διαχείριση των δεδομένων θα πρέπει να γίνεται με τη χρήση ανοιχτών προτύπων. Ειδικότερα, τα υποσυστήματα που αναμένεται να υποστηρίξουν τις προσφερόμενες υπηρεσίες και λειτουργίες που απαρτίζουν το έργο και ειδικότερα για τη μορφή των πληροφοριών θα πρέπει να ακολουθούν ανοιχτά πρότυπα. Επιπλέον, η ανάπτυξη των εφαρμογών και υποσυστημάτων καθώς και τα λογισμικά υποδομής που θα απαιτηθούν στα πλαίσια του έργου, θα πρέπει να έχουν τη δυνατότητα να γίνουν με τη χρήση λογισμικών ανοιχτού κώδικα.

Επίσης, στο πλαίσιο της διαλειτουργικότητας, είναι απαραίτητη η χρήση ανοικτών και τεκμηριωμένων προτύπων. Θα πρέπει να διασφαλίζεται ότι το περιβάλλον ανάπτυξης του συστήματος θα στηρίζεται σε διεθνή πρότυπα και πρωτόκολλα, ανοικτά, τεκμηριωμένα και δημοσιευμένα συστήματα διεπαφής με προγράμματα τρίτων, ανοικτά πρωτόκολλα επικοινωνίας και ανοικτό περιβάλλον ως προς τη μεταφορά και ανταλλαγή δεδομένων με άλλα συστήματα.

Ειδικότερα κρίνεται απαραίτητη η δυνατότητα:

Συνεργασίας με ετερογενή λειτουργικά συστήματα και συστήματα διαχείρισης δεδομένων,

Επικοινωνίας των διαδικασιών ανταλλαγής δεδομένων με τρίτα συστήματα (εφαρμογές, web services) καθώς και η υποστήριξη τεχνολογιών πρόσβασης στοιχείων (π.χ. XML, SOAP, UDDI, WSDL),

Αξιοποίησης δεδομένων από διαφορετικούς χώρους αποθήκευσης (database) και η υποστήριξη πολλαπλών πρωτοκόλλων.

Οι σχετικές διαδικασίες πιστοποίησης και εξουσιοδότησης των χρηστών θα πρέπει να γίνονται με ασφαλή τρόπο με τη χρήση ανοικτών πρωτοκόλλων.

Τέλος, θα πρέπει να χρησιμοποιηθούν ανοικτά πρότυπα επικοινωνίας με εφαρμογές σχεσιακών βάσεων δεδομένων (RDBMS). Επίσης, οι προσφερόμενες υπηρεσίες από πλευράς περιβάλλοντος λειτουργίας και ανάπτυξης εφαρμογών, θα πρέπει να διαθέτουν ανοικτή αρχιτεκτονική για τη διασύνδεσή της με διάφορα προϊόντα λογισμικού και γλώσσες ανάπτυξης εφαρμογών (και business logic γενικά), υποστηρίζοντας διεθνώς αναγνωρισμένα πρότυπα όπως τα ODBC, OLEDB, COM, XA, J2EE (EJB, JDBC, κλπ.), XML, CORBA, κ.α., σε περιβάλλον Web.

Επίσης, δεδομένου ότι ανάμεσα στους επισκέπτες της πύλης θα είναι και άτομα τρίτης ηλικίας, πολλά από τα οποία μπορεί να αντιμετωπίζουν προβλήματα όρασης, καθώς και ΑΜΕΑ, κατά το σχεδιασμό και την υλοποίηση της πύλης θα πρέπει να ληφθούν υπόψη οι οδηγίες προσβασιμότητας για ΑΜΕΑ (WAI/WCAG), ώστε να εξασφαλιστεί επίπεδο προσβασιμότητας τουλάχιστον ΑΑ.

2.2.2. Γενικές Αρχές Σχεδιασμού Συστήματος

Οι γενικές αρχές που θα πρέπει να διέπουν το σύνολο των εφαρμογών – υποσυστημάτων που θα αναπτυχθούν σε λειτουργικό και τεχνολογικό επίπεδο είναι:

Συστήματα «ανοικτής» αρχιτεκτονικής (open architecture), δηλαδή είναι υποχρεωτική η χρήση ανοικτών προτύπων που θα διασφαλίζουν ανεξαρτησία από συγκεκριμένο προμηθευτή και:

ομαλή συνεργασία, λειτουργία μεταξύ των επιμέρους εφαρμογών και υποσυστημάτων του πληροφοριακού συστήματος,

δικτυακή συνεργασία μεταξύ εφαρμογών ή/και συστημάτων τα οποία βρίσκονται σε διαφορετικά υπολογιστικά συστήματα,

επεκτασιμότητα των συστημάτων και εφαρμογών,

εύκολη επέμβαση στη λειτουργικότητα των εφαρμογών (maintainability).

Αρθρωτή (modular) αρχιτεκτονική του συστήματος, ώστε να επιτρέπονται μελλοντικές επεκτάσεις και αντικαταστάσεις, ενσωματώσεις, αναβαθμίσεις ή αλλαγές διακριτών τμημάτων λογισμικού ή εξοπλισμού.

Αρχιτεκτονική N-tier, για την ευελιξία της κατανομής του κόστους και του φορτίου, για την αποδοτική εκμετάλλευση του δικτύου και την ευκολία στην επεκτασιμότητα. Η αρχιτεκτονική θα αποτελείται τουλάχιστον από τα εξής νοητά επίπεδα (layers):

Επίπεδο Βάσης Δεδομένων Συστήματος Πληροφοριών (Database Layer) – Στο επίπεδο αυτό περιλαμβάνεται η Βάση Δεδομένων του Συστήματος

Επίπεδο Διαδικτυακών Εφαρμογών (Web Application Layer) – Στο επίπεδο αυτό περιλαμβάνεται το σύνολο των εφαρμογών του Συστήματος

Επίπεδο παρουσίας στους τελικούς χρήστες (Presentation Layer) – Στο επίπεδο αυτό περιλαμβάνεται η τελική παρουσίαση των εφαρμογών προς τους δυνητικούς χρήστες (Γραφικό περιβάλλον αλληλεπίδρασης)

Λειτουργία των επιμέρους εφαρμογών, υποσυστημάτων και λύσεων που θα αποτελέσουν διακριτά τμήματα της λύσης που θα προσφερθεί σε web-based περιβάλλον, το οποίο θα αποτελέσει το βασικό «χώρο εργασίας» για τους «διαχειριστές» και τους χρήστες των εφαρμογών με στόχο την:

επίτευξη της μεγαλύτερης δυνατής ομοιομορφίας στις διεπαφές μεταξύ των διαφόρων υποσυστημάτων και στον τρόπο εργασίας τους,

επιλογή κοινών και φιλικών τρόπων παρουσίασης, όσον αφορά στις διεπαφές των χρηστών με τις εφαρμογές.

Εξασφάλιση πλήρους λειτουργικότητας μέσω του εσωτερικού δικτύου (intranet) και του Διαδικτύου (Internet) όπου αυτό απαιτείται.

Χρήση συστημάτων διαχείρισης σχεσιακών βάσεων δεδομένων (RDBMS) για την ευκολία διαχείρισης του αναμενόμενου μεγάλου όγκου δεδομένων, τη δυνατότητα δημιουργίας εφαρμογών φιλικών στον χρήστη, την αυξημένη διαθεσιμότητα του συστήματος και τη δυνατότητα ελέγχου των προσβάσεων στα δεδομένα. Θα πρέπει να διασφαλίζονται:

ανοικτό περιβάλλον ανάπτυξης εφαρμογών,

ανοικτά τεκμηριωμένα και δημοσιευμένα συστήματα διεπαφής με προγράμματα τρίτων,

ανοικτά πρωτόκολλα επικοινωνίας,

ανοικτό περιβάλλον ως προς τη μεταφορά και ανταλλαγή δεδομένων με άλλα συστήματα.

Τα εργαλεία ανάπτυξης, συντήρησης και διαχείρισης των εφαρμογών καθώς και του περιεχομένου (γεωγραφικού-περιγραφικού) που θα χρησιμοποιηθούν θα πρέπει είναι συμβατά με το σύνολο του λογισμικού υποδομής (Web, application και database servers).

Χρήση γραφικού περιβάλλοντος λειτουργίας (GUI) του χρήστη για την αποδοτική χρήση των εφαρμογών και την ευκολία εκμάθησής τους.

Ενσωμάτωση στα υποσυστήματα άμεσης υποστήριξης βοήθειας (online help) και οδηγιών προς τους χρήστες ανά διαδικασία ή και οθόνη.

Διασφάλιση της πληρότητας, ακεραιότητας, εμπιστευτικότητας και ασφάλειας των δεδομένων των εφαρμογών.

Τεκμηρίωση του συστήματος μέσω της αναλυτικής περιγραφής της βάσης δεδομένων και των εφαρμογών. Σύνταξη τεχνικών εγχειριδίων του συστήματος και των εργαλείων διαχείρισης (system manuals), καθώς και λεπτομερή εγχειρίδια λειτουργίας του συστήματος (operation manuals) και υποστήριξης των χρηστών (user manuals). Κατά την παραλαβή του συστήματος θα δοθεί ο πηγαίος κώδικας των εφαρμογών που υλοποιήθηκαν στα πλαίσια του έργου.

Αξιοποίηση της τεχνολογίας server consolidation και virtualization και πιο συγκεκριμένα λειτουργία των συστημάτων που θα αναπτυχθούν σε περιβάλλον εικονικών μηχανών (virtual machines) όπου οι βέλτιστες πρακτικές παραμετροποίησης, εγκατάστασης και λειτουργίας του προσφερόμενου λογισμικού το καθιστούν διαθέσιμο.

Διαθεσιμότητα: συνεχής παροχή υπηρεσιών στον τελικό χρήστη.

Επεκτασιμότητα (Scalability): ικανότητα δυναμικής ικανοποίησης πρόσθετων απαιτήσεων χωρίς διακοπή της κανονικής λειτουργίας του συστήματος

Ασφάλεια: προστασία από κινδύνους, ιούς, παραβίαση πρόσβασης, δημοσίευση εσφαλμένων δεδομένων.

Αξιοπιστία: ακρίβεια και συνέπεια παρεχόμενων υπηρεσιών

Ευκολία διαχείρισης: παρακολούθηση των διαδικασιών για διασφάλιση ποιοτικής παροχής υπηρεσιών

Υποστήριξη ανοιχτών προτύπων: εξασφάλιση της βιωσιμότητας και της μελλοντικής επέκτασης της δικτυακής πύλης

Υπηρεσίες Προστιθέμενης Αξίας προς τους χρήστες της δικτυακής πύλης

Εμπιστευτικότητα πληροφοριών: σύμφωνα με την εθνική νομοθεσία περί εμπορικών συναλλαγών, περί απορρήτου προσωπικών δεδομένων και σύμφωνα με τον Νόμο 4577/2018 περί Ενσωμάτωσης στην ελληνική νομοθεσία της Οδηγίας 2016/1148/ΕΕ του Ευρωπαϊκού Κοινοβουλίου και του Συμβουλίου περί προστασίας προσωπικών δεδομένων (GDPR).

2.2.3. Φυσική Αρχιτεκτονική

Το σύστημα θα πρέπει να ικανοποιεί τουλάχιστον τα παρακάτω κριτήρια:

δυνατότητα για κλιμακωτή αύξηση των δυνατοτήτων των υποσυστημάτων.

Αξιοποίηση πλεονεκτημάτων virtualization.

Η επίδοση του συστήματος πρέπει να επιτυγχάνει την υποστήριξη πολλών ταυτόχρονων χρηστών.

2.3. Οριζόντιες Απαιτήσεις

2.3.1. Συμβατότητα με το G-Cloud

Δεδομένου ότι η Διαδικτυακή Πύλη του έργου θα εγκατασταθεί και θα λειτουργήσει στο G-Cloud, θα πρέπει:

να είναι cloud enabled, δηλαδή να λειτουργεί ή να σχεδιάζεται να λειτουργήσει σε περιβάλλον εικονικοποίησης (hypervisor) και να έχει σχεδιαστεί κατάλληλα ή εναλλακτικά να έχει αρχιτεκτονική κατάλληλη για μεταφορά σε περιβάλλον υπολογιστικού νέφους (cloud) από φυσικές μηχανές (εφόσον λειτουργεί σε αυτές) και επίσης να είναι συμβατό με το περιβάλλον εικονικοποίησης του G-cloud (λογισμικό εικονικοποίησης VMware).

να έχει σαφώς καθορισμένες τις απαιτήσεις του σε αποθηκευτικό χώρο, δικτυακή κίνηση, backup, ασφάλεια και λοιπές συνοδευτικές υπηρεσίες, ώστε να καταταχθεί σε κάποιο από τα προσφερόμενα επίπεδα υπηρεσιών του G-Cloud της ΚτΠ Α.Ε.

να έχει ρυθμισμένα τα θέματα αδειοδότησης των εφαρμογών και των δομικών του στοιχείων, ώστε να είναι δυνατή η νόμιμη λειτουργία του.

Η προτεινόμενη λύση θα πρέπει να είναι κατάλληλα προσαρμοσμένη στις υποδομές και στο περιβάλλον λειτουργίας του G-Cloud και να συμμορφώνεται με τις τεχνικο-επιχειρησιακές προδιαγραφές που διέπουν τη λειτουργία του:

Τα λειτουργικά συστήματα και το λογισμικό θα πρέπει να υποστηρίζουν αρχιτεκτονική x86 και να μπορούν να λειτουργήσουν πλήρως σε εικονικές μηχανές πάνω σε eSXI 6.0 (ή νεώτερο) hypervisor Δεν θα πρέπει να απαιτείται προμήθεια επιπρόσθετου εξοπλισμού για την λειτουργία των εφαρμογών (usb keys, certificate servers, κλπ) ή επικοινωνία μεταξύ των εικονικών μηχανών πέρα από τις προσφερόμενες παροχές του Κυβερνητικού Νέφους

Η εσωτερική διευθυνσιοδότηση των εικονικών μηχανών θα πρέπει να είναι παραμετρική και καθορίζεται κατά την εγκατάσταση στο Κυβερνητικό Νέφος

Η λειτουργία των εφαρμογών και συστημάτων θα πρέπει να συνάδει με τις προδιαγραφές ασφαλείας του Κυβερνητικού Νέφους, καθώς και τις Αρχές Καλής Λειτουργίας Φιλοξενούμενων συστημάτων.

Σχετικά με τους υπολογιστικούς πόρους, οι εικονικές μηχανές (VMs) που δύναται να διατεθούν από το Κυβερνητικό Υπολογιστικό Νέφος G-Cloud για την υλοποίηση και παραγωγική λειτουργία του Πληροφοριακού Συστήματος πρέπει να έχουν τα κάτωθι μέγιστα τεχνικά χαρακτηριστικά:

24 εικονικοί πυρήνες (Virtual Cores) συνολικά

32GB μνήμη ανά εικονική μηχανή (Ram/VM)

120GB αποθηκευτικό χώρο ανά εικονική μηχανή (storage/VM) για λειτουργικό σύστημα και εφαρμογές

Επιπρόσθετα, θα πρέπει να υπάρχει η δυνατότητα να διατεθεί αποθηκευτικός χώρος (SAN Storage) για εγκατάσταση Βάσεων Δεδομένων ή αποθήκευση αρχείων κατά μέγιστο 10TB. Ο απαιτούμενος αποθηκευτικός χώρος για λήψη αντιγράφων ασφαλείας και τα απαραίτητα αναλώσιμα (tapes) για την λήψη αντιγράφων εκτός Κέντρου Δεδομένων/VTL θα πρέπει να παρέχονται από το G-Cloud σε αντιστοιχία με τις αιτούμενες υποδομές.

Παρόλο που το Κυβερνητικό Υπολογιστικό Νέφος G-Cloud παρέχει δυνητικά ευελιξία στους πόρους που μπορεί να διαθέσει στο εκάστοτε Πληροφοριακό Σύστημα, η σωστή αξιοποίηση των πόρων αυτών, αποτελεί μείζον ζήτημα στρατηγικού σχεδιασμού για την Δημόσια Διοίκηση. Σύμφωνα με το παραπάνω, επισημαίνεται ότι η ορθή χρήση πόρων (κατά συμμόρφωση των λειτουργικών προδιαγραφών) αποτελεί σημαντικό παράγοντα της τεχνικής αξιολόγησης της πρότασης.

Σημαντικό να ληφθούν υπόψη τα παρακάτω:

Σε περίπτωση που κρίνεται ότι η χρήση του vmWare High Availabilty δεν επαρκεί για τις ανάγκες υψηλής διαθεσιμότητας του φιλοξενούμενου συστήματος και πρέπει να εγκατασταθεί κάποια τεχνολογία clustering, είναι επιθυμητό αυτή να είναι συμβατή με το περιβάλλον Νέφους και να μην εμποδίζει την ελεύθερη μετακίνηση των εικονικών μηχανών μεταξύ των φυσικών εξυπηρετητών του G-Cloud. Ομοίως για διατάξεις Υψηλής Απόδοσης.

Σε περίπτωση που δεν είναι εφικτό για κάποια δομοστοιχεία του Συστήματος να παραχθούν αντίγραφα ασφαλείας με την μέθοδο του Full VM Backup (π.χ. Βάσεις Δεδομένων), θα πρέπει να έχει υπάρξει μέριμνα για προμήθεια των απαραίτητων Online Backup Agents για το Symantec Netbackup που λειτουργεί στην υποδομή.

Σε περίπτωση που απαιτούνται πιστοποιητικά SSL για την λειτουργία του Συστήματος ή την επικοινωνία με τρίτα, θα πρέπει να προσφερθούν. Δεν είναι εφικτή η χρήση των υφιστάμενων πιστοποιητικών του κυβερνητικού Νέφους γι' αυτό τον σκοπό.

Είναι επιθυμητό η προτεινόμενη αρχιτεκτονική του Συστήματος να εκμεταλλεύεται τις προσφερόμενες δυνατότητες και παροχές του Κυβερνητικού Νέφους, έτσι ώστε να είναι εφικτή η γρήγορη και εύκολη προσθήκη επιπλέον πόρων στο φιλοξενούμενο σύστημα (scale-up & scale-out) για κάλυψη μελλοντικών επιχειρησιακών αναγκών.

Τέλος, πλήρη συμμόρφωση με τους κανόνες της Πολιτικής Ασφάλειας την οποία εφαρμόζει και τηρεί η ΚτΠ ΑΕ σε όλα τα φιλοξενούμενα Πληροφοριακά Συστήματα στο Κυβερνητικό Υπολογιστικό Νέφος G-Cloud, καθώς και να συμμορφώνεται με όλες τις απαραίτητες λειτουργικές απαιτήσεις που προκύπτουν στο πλαίσιο της Προγραμματικής Συμφωνίας Φιλοξενίας Έργου.

2.3.2. Υψηλή απόδοση / Επεκτασιμότητα (Scalability)

Ο σχεδιασμός και η ανάπτυξη του συστήματος θα πρέπει να γίνει με σύγχρονα εργαλεία ενώ και η πλατφόρμα υλοποίησης θα πρέπει να είναι ανοιχτή σε Internet Standards, έτσι ώστε να υπάρχει η δυνατότητα μελλοντικής αναβάθμισης (επεκτασιμότητα). Επιπρόσθετα, η εμφάνιση του περιεχομένου και των υπηρεσιών δεν πρέπει να εξαρτάται από το χρησιμοποιούμενο λογισμικό πλοήγησης. Η αρχιτεκτονική θα μπορεί να επεκταθεί προκειμένου να υποστηρίξει νέες υπηρεσίες με εύκολο και διαφανή τρόπο.

2.3.3 Ευκολία διαχείρισης – διαχείριση ποιοτικών ελέγχων

Το Κέντρο Δεδομένων πρέπει να διαθέτει εργαλεία διαχείρισης και παρακολούθησης των υποδομών για την:

Παρακολούθηση βασικών δεικτών απόδοσης (χρήση CPU, συνολική και χρησιμοποιούμενη μνήμη, συνολικός και χρησιμοποιούμενος αποθηκευτικός χώρος, χρήση κίνησης προς το Internet)

Λειτουργίες διαχείρισης (Επανεκκίνηση, τερματισμός λειτουργίας, άμεση απενεργοποίηση, παύση-συνέχιση λειτουργίας, κλπ.)

Βελτίωση της διαθεσιμότητας, της ασφάλειας και της απόδοσης των συστημάτων (desired configuration management)

Παρακολούθηση συμβάντων και logs τα οποία καταγράφονται στους servers

Παρακολούθηση μετρητών απόδοσης και βελτιστοποίηση χρήσης των συστημάτων

Αποστολή ειδοποιήσεων βασισμένων σε συγκεκριμένους κανόνες, συγκεκριμένα συμβάντα ή μετρητές τιμών

2.3.4 Ευελιξία

Η αρχιτεκτονική της προτεινόμενης λύσης θα πρέπει να επιτρέπει την υποστήριξη και ενσωμάτωση νέων τεχνολογιών και προϊόντων. Πρέπει ακόμη να διασφαλίζεται η πρόσβαση από διαφορετικές εναλλακτικές συσκευές οι οποίες θέτουν ειδικές προδιαγραφές σε επίπεδο παρουσίασης. Τα πρότυπα και οι διεπαφές πρέπει να σχεδιαστούν με τρόπο ώστε η δημοσίευσή τους να γίνεται αυτόματα και με πληρότητα σε ένα σύνολο από συσκευές πρόσβασης. Τέλος, οι χρήστες του συστήματος θα πρέπει να έχουν πρόσβαση και να μπορούν να αλληλεπιδρούν με ένα σύνολο από τις προσφερόμενες υπηρεσίες μέσω διαφορετικών συσκευών.

Επιπλέον θα πρέπει να υιοθετηθεί μία ευέλικτη, αρθρωτή αρχιτεκτονική λογισμικού. Για την υλοποίηση των εφαρμογών λογισμικού θα πρέπει να χρησιμοποιηθούν agile τεχνολογίες σχεδιασμού και ανάπτυξης. Έτσι δημιουργείται μια ευέλικτη ενδιάμεση υποδομή ανάπτυξης των εφαρμογών (application development framework) που επιτρέπει την εκτεταμένη και ελεγχόμενη επαναχρησιμοποίηση μεγάλων μερών του λογισμικού εντός των πλαισίων του έργου (project-internal software reuse). Παράλληλα, η εκτεταμένη χρήση μεταδεδομένων καθιστά το σύστημα ευέλικτο και περισσότερο ανεκτικό σε αλλαγές.

2.3.5 Ευχρηστία

Η ευχρηστία του συστήματος πρέπει να εξασφαλιστεί για όλους τους χρήστες του συστήματος (τόσο για το προσωπικό που θα εκτελεί την ανανέωση του περιεχομένου όσο και για τους απλούς χρήστες των υπηρεσιών). Για το λόγο αυτό, οι επιφάνειες αλληλεπίδρασης πρέπει να ακολουθούν ένα ενιαίο πρότυπο και να είναι φιλικές προς το χρήστη, εύχρηστες στο χειρισμό, με απλά και κατανοητά μηνύματα, σχεδιασμένες με τρόπο που να τον οδηγούν στη σωστή ολοκλήρωση των λειτουργιών που πρόκειται να επιτελέσει.

Το περιβάλλον εργασίας του χρήστη θα πρέπει να είναι προσαρμοζόμενο στην ανάλυση της συσκευής του χρήστη (responsive). Η διεπαφή χρήστη θα πρέπει να έχει ενιαία σχεδιαστική φιλοσοφία ώστε να μην μπερδεύεται ο χρήστης. Αυτό αφορά τόσο τη χρήση κοινής χρωματικής παλέτας όσο και τη χρήση κοινών συμβολισμών για ομοειδείς και παρόμοιες λειτουργίες. Όταν σχεδιάζεται η διεπαφή χρήστη θα πρέπει να λαμβάνεται υπόψη ότι απευθύνεται σε όλες τις κατηγορίες ατόμων, ακόμα και εκείνων που δεν είναι εξοικειωμένοι με την τεχνολογία. Θα πρέπει να καταβληθεί προσπάθεια το περιβάλλον εργασίας να είναι όσο το δυνατό πιο απλό στη χρήση. Για το σκοπό αυτό θα πρέπει να είναι καλά σχεδιασμένες οι διάφορες λειτουργίες ώστε να είναι λογική η αλληλουχία των βημάτων, να ελαχιστοποιηθούν τα βήματα που απαιτούνται για την ολοκλήρωση μια λειτουργίας, να υπάρχει σαφή ένδειξη σε πιο βήμα μιας λειτουργίας βρίσκεται ο χρήστης και πως μπορεί να προχωρήσει στο επόμενο ή προηγούμενο βήμα, να υπάρχει σαφή ένδειξη σε ποια σελίδα βρίσκεται ο χρήστης και ποια ήταν η διαδρομή που ακολούθησε για να φτάσει καθώς και σε ποιες σελίδες ανώτερου ή κατώτερου επιπέδου μπορεί να μετακινηθεί.

Τέλος θα πρέπει να υποστηρίζεται η δόμηση και η ευέλικτη καταχώρηση της πληροφορίας που επιτρέπει την ενημέρωση από εξουσιοδοτημένους χρήστες με φιλικό τρόπο και από απόσταση, καθώς και ένα σύστημα εύκολης δημοσίευσης περιεχομένου και υπηρεσιών. Τέλος, είναι ανάγκη να καθοριστούν διαδικασίες για τη διασφάλιση της ποιότητας ενημέρωσης του κοινού και της επικαιρότητας των δεδομένων και των υπηρεσιών.

2.3.6. Διαλειτουργικότητα

Το σύστημα που πρόκειται να αναπτυχθεί θα έχει τη δυνατότητα ανταλλαγής περιεχομένου στο πλαίσιο μιας ενιαίας αναπτυξιακής στρατηγικής του Δήμου. Σε αυτό το πλαίσιο το σύστημα θα πρέπει να είναι δομημένο (modular) κατά τρόπο τέτοιο ούτως ώστε αφενός η δομή τους να αντανάκλα τις λειτουργικές ιδιομορφίες των αντίστοιχων εργασιών, αφετέρου να είναι δυνατή η διασύνδεση τους με άλλες εφαρμογές μέσω ανοιχτών προτύπων. Για τον λόγο αυτό θα πρέπει να υποστηρίζονται ανοιχτά, δημόσια πρότυπα (web services), όπως XML, XSL, WSDL, JSON, SOAP, REST, RMI, WebDAV.

Επίσης, το σύστημα που πρόκειται να αναπτυχθεί, συνίσταται να συμμορφώνεται με τα πρότυπα ανάπτυξης, σχεδιασμού και διάθεσης περιεχομένου έχοντας ως στόχο την εξασφάλιση της

διαλειτουργικότητας της παρούσας προτεινόμενης εφαρμογής με άλλα πανευρωπαϊκά συστήματα ή υπηρεσίες ηλεκτρονικής διακυβέρνησης.

Επίσης θα υποστηρίζει το πρωτόκολλο πρωτοκόλλου συλλογής μεταδεδομένων Open Archives Initiative Protocol for Metadata Harvesting OAI-PMH. Πρόκειται για ένα πρωτόκολλο που παρέχει το πλαίσιο διαλειτουργικότητας για τη συλλογή μεταδεδομένων ψηφιακών τεκμηρίων, επιτρέποντας έτσι την επικοινωνία και συνεργασία των πηγών ανοικτής πρόσβασης.

Η εφαρμογή του πρωτοκόλλου επιτρέπει στους χρήστες να έχουν πρόσβαση στο περιεχόμενο ηλεκτρονικών αποθετηρίων ανοικτής πρόσβασης μέσω πολλαπλών μηχανών και εργαλείων αναζήτησης στο Διαδίκτυο

2.3.7. Προσβασιμότητα

Τα υποσυστήματα, η βάση δεδομένων καθώς και οι υπηρεσίες που θα παρέχονται στα πλαίσια του έργου θα πρέπει να υιοθετούν την αρχή του «Σχεδιάζοντας για Όλους» εντάσσοντας προϋποθέσεις και όρους προσβασιμότητας σε Τεχνολογίες της Πληροφορίας και Επικοινωνίας (ΤΠΕ) για άτομα με ειδικές ανάγκες. Προκειμένου να διασφαλίζεται η πρόσβαση των ατόμων με ειδικές ανάγκες στις προσφερόμενες υπηρεσίες και περιεχόμενο του έργου, η κατασκευή τους θα πρέπει να συμμορφώνεται πλήρως με τις ελέγξιμες Οδηγίες για την Προσβασιμότητα του Περιεχομένου του Ιστού έκδοση 2.0 (WCAG 2.0), σε Επίπεδο προσβασιμότητας τουλάχιστον «ΑΑ» όπου αυτό είναι δυνατό. Υπηρεσίες που δεν εμπίπτουν στην κατηγορία διαδικτυακών τόπων ή διαδικτυακών εφαρμογών πρέπει να τεκμηριώνουν αναλυτικά την εξασφάλιση της προσβασιμότητας βάσει διεθνών προτύπων και οδηγιών.

Συνεπώς θα πρέπει να ληφθεί υπόψη ο Ν. 4727/2020 , 23/09/2020, που ενσωματώνει την Οδηγία (ΕΕ) 2016/2102 για την προσβασιμότητα των ιστότοπων και των εφαρμογών για φορητές συσκευές των οργανισμών του δημόσιου τομέα, η οποία, συμπληρωματικά της ήδη ισχύουσας εθνικής νομοθεσίας, καθορίζει συγκεκριμένες απαιτήσεις προσβασιμότητας, που πρέπει να τηρούνται κατά το σχεδιασμό, την ανάπτυξη, λειτουργία και συντήρηση των ιστότοπων και των εφαρμογών για φορητές συσκευές των οργανισμών του δημόσιου τομέα, προκειμένου να καθίστανται προσβάσιμα σε όλους τους χρήστες, συμπεριλαμβανομένων των ατόμων με αναπηρίες, καθώς και το πρότυπο EN 301 549 V1.1.2 (2015-04), «Accessibility requirements suitable for public procurement of ICT products and services in Europe», εφόσον δεν έχουν δημοσιευθεί στην Επίσημη Εφημερίδα της Ευρωπαϊκής Ένωσης στοιχεία αναφοράς που παραπέμπουν σε μια πιο πρόσφατη έκδοση του ευρωπαϊκού προτύπου, και το επίπεδο συμμόρφωσης «ΑΑ».

Επιπρόσθετα, θα πρέπει να ληφθούν υπόψη τα αναφερόμενα στο «Ελληνικό Πλαίσιο Παροχής Υπηρεσιών Ηλεκτρονικής Διακυβέρνησης και Πρότυπα Διαλειτουργικότητας».

2.3.8. Ασφάλεια

Κατά το σχεδιασμό του Έργου θα πρέπει να ληφθεί ειδική μέριμνα και να δρομολογηθούν οι κατάλληλες δράσεις για:

την Ασφάλεια των Πληροφοριακών Συστημάτων και Εφαρμογών

την προστασία της ακεραιότητας και της διαθεσιμότητας των πληροφοριών

την προστασία των προς επεξεργασία και αποθηκευμένων προσωπικών δεδομένων αναζητώντας και εντοπίζοντας με μεθοδικό τρόπο τα τεχνικά μέτρα και τις οργανωτικο-διοικητικές διαδικασίες.

Για τον σχεδιασμό και την υλοποίηση των τεχνικών μέτρων ασφαλείας του Έργου, θα πρέπει να ληφθούν υπόψη τα παρακάτω:

ο Νόμος 4577/2018 περί Ενσωμάτωσης στην ελληνική νομοθεσία της Οδηγίας 2016/1148/ΕΕ του Ευρωπαϊκού Κοινοβουλίου και του Συμβουλίου περί προστασίας προσωπικών δεδομένων (GDPR)
Η Απόφαση υπ' αριθμ 1027 (ΦΕΚ 3739/Β/08.10.2019) «Θέματα εφαρμογής και διαδικασιών του ν. 4577/2018 (Α' 199).

ο Κανονισμός (ΕΕ) 2016/679 για την προστασία των φυσικών προσώπων έναντι της επεξεργασίας των δεδομένων προσωπικού χαρακτήρα και για την ελεύθερη κυκλοφορία των δεδομένων αυτών (Γενικός Κανονισμός για την Προστασία Δεδομένων).

οι απαιτήσεις ασφαλούς ανάπτυξης συστημάτων (security by design και default) καθώς και οι απαιτήσεις προσωπικών δεδομένων και της ιδιωτικότητας (privacy by design and default)

οι σύγχρονες εξελίξεις στις ΤΠΕ και τις βέλτιστες πρακτικές στο χώρο της ασφαλείας στις ΤΠΕ (best practices).

Επίσης Θα πρέπει να εκπονηθεί Σχέδιο Ασφαλείας συστημάτων, δεδομένων και μεταδεδομένων κατά τη φάση της Μελέτης Εφαρμογής.

Το Σχέδιο Ασφαλείας θα πρέπει να περιέχει:

θα αναδεικνύει θέματα ασφάλειας και αξιοπιστίας του συστήματος ως λογισμικό, δεδομένα αλλά και διαδικασίες, με στόχο την αντιμετώπισή τους έγκαιρα από τη σχεδίαση και υλοποίηση του.

θα αποτιμά το σύστημα και θα διερευνά όλα τα ενδεχόμενα κινδύνου, προβλέποντας λύσεις μείωσης του κινδύνου ή της ζημιάς και ασφάλισης του εναπομένου κινδύνου.

θα προβλέπει την αποκατάσταση του συστήματος μετά από καταστροφή / αστοχία/ παραβίαση οποιασδήποτε μορφής.

θα προδιαγράφει τις διαδικασίες συνεχούς παρακολούθησης κινδύνου καταστροφής/ αστοχίας / παραβίασης και της αντίδρασης σε μεταβολές αυτού.

Η Αναθέτουσα αρχή αναλαμβάνει την υποχρέωση να διαθέτει όλα τα παραπάνω παραδοτέα σύμφωνα με τους όρους της νομοθεσίας για τα γεωχωρικά δεδομένα, την πρόσβαση στην πληροφόρηση, τη συμμετοχή του κοινού στη λήψη αποφάσεων και την πρόσβαση στην δικαιοσύνη για τα περιβαλλοντικά θέματα, την περαιτέρω χρήση της δημόσιας πληροφορίας και την ηλεκτρονική διακυβέρνηση και ειδικότερα:

(α) στις δημόσιες αρχές, όπως αυτές ορίζονται στο Ν. 3882/2010, χωρίς κανέναν περιορισμό για τη χρήση και τον περαιτέρω διαμοιρασμό μεταξύ δημοσίων αρχών, προκειμένου να επιτελούν τη δημόσια αποστολή τους

(β) σε τρίτους σύμφωνα με κατάλληλη άδεια

2.3.9 Ανοιχτά Δεδομένα

Τα δεδομένα που διαχειρίζεται το παρόν έργο και τα οποία αφορούν αλφαριθμητικά και γεωχωρικά δεδομένα θα πρέπει να διατίθενται με τρόπο που συνάδει με τις παρακάτω αρχές:

Πληρότητας: Όλα τα δημόσια δεδομένα διατίθενται χωρίς περιορισμό εφόσον δεν υπόκεινται σε αναγκαίο περιορισμό λόγω προσωπικής φύσης ή διαβάθμισης

Ταχύτητας δημοσίευσης: Τα δεδομένα δημοσιεύονται όσο το δυνατό γρηγορότερα ώστε να διατηρούν την χρησιμότητά τους.

Διαθεσιμότητας: Τα δεδομένα είναι ευρέως διαθέσιμα στο μεγαλύτερο δυνατό εύρος χρηστών και χρησιμότητων.

Δυνατότητας επεξεργασίας: Τα δεδομένα θα πρέπει να βρίσκονται σε μορφή φιλική προς υπολογιστική επεξεργασία από την υπάρχουσα τεχνολογία.

Δεδομένων χωρίς διακρίσεις: Τα δεδομένα είναι διαθέσιμα σε όλους/ες του ενδιαφερόμενους/ες χωρίς την ανάγκη εγγραφής προσωπικών δεδομένων.

Ανοιχτών δεδομένα: Τα δεδομένα θα διατίθενται σε μορφή της οποίας καμία οντότητα δεν θα έχει αποκλειστικό έλεγχο ή πνευματικά δικαιώματα.

Αποποίησης πνευματικών δικαιωμάτων: Τα δεδομένα δεν δεσμεύονται από πνευματικά δικαιώματα, πατέντες, λογότυπα κτλ. Λογικοί περιορισμοί ωστόσο μπορούν να επιβληθούν σε περιπτώσεις ανάγκης προσωπικής προστασίας δεδομένων, ασφάλειας ή διαβάθμισης.

Η διάθεση των δεδομένων θα πρέπει να γίνει με ομοιογενή τρόπο και να υπακούει στις προδιαγραφές που ορίζουν ευρέως διαδεδομένα πρότυπα. Το παρόν έργο θα πρέπει να ταχθεί με τις αρχές της ελληνικής και ευρωπαϊκής κοινότητας, και να ακολουθήσει ανοικτά πρότυπα, να απελευθερώσει τα δεδομένα και θα επιτρέψει την ανταλλαγή τους μέσω κατάλληλων διεπαφών (ανοικτών APIs και Web Services, πλήρης υιοθέτηση προσέγγισης Web2.0).

Οι εφαρμογές που θα υλοποιηθούν, με εμπορικό λογισμικό ή με Ελεύθερο Λογισμικό/Λογισμικό Ανοικτού κώδικα, θα πρέπει να διαθέτουν τα δεδομένα σε αξιοποιήσιμη μορφή προς κάθε ενδιαφερόμενο πολίτη ή φορέα.

2.3.10 Πολυκαναλική προσέγγιση

Στο πλαίσιο υλοποίησης του Έργου και με στόχο τη μέγιστη εξυπηρέτηση του χρήστη, η παροχή υπηρεσιών και περιεχομένου θα πρέπει να πραγματοποιείται τόσο από ενσύρματα, όσο και από ασύρματα μέσα πρόσβασης, αλλά και από διαφορετικούς τύπους τερματικών όπως προσωπικός υπολογιστής, κινητό τηλέφωνο κ.λπ.

Δεδομένου ότι οι υπηρεσίες που παρέχονται στα πλαίσια του παρόντος έργου θα είναι διαθέσιμες μέσω του διαδικτύου, οι χρήστες που διαθέτουν κινητά τηλέφωνα με σύνδεση στο διαδίκτυο θα πρέπει να μπορούν να έχουν πρόσβαση σε όλες τις υπηρεσίες μέσω του κινητού τους τηλεφώνου από οποιοδήποτε σημείο. Οι χρήστες θα πρέπει να έχουν πρόσβαση σε όλες τις υπηρεσίες με τη χρήση Smartphones αλλά και την ίδια λειτουργικότητα που θα είχαν αν χρησιμοποιούσαν Η/Υ.

Έτσι το σύνολο των υπηρεσιών που θα αναπτυχθούν στο πλαίσιο του παρόντος έργου θα είναι διαθέσιμο για όλους τους ενδιαφερόμενους μέσω του διαδικτύου (internet) και θα πρέπει να είναι προσβάσιμο από:

Η/Υ και φορητούς Η/Υ

Κινητά τηλέφωνα (smartphones) και Tablet PC τα οποία έχουν δυνατότητες πρόσβασης στο διαδίκτυο

Οποιαδήποτε άλλη συσκευή έχει πρόσβαση στο διαδίκτυο μέσω περιηγητή ιστοσελίδων (web browser)

Λαμβάνοντας υπόψη τη μεγάλη γκάμα των συσκευών οι οποίες μπορούν να έχουν πρόσβαση στις υπηρεσίες που θα υλοποιηθούν, οι παρεχόμενες υπηρεσίες θα είναι εύκολα και γρήγορα προσβάσιμες από το σύνολο των πολιτών και κάθε ενδιαφερόμενου.

2.4. Υπηρεσίες

2.4.1. Ψηφιακό περιεχόμενο – Τεκμηρίωση

Η δημιουργία ψηφιακού περιεχομένου θα πρέπει να διεξαχθεί ακολουθώντας τα διεθνώς ενδεδειγμένα βήματα που έχουν οριστεί για αυτό το σκοπό και θα ακολουθήσει τα παρακάτω βήματα:

Συλλογή υλικού: Η συλλογή υλικού αφορά στις διαδικασίες αναζήτησης και συγκέντρωσης του υλικού και των δεδομένων σχετικά το θέμα του έργου και το διαθέσιμο υλικό που κατέχει η αρμόδια αρχή και θα εμπλουτίσουν τις εφαρμογές. Επίσης, θα γίνει έρευνα σε τρίτες πηγές.

Οργάνωση υλικού: Η οργάνωση του υλικού θα πρέπει να περιλαμβάνει την πρωταρχική έρευνα των δεδομένων, προκειμένου το υλικό της συλλογής να ταξινομηθεί ανά ενότητες, οι οποίες θα κάνουν ευχερέστερη τη διαδικασία της τεκμηρίωσης. Το υλικό θα πρέπει να ενταχθεί τόσο στις γενικές θεματικές που θα προκύψουν για το υλικό, όσο και στις ειδικές κατηγορίες και υποκατηγορίες, όπως θα έχουν δημιουργηθεί μετά από τη φάση αυτή των εργασιών.

Αξιολόγηση υλικού: Η αξιολόγηση του υλικού δίνει έμφαση στην εμβάθυνση στη διαθέσιμη πληροφορία, σχετικά με το πολιτιστικό και ιστορικό υλικό. Κατά τη διαδικασία αυτή αξιολογείται το επίπεδο της διαθέσιμης πληροφορίας, ενώ επισημαίνονται τυχόν ελλείψεις ή προσθήκες. Αποτέλεσμα του σταδίου αυτού της μεθοδολογίας είναι η επιλογή του υλικού που θα τεκμηριωθεί και θα αξιοποιηθεί στις ψηφιακές εφαρμογές.

Τεκμηρίωση υλικού: Εφόσον έχουν ολοκληρωθεί οι εργασίες συγκέντρωσης, οργάνωσης και αξιολόγησης του πολιτιστικού υλικού, θα πρέπει να γίνει τεκμηρίωση ανά θεματική ενότητα, υποκατηγορίες, και τίτλους (μεμονωμένα τεκμήρια). Κατά την τεκμηρίωση, πρέπει να γίνεται πλήρης καταγραφή του υλικού, η οποία περιλαμβάνει τόσο τα κοινά χαρακτηριστικά καταγραφής ανά κατηγορία, όσο και τα διακριτά στοιχεία περιγραφής των αντικειμένων ή θεμάτων της συλλογής.

Διορθωτικός έλεγχος υλικού: Κατά το διορθωτικό έλεγχο θα πρέπει να ελεγχθεί το σύνολο των πληροφοριών που τεκμηριώθηκε και συλλέχθηκε προκειμένου να εντοπιστούν τυχόν λάθη και να διορθωθούν ώστε να ολοκληρωθεί η επιμέλειά του για την τροφοδότηση των εφαρμογών.

Ειδικά για τις τρισδιάστατες αναπαραστάσεις ισχύουν τα ακόλουθα: Η δημιουργία των τρισδιάστατων μοντέλων μνημείων/κτηρίων πρέπει να γίνει με ειδική συσκευή σκαναρίσματος των χώρων του και φωτογραμμετρίας με drone. Το μοντέλο αυτό θα αποτελέσει το μοντέλο αναφοράς από όπου θα προκύψουν μοντέλα με μικρότερη πολυπλοκότητα. Έτσι ενώ στο βασικό μοντέλο μεγάλα τμήματα του θα απεικονίζονται με γεωμετρία, στα μοντέλα μικρότερης πολυπλοκότητας η γεωμετρία θα αντικατασταθεί από υψομετρικούς (height) και ανάγλυφους (normal maps) χάρτες - εικόνες υψηλής ανάλυσης που αναπαριστούν την γεωμετρία με ψευδαίσθηση, έχοντας ανάλογο με το αρχικό μοντέλο οπτικό αποτέλεσμα αλλά πολύ λιγότερη γεωμετρία και πολυπλοκότητα, καθιστώντας το νέο μοντέλο πιο "ελαφρύ" και ικανό για χρήση σε συσκευές με μικρή υπολογιστή ισχύ ή μνήμη, όπως browsers που υποστηρίζουν WebGL τεχνολογία ή φορητές συσκευές.

2.4.1.1. Δημιουργία σεναρίων πολυμεσικών εφαρμογών

Η διαδικασία δημιουργίας ψηφιακού περιεχομένου καθώς και η επιστημονική έρευνα για το αντικείμενο του έργου θα παράξει το απαιτούμενο υλικό για την ανάπτυξη σεναρίων που απαιτούνται για τη δημιουργία πολυμεσικού περιεχομένου των προαναφερθέντων Δράσεων.

Η διαδικασία αυτή θα πρέπει να περιλαμβάνει την τεχνική καταγραφή των απαιτήσεων και προδιαγραφών των σεναρίων, σύμφωνα με τις ομάδες κοινού στις οποίες απευθύνονται, την επιλογή και επιμέλεια του συνοδευτικού ψηφιακού τεκμηριωτικού υλικού που θα χρησιμοποιηθεί στις εφαρμογές και την επιλογή και επιμέλεια τυχόν τρίτων πηγών περιεχομένου καθώς και τον τελικό σχεδιασμό σεναρίων αξιοποίησης του ψηφιοποιημένου υλικού και των τρισδιάστατων αναπαραστάσεων σύμφωνα με τις θεματικές που έχουν τεθεί. Σκοπός της δημιουργίας σεναρίων είναι η απρόσκοπτη εξέλιξη υλοποίησης των εφαρμογών και η συνέπεια στους στόχους του έργου.

Όλα τα σενάρια θα πρέπει να μεταφραστούν και στα Αγγλικά.

Γενικές προδιαγραφές Αρχιτεκτονική υλικού και λογισμικού προτεινόμενης λύσης				
Α/Α	ΓΕΝΙΚΕΣ ΠΡΟΔΙΑΓΡΑΦΕΣ	ΑΠΑΙΤΗΣΗ	ΑΠΑΝΤΗΣΗ	ΠΑΡΑΠΟΜΠΕΣ
1	Η προτεινόμενη λύση για την ψηφιακή πύλη και τις πολυμεσικές εφαρμογές θα αποτελείται από συστήματα «ανοικτής» αρχιτεκτονικής (open architecture), δηλαδή είναι υποχρεωτική η χρήση ανοικτών προτύπων που θα διασφαλίζουν ανεξαρτησία από συγκεκριμένο προμηθευτή. Για τον λόγο αυτό θα πρέπει να υποστηρίζονται ανοιχτά, δημόσια πρότυπα, όπως XML, XSL, WSDL, JSON, REST, RMI, WebDAV. Το λογισμικό που θα αναπτυχθεί για την υλοποίηση των σκοπών του έργου θα διαθέτει API και web services για τα οποία θα δοθεί και αναλυτική τεκμηρίωση υλοποίησης και χρήσης.	ΝΑΙ		
2	Η προτεινόμενη λύση θα έχει αρχιτεκτονική N-tier, για την ευελιξία της κατανομής του κόστους και του φορτίου, για την αποδοτική εκμετάλλευση του δικτύου και την ευκολία στην επεκτασιμότητα. Η αρχιτεκτονική θα αποτελείται τουλάχιστον από τα εξής νοητά επίπεδα (layers): • Επίπεδο Βάσης Δεδομένων Συστήματος Πληροφοριών (Database Layer) – Στο επίπεδο αυτό περιλαμβάνεται η Βάση Δεδομένων του Συστήματος • Επίπεδο Διαδικτυακών Εφαρμογών (Web Application Layer) – Στο επίπεδο αυτό περιλαμβάνεται το σύνολο των εφαρμογών του Συστήματος • Επίπεδο παρουσίασης στους τελικούς χρήστες (Presentation Layer) – Στο επίπεδο αυτό περιλαμβάνεται η τελική παρουσίαση των εφαρμογών προς τους δυνητικούς χρήστες (Γραφικό περιβάλλον αλληλεπίδρασης)	ΝΑΙ		
3	Λειτουργία των επιμέρους εφαρμογών, υποσυστημάτων και λύσεων που θα αποτελέσουν διακριτά τμήματα της λύσης που θα προσφερθεί σε web-based περιβάλλον	ΝΑΙ		
4	Θα πληρούνται οι οδηγίες προσβασιμότητας του Περιεχομένου του Παγκόσμιου Ιστού WCAG 2.0 level AA	ΝΑΙ		
5	Αποκριτική σχεδίαση (responsive design) ιστοσελίδων για προβολή περιεχομένου προσαρμόσιμη στη συσκευή και την ανάλυση οθόνης του χρήστη	ΝΑΙ		
6	Πολυκαναλική διάθεση. Υποστήριξη προβολής σε κινητές συσκευές (κινητά τηλέφωνα και tablets)	ΝΑΙ		
7	Χρήση συστημάτων διαχείρισης σχεσιακών βάσεων δεδομένων (RDBMS) για την ευκολία διαχείρισης του αναμενόμενου μεγάλου όγκου δεδομένων, τη δυνατότητα δημιουργίας εφαρμογών φιλικών στον χρήστη, την αυξημένη διαθεσιμότητα του συστήματος και τη δυνατότητα ελέγχου των προσβάσεων στα δεδομένα.	ΝΑΙ		

8	Ενσωμάτωση στα υποσυστήματα άμεσης υποστήριξης βοήθειας (online help) και οδηγιών προς τους χρήστες.	NAI		
9	Διασφάλιση της πληρότητας, ακεραιότητας, εμπιστευτικότητας και ασφάλειας των δεδομένων των εφαρμογών αποθετηρίου, ψηφιακής πύλης και πολυμεσικών εφαρμογών	NAI		
10	Να περιγραφεί η αξιοποίηση της τεχνολογίας server consolidation και virtualization και η αρχιτεκτονική των εικονικών μηχανών (virtual machines) που θα χρησιμοποιηθούν.	NAI		
11	Τεκμηρίωση του συστήματος μέσω της αναλυτικής περιγραφής της βάσης δεδομένων και των εφαρμογών. Σύνταξη τεχνικών εγχειριδίων του συστήματος και των εργαλείων διαχείρισης (system manuals), καθώς και λεπτομερή εγχειρίδια λειτουργίας του συστήματος (operation manuals) και υποστήριξης των χρηστών (user manuals). Κατά την παραλαβή του συστήματος θα δοθεί ο πηγαίος κώδικας των εφαρμογών που υλοποιήθηκαν στα πλαίσια του έργου.	NAI		
12	Να παρέχεται ασφάλεια: προστασία από κινδύνους όπως κάθε είδους κακόβουλο λογισμικό, παραβίαση πρόσβασης, δημοσίευση εσφαλμένων δεδομένων, προστασία από διαδικτυακές επιθέσεις.	NAI		

13	<p>Το λογισμικό του portal, του αποθετηρίου, της πλατφόρμας τηλεκπαίδευσης και των πολυμεσικών εφαρμογών να δύναται να λειτουργήσει σε κυβερνητικό νέφος για αυτό:</p> <p>Να δύναται να λειτουργεί σε περιβάλλον εικονικοποίησης (hypervisor) και να είναι συμβατό με το περιβάλλον εικονικοποίησης που θα ορίσει η Αναθέτουσα Αρχή</p> <p>Να έχει σαφώς καθορισμένες τις απαιτήσεις του σε αποθηκευτικό χώρο, δικτυακή κίνηση, backup, ασφάλεια και λοιπές συνοδευτικές υπηρεσίες, ώστε να δύναται να καταταχθεί σε κάποιο επίπεδο υπηρεσιών του κυβερνητικού νέφους.</p> <p>Όλο το λογισμικό θα πρέπει να υποστηρίζει αρχιτεκτονική x86 και να μπορεί να λειτουργήσει πλήρως σε εικονικές μηχανές πάνω σε hypervisor</p> <p>Δεν θα πρέπει να απαιτείται προμήθεια επιπρόσθετου εξοπλισμού για την λειτουργία των εφαρμογών (usb keys, certificate servers, κλπ) ή επικοινωνία μεταξύ των εικονικών μηχανών πέρα από τις προσφερόμενες παροχές του κυβερνητικού νέφους</p> <p>Η εσωτερική διευθυνσιοδότηση των εικονικών μηχανών θα πρέπει να είναι παραμετρική και καθορίζεται κατά την εγκατάσταση στο κυβερνητικό νέφος</p> <p>Η λειτουργία των εφαρμογών και συστημάτων θα πρέπει να συνάδει με τις προδιαγραφές ασφαλείας του κυβερνητικού νέφους, καθώς και τις Αρχές Καλής Λειτουργίας Φιλοξενούμενων συστημάτων.</p> <p>Να έχει ρυθμισμένα τα θέματα αδειοδότησης των εφαρμογών και των δομικών του στοιχείων, ώστε να είναι δυνατή η νόμιμη λειτουργία του.</p>	ΝΑΙ		
14	<p>Εμπιστευτικότητα πληροφοριών: σύμφωνα με την εθνική νομοθεσία περί εμπορικών συναλλαγών, περί απορρήτου προσωπικών δεδομένων και σύμφωνα με τον Νόμο 4577/2018 περί Ενσωμάτωσης στην ελληνική νομοθεσία της Οδηγίας 2016/1148/ΕΕ του Ευρωπαϊκού Κοινοβουλίου και του Συμβουλίου περί προστασίας προσωπικών δεδομένων (GDPR).</p>	ΝΑΙ		
15	<p>Η προτεινόμενη λύση να υλοποιηθεί με την προσφερόμενη υπολογιστική υποδομή.</p>	ΝΑΙ		
16	<p>Οι παρεχόμενες υπηρεσίες νέφους θα είναι της μορφής SaaS (Software as a Service). Στο διάστημα αυτό συντήρηση εξοπλισμού και λογισμικού συμπεριλαμβανομένων ενημερώσεων (firmware, λειτουργικών συστημάτων, βάσεων δεδομένων, αποθετηρίων, ψηφιακής πύλης και εφαρμογών) γίνονται από τον Ανάδοχο και όποια κόστη βαρύνουν τον Ανάδοχο.</p>	ΝΑΙ		
17	<p>Λογισμικό που θα αναπτυχθεί στα πλαίσια του έργου θα παραδοθεί στην Αναθέτουσα σε μορφή πηγαίου κώδικα συνοδευόμενου από τεκμηρίωση και θα γίνει μεταφορά των πνευματικών δικαιωμάτων.</p>	ΝΑΙ		

18	Θα παρέχεται λογισμικό για την παρακολούθηση βασικών δεικτών απόδοσης (χρήση CPU, συνολική και χρησιμοποιούμενη μνήμη, συνολικός και χρησιμοποιούμενος αποθηκευτικός χώρος, χρήση κίνησης προς το Internet)	NAI		
19	Θα παρέχεται λογισμικό για την παρακολούθηση συμβάντων και logs τα οποία καταγράφονται στους servers. Το λογισμικό θα παρέχει την δυνατότητα αποστολής ειδοποιήσεων βασισμένων σε συγκεκριμένους κανόνες, συγκεκριμένα συμβάντα ή μετρητές τιμών.	NAI		
20	Ο υποψήφιος Ανάδοχος καλείται στην Τεχνική του Προσφορά να αναφέρει αναλυτικά τον τρόπο με τον οποίο θα επιτύχει τα παραπάνω.	NAI		
21	Θα χρησιμοποιηθούν αυτοματοποιημένα εργαλεία ελέγχου ώστε να διαπιστωθεί Α) η συμμόρφωση με WCAG 2.0 level AA Β) η συμμόρφωση με GDPR Γ) η απουσία κενών ασφαλείας επιπέδου high risk Δ) η απόδοση με εργαλεία όπως https://web.dev/ Τα παραγόμενα report θα είναι μέρος των παροδοτέων της πιλοτικής λειτουργίας	NAI		
22	Τα πνευματικά δικαιώματα του λογισμικού, των σχημάτων βάσεων δεδομένων, γραμματοσειρών, λογοτύπων, σχημάτων μεταδεδομένων, φωτογραφικού υλικού, ηχητικού υλικού, οπτικοακουστικού υλικού, τρισδιάστατων μοντέλων που θα αναπτυχθούν/παραχθούν στο πλαίσιο του έργου θα μεταφερθούν στην Αναθέτουσα	NAI		

2. Ψηφιακή πύλη				
A/A	ΓΕΝΙΚΕΣ ΠΡΟΔΙΑΓΡΑΦΕΣ	ΑΠΑΙΤΗΣΗ	ΑΠΑΝΤΗΣΗ	ΠΑΡΑΠΟΜΠΕΣ
1	Δημιουργία ψηφιακής πύλης (portal) μέσω της οποίας θα είναι προσβάσιμο το αποθετήριο και οι πολυμεσικές εφαρμογές	NAI		
2	Η σχεδίαση της ψηφιακής πύλης θα γίνει με προτεραιότητα για κινητές συσκευές (mobile first) και θα υποστηρίζει σχεδίαση single page.	NAI		
3	Η ψηφιακή πύλη θα στηρίζεται σε σύγχρονο σύστημα διαχείρισης περιεχομένου (CMS). Η έκδοση του CMS πρέπει να είναι του 2020 ή νεότερη. Το CMS θα αποθηκεύει κείμενα και δεδομένα σε βάση δεδομένων. Το CMS πρέπει να είναι ευρέως διαδομένο και να διαθέτει προγραμματιστική κοινότητα.	NAI		
4	Δυνατότητα πολύ-γλωσσικού περιβάλλοντος. Να παρέχεται η δυνατότητα διαχείρισης διαφορετικών γλωσσών στο περιεχόμενο και στη διεπαφή της ψηφιακής πύλης. Να υποστηρίζεται κωδικοποίηση UTF-8	NAI		
5	Να παρέχεται η δυνατότητα αυτοματοποιημένης επιλογής του επόμενου σταδίου επεξεργασίας του περιεχομένου, ανάλογα με συγκεκριμένες επιλογές του διαχειριστή	NAI		

6	<p>Να υποστηρίζονται τουλάχιστον οι παρακάτω ρόλοι χρηστών της ψηφιακής πύλης:</p> <p>Απλοί χρήστες, μπορούν μόνο να διαβάσουν και να αντιγράψουν το περιεχόμενο της ψηφιακής πύλης</p> <p>Συντάκτες, επιπρόσθετα από τους απλούς χρήστες μπορούν να προσθέσουν νέο περιεχόμενο στην ψηφιακή πύλη.</p> <p>Διαχειριστές, διαχειρίζονται την παρουσίαση του περιεχομένου και τους χρήστες</p>	NAI		
7	<p>Η ψηφιακή πύλη θα διαθέτει περιβάλλον προσθήκης, επεξεργασίας και διαγραφής περιεχομένου σε γραφικό περιβάλλον (GUI) και συντάκτη περιεχομένου σε μορφές κειμένου και HTML (WYSIWYG).</p>	NAI		
8	<p>Η ψηφιακή πύλη θα διαθέτει menu και site map. Θα παρέχεται ανά πάσα στιγμή στους χρήστες να γνωρίζουν τη σελίδα που βρίσκονται</p>	NAI		
9	<p>Η αναζήτηση στην ψηφιακή πύλη θα αναζητά περιεχόμενο και στο αποθετήριο και στις εφαρμογές και θα παρουσιάζει μια ενοποιημένη λίστα αποτελεσμάτων</p>	NAI		
10	<p>Η λίστα αποτελεσμάτων θα μπορεί να ταξινομηθεί με διαφορετικά κριτήρια. Τα αποτελέσματα εμφανίζονται σελιδοποιημένα με υποστήριξη από το server.</p>	NAI		
11	<p>Η ψηφιακή πύλη θα είναι βελτιστοποιημένη για μηχανές αναζήτησης (SEO)</p>	NAI		
12	<p>Η ψηφιακή πύλη θα διαθέτει περιβάλλον προσθήκης, επεξεργασίας και διαγραφής περιεχομένου σε γραφικό περιβάλλον (GUI) και συντάκτη περιεχομένου σε μορφές κειμένου και HTML (WYSIWYG).</p>	NAI		
13	<p>Το CMS να παρέχει μηχανισμό επέκτασης (πχ plugin ή άλλο αντίστοιχο) της λειτουργικότητάς του</p>	NAI		
14	<p>Ενσωμάτωση κοινωνικών δικτύων με προσθήκη κουμπιών κοινής χρήσης μέσω κοινωνικής δικτύωσης για τους πιο σημαντικούς ιστότοπους σε οποιαδήποτε σελίδα ή κομμάτι περιεχομένου και διασφαλίζοντας ότι το περιεχόμενό της ψηφιακής πύλης είναι βελτιστοποιημένο για κοινή χρήση σε κάθε πλατφόρμα, ώστε να ενθαρρύνονται οι χρήστες να μοιράζονται το περιεχόμενό της ψηφιακής πύλης με το κοινό τους.</p>	NAI		
15	<p>Η Πύλη πρέπει να υποστηρίζει αρχιτεκτονική πολλών επιπέδων (n-tier) ώστε να διαχωρίζεται το επίπεδοπαρουσίασης του περιεχομένου από τους μηχανισμούς ανάκτησης και την λογική της εφαρμογής. Για το σκοπό αυτό, οι υποψήφιοι θα πρέπει να καθορίσουν την αρχιτεκτονική του λογισμικού διαμεσολάβησης (middleware) το οποίο θα εξασφαλίσει την πολυεπίπεδη οργάνωση του λογισμικού της Πύλης. Να αναφερθούν το λογισμικό βάσης δεδομένων και application server του CMS</p>	NAI		
16	<p>Το CMS να υποστηρίζει multisite λειτουργία</p>	NAI		

17	Η μηχανή αναζήτησης του λογισμικού της ψηφιακής πύλης να διαθέτει API	NAI		
18	Η διαχείριση του περιεχομένου του δικτυακού τόπου, θα αποτελεί ένα ανοικτό και πλήρως επεκτάσιμο σύστημα που θα περιλαμβάνει το βασικό πυρήνα λειτουργικότητας και που θα καλύπτει όλες τις διαδικασίες αποθήκευσης, διαχείρισης και επαναχρησιμοποίησης του ψηφιακού υλικού	NAI		
19	Ο σχεδιασμός και η ανάπτυξη της πύλης θα γίνει με σύγχρονα εργαλεία και η πλατφόρμα υλοποίησης θα είναι συμβατή με ανοικτά Διαδικτυακά Πρότυπα, έτσι ώστε να υπάρχει η δυνατότητα μελλοντικής αναβάθμισης (επεκτασιμότητα).	NAI		
20	Η εμφάνιση της πύλης θα πρέπει να μην εξαρτάται από το χρησιμοποιούμενο λογισμικό πλοήγησης και για το λόγο αυτό πρέπει οι υποψήφιοι ανάδοχοι να εξασφαλίζουν την ίδια λειτουργικότητα, σε εκδόσεις browsers (τουλάχιστον chrome, firefox, opera, safari, edge) της τελευταίας τριετίας	NAI		
21	Η διαδικτυακή πύλη θα φιλοξενηθεί σε ένα υπολογιστικό Κέντρο Δεδομένων (data center) στην Ελλάδα, σε περιβάλλον εικονικών μηχανών (Virtualization), με διαχείριση (Administration) της Κεντρικής Βάσης Δεδομένων και των Εφαρμογών από την Υπηρεσία. Για την ασφάλεια των δεδομένων από μη εξουσιοδοτημένη πρόσβαση καθώς και για την εξασφάλιση του απορρήτου και της ακεραιότητας των δεδομένων, θα πρέπει να δίνονται εγγυήσεις μέσω Service Level Agreements (SLAs).	NAI		
22	Η μέθοδος φιλοξενίας θα πρέπει να είναι η SaaS (Software as a Service). Το Σύστημα της διαδικτυακής Πύλης θα πρέπει να φιλοξενηθεί σε υποδομές του Κυβερνητικού Υπολογιστικού Νέφος G-Cloud.	NAI		

3. Πολυμεσικές εφαρμογές				
A/A	ΓΕΝΙΚΕΣ ΠΡΟΔΙΑΓΡΑΦΕΣ	ΑΠΑΙΤΗΣΗ	ΑΠΑΝΤΗΣΗ	ΠΑΡΑΠΟΜΠΕΣ
1	Αν μια εφαρμογή χρησιμοποιεί CMS τότε αυτό θα είναι ίδιο προϊόν με εκείνο της ψηφιακής πύλης	NAI		
2	Να γίνεται αναζήτηση στις εφαρμογές με χρήση API	NAI		
3	Όλο το περιεχόμενο θα παρουσιάζεται σε όλες τις συσκευές, συμπεριλαμβανομένων των 3D αναπαραστάσεων. Για κινητά τηλέφωνα θα λαμβάνεται υπόψη η υπολογιστική ισχύς και οι διαστάσεις της οθόνης	NAI		
4	Τα τρισδιάστατα μοντέλα που θα υπάρχουν στις εφαρμογές θα έχουν μέγεθος αρχείου που θα χρησιμοποιηθεί στο διαδίκτυο μικρότερο από 20MB	NAI		
5	Ο ήχος στις εφαρμογές θα διατίθεται σε μορφή mp3 και ποιότητα 44KHz, 16bits ανά κανάλι ήχου	NAI		
6	Το βίντεο θα αποθηκεύεται σε τουλάχιστον 3 αναλύσεις 480p, 720p και 1080p Το μορφή θα είναι mp4	NAI		

7	Για τα τρισδιάστατα μοντέλα θα υποστηριχθούν κατ'ελάχιστον τα φορμα OBJ ή FBX	NAI		
8	Να αναφερθούν όλα τα φορμα τρισδιάστατων μοντέλων που θα παραδώσει ο Ανάδοχος	NAI		
9	Τρισδιάσταση αναπαράσταση του Ανακτόρου των Αιγών			
9.1	Η αναπαράσταση θα είναι αποτέλεσμα 3D μοντελοποίησης	NAI		
9.2	Το τρισδιάστατο μοντέλο να προβάλλεται από φυλλομετρητές σε desktop /laptop υπολογιστές	NAI		
9.3	Να δημιουργηθεί έκδοση για προβολή από φυλλομετρητές σε κινητές συσκευές	NAI		
9.4	Δημιουργία αφηγηματικού βίντεο 2 λεπτών	NAI		
9.5	Θα φέρει αφήγηση και μουσική επένδυση και υπότιτλους κατά επιλογήν σε τουλάχιστον 5 γλώσσες			
10	Video 2d Animation για τη διαδικασία της Ταφής των Νεκρών			
10.1	Να γίνει δημιουργία video με 2d animations που επιδεικνύουν τη διαδικασία ταφής των επιφανών προσώπων της εποχής, τα έθιμα και τα ήθη	NAI		
11	Δημιουργία Video «Αποκαλύπτοντας την ιστορία», θα εξιστορεί το ιστορικό της έρευνας και της αποκάλυψης του αρχαιολογικού χώρου της Βεργίνας και των θησαυρών της	NAI		
12	Εφαρμογή ξενάγησης για κινητά με δυνατότητα επαύξησης			
12.1	Να δημιουργηθούν διακριτές εφαρμογές για φορητές συσκευές (κινητά και tablet) που φέρουν λειτουργικό Android ή iOS/iPadOS. Ο τρόπος ανάπτυξης της εφαρμογής να παρέχει τη δυνατότητα αναβαθμίσεων. Να διαθέτει αυτόματο έλεγχο ενημερώσεων και ειδοποίησης του χρήστη προκειμένου να προβεί σε διαδικασία ενημέρωσης / αναβάθμισης.	NAI		
12.2	Η εφαρμογή θα συνδέεται με τον ιστότοπο για άντληση περιεχομένου	NAI		
12.3	Ειδοποίηση του χρήστη όταν βρίσκεται στα καταχωρημένα σημεία ενδιαφέροντος, με χρήση της τεχνολογίας Location Based, η οποία βασίζεται σε δεδομένα GPS, ψηφιακή πυξίδα, μετρητή ταχύτητας ή επιταχυνσιόμετρο.	NAI		
12.4	Υποστήριξη χρήσης κάμερας κινητής συσκευής σε προκαθορισμένες εικόνες στόχου (Markers/Image Targets).	NAI		
12.5	Μέσω των κινητών συσκευών οι επισκέπτες να έχουν πλήρη πρόσβαση σε ψηφιακό υλικό (φωτογραφίες, βίντεο) που αξιοποιείται και δημιουργεί αφορμές για διάλογο κατά την διάρκεια της ξενάγησης. Ζωντανή προβολή ενός φυσικού περιβάλλοντος του οποίου όμως η πραγματικότητα είναι επαυξημένη με τη προβολή πληροφοριών αλλά και εικονικών προσώπων ή χώρων σχεδιασμένων σε ηλεκτρονικό υπολογιστή. Η AR τεχνολογία θα είναι τύπου Recognition Based.	NAI		
12.6	Η Εφαρμογή θα γίνει για όλα τα στάδια της περιήγησής στον φυσικό χώρο της Βεργίνας	NAI		

ΔΡΑΣΗ ΣΤ: Πληροφοριακό Σύστημα Πολιτικής Προστασίας για Πυρανίχνευση σε περιοχές υψηλής σημασίας του οικισμού της Βεργίνας

Ο Δήμος Βέροιας, στο πλαίσιο υλοποίησης στοχευμένων δράσεων Πολιτικής Προστασίας με υιοθέτηση και χρήση έξυπνων λύσεων, προτίθεται να υλοποιήσει τη Δράση με τίτλο «**Ολοκληρωμένο Πληροφοριακό Σύστημα Πολιτικής Προστασίας, Πυρανίχνευση σε περιοχές υψηλής σημασίας του οικισμού της Βεργίνας**». Η προτεινόμενη δράση έχει ως απώτερο σκοπό να συμβάλλει στην προστασία ζωτικών περιοχών του Δήμου από εκδήλωση πυρκαγιάς, μέσω της εγκατάστασης Ολοκληρωμένου Πληροφοριακού Συστήματος Πολιτικής Προστασίας. Το σύστημα θα περιλαμβάνει λογισμικό Συντονισμού και Διαχείρισης κρίσεων, καθώς και ειδικό εξοπλισμό έγκαιρης Ανίχνευσης και Διαχείρισης Δασικών Πυρκαγιών.

Οι προτεινόμενες υποδράσεις του πληροφοριακού συστήματος πολιτικής προστασίας είναι:

Υποδράση-1: Σύστημα Συντονισμού και Διαχείρισης Κρίσεων

Υποδράση 2: Έγκαιρη Ανίχνευση και Διαχείριση Δασικών Πυρκαγιών

Φυσικό αντικείμενο της προτεινόμενης Δράσης

Το Πληροφοριακό Σύστημα θα πρέπει να αποτελείται από το Κεντρικό Λογισμικό Συντονισμού και Διαχείρισης Κρίσεων που θα ολοκληρώνει το σύνολο των γεωχωρικών και μη δεδομένων, σχεδίων/πλάνων έκτακτης ανάγκης, δεδομένων αισθητήρων, , ροών βίντεο κ.ο.κ. και το οποίο θα παρέχει τις κατάλληλες λειτουργίες και διεπαφές για το βέλτιστο συντονισμό σε καταστάσεις κρίσης σε συνεργασία με του Φορείς Δημόσιας Ασφάλειας. Το λογισμικό θα είναι προσβάσιμο από το Κέντρο Ελέγχου Πολιτικής Προστασίας του Φορέα μέσω ασφαλούς διαδικτυακής πρόσβασης σε υπηρεσία Cloud παρέχοντας με αυτό τον τρόπο ευκολία συντήρησης και μη ανάγκη εξειδικευμένου προσωπικού.

Το κεντρικό λογισμικό θα παρέχει διασυνδέσεις με τα ακόλουθα υποσυστήματα:

Αισθητήρες Πεδίου

Έξυπνα Κινητά Τερματικά προσωπικού

Τοπικό Εξυπηρετητή Ροών Βίντεο

Συστήματα Διαχείρισης Περιστατικών Φορέων Δημόσιας Ασφάλειας

Στο κεντρικό σύστημα θα καταλήγουν όλες οι ροές δεδομένων πεδίου (δεδομένα αισθητήρων, , συναγερμοί κ.ο.κ.).

Το Ολοκληρωμένο Πληροφοριακό Σύστημα επίσης θα περιλαμβάνει:

Την έκδοση του λογισμικού Συντονισμού και Διαχείρισης Κρίσεων για έξυπνα κινητά τηλέφωνα/tablet για ανταλλαγή πληροφοριών (περιστατικά, τηλεματική, μηνύματα, ειδοποιήσεις, εικόνες, βίντεο) με την κεντρική εφαρμογή έτσι ώστε να είναι πιο αποτελεσματικός ο συντονισμός το προσωπικό στο πεδίο αλλά και η άμεση πληροφόρηση εν κινήσει.

Τις διατάξεις στήριξης, εξοπλισμό και τους ειδικούς αλγόριθμους για την έγκαιρη προειδοποίηση/εντοπισμού εστιών πυρκαγιάς.

Μέσω του κεντρικού λογισμικού θα επιτελείται ο έλεγχος (control) των αισθητήρων/συσκευών καθώς η επιτήρηση κατάστασης (state of health). Επιπλέον στο κεντρικό λογισμικό θα συγκεντρώνονται όλες οι μετρήσεις και θα παράγονται οι συναγερμοί και ειδοποιήσεις.

Επιπλέον θα δίνεται η δυνατότητα διαχείρισης όλων των επιχειρησιακών μέσων του Φορέα, της διαθεσιμότητά τους καθώς και της ανάθεσή τους σε συμβάντα που απαιτούν την απόκριση του Φορέα. Κατά τη διαχείριση των συμβάντων και μέσω ανοικτών διεπαφών θα δίνεται η δυνατότητα της συνεργατικής απόκρισης με υπηρεσίες Δημόσιας Ασφάλειας.

Στο πλαίσιο του έργου, θα πρέπει να περιλαμβάνεται ο εξοπλισμός και ή άδεια χρήσης/λειτουργίας του Κέντρου Ελέγχου (ΚΕ), ενώ παράλληλα θα διατεθεί αντίστοιχη άδεια για Η/Υ (client) στο Γραφείο Πολιτικής Προστασίας (ΓΠΠ) του Δήμου.

Ειδικότερα, το ΚΕ θα είναι εξοπλισμένο με:

Διακομιστή (server) διαχείρισης και καταγραφής ροών βίντεο

Δρομολογητές διασύνδεσης στο Σύζευξς και το Ίντερνετ (cloud)

Δικτυακό εξοπλισμό τοπικής διασύνδεσης συσκευών

Θέση εργασίας (Η/Υ) μετά επιτραπέζιων οθονών για χειριστές συμβάντων

Ακολουθεί η ανάλυση των προτεινόμενων υποδράσεων:

Υποδράση 1 - Σύστημα Συντονισμού και Διαχείρισης Κρίσεων

Η υποδράση 1 αφορά στην παραμετροποίηση ενός Λογισμικού Συντονισμού και Διαχείρισης Κρίσεων Πολιτικής Προστασίας, το οποίο θα συμβάλλει αποφασιστικά στη συνεργασία και τον

συντονισμό της Τοπικής Αυτοδιοίκησης, τόσο εσωτερικά μεταξύ όλων των στελεχών της, αλλά και με όλους τους υπόλοιπους εμπλεκόμενους Φορείς Πολιτικής Προστασίας. Το σύστημα θα βοηθά στην Επίγνωση Κατάστασης, στη διαμόρφωση Κοινής Επιχειρησιακής Εικόνας και θα συνεπικουρεί στη βέλτιστη διαχείριση των διαθέσιμων επιχειρησιακών πόρων για την άμεση αντιμετώπιση φυσικών φαινομένων (π.χ. πυρκαγιά, πλημμύρα, σεισμός, πανδημίας κ.α.), ανθρωπογενών καταστροφών και ατυχημάτων.

Το λογισμικό θα είναι βασισμένο κύρια σε τεχνολογίες Πληροφορικής, Επικοινωνιών και Γεωγραφικών Πληροφοριακών Συστημάτων (ΤΠΕ / ΓΣΠ), θα ολοκληρώνει και θα αξιοποιεί δεδομένα αισθητήρων, χωρικά και μη δεδομένα που διαρκώς θα καταχωρούνται σε αυτό και σε συνδυασμό με έξυπνες τεχνικές και αλγόριθμους, θα τα επεξεργάζεται και θα παρέχει στους χρήστες του μια σειρά από πληροφορίες χρήσιμες για τη συνεργατική αντιμετώπιση των συμβάντων έκτακτης ανάγκης, τον καλύτερο συντονισμό των εμπλεκόμενων φορέων τόσο πριν όσο και μετά την εκδήλωση της φυσικής καταστροφής.

Το λογισμικό θα πρέπει να διαθέτει αρθρωτή και επεκτάσιμη αρχιτεκτονική και μέσω αυτού θα πρέπει να υποστηρίζεται (μεταξύ άλλων):

Η ολοκλήρωση διαφορετικών και ετερογενών τεχνολογιών πληροφορικής και επικοινωνιών (ICT) σε μία και μόνη λειτουργική πλατφόρμα με δυνατότητα τρισδιάστατης απεικόνισης χαρτογραφικών δεδομένων και σκοπό την ενοποιημένη αντιμετώπιση των διαφορετικών πλευρών του προβλήματος του επιχειρησιακού σχεδιασμού και της διαχείρισης κρίσεων, καθώς και την παραγωγή σχετικού υλικού προς διάχυση.

Η δομημένη ψηφιακή χαρτογραφική αποτύπωση δεδομένων και πληροφοριών πολιτικής προστασίας (κτιριακές εγκαταστάσεις, σχολεία, κατασκηνώσεις, λοιπά σημεία ενδιαφέροντος, ποτάμια, ρέματα, πυροφυλάκεια, υδατοδεξαμενές, πυροσβεστικοί κρουνοί, χώροι εναπόθεσης απορριμμάτων κ.ο.κ.).

Η αμφίδρομη επικοινωνία δεδομένων του προσωπικού στο πεδίο με τους αντίστοιχους χρήστες στο ΚΕ για τον βέλτιστο συντονισμό στην αντιμετώπιση περιστατικών μέσω εφαρμογών φορητών τερματικών.

Η συλλογή και επεξεργασία δεδομένων από διαφορετικούς αισθητήρες.

Η απεικόνιση και διαχείριση ροών βίντεο από τις περιβαλλοντικά ευαίσθητες περιοχές.

Η διαχείριση επιχειρησιακών πόρων και διαθεσιμοτήτων.

Η διαχείριση σχεδίων/πλάνων αντιμετώπισης εκτάκτων αναγκών.

Η ψηφιακή καταγραφή και διαχείριση συμβάντων.

Ο συντονισμός με φορείς Δημόσιας Ασφάλειας (Γενική Γραμματεία Πολιτικής Προστασία, Πυροσβεστική Υπηρεσία, Αστυνομία, ΕΚΑΒ, Λιμενικό) μέσω κατάλληλων διεπαφών διαλειτουργικότητας και εργαλείων συνεργασίας.

Η επίγνωση κατάστασης και διαμόρφωση κοινής επιχειρησιακής εικόνας.

Η ψηφιοποίηση και διαχείριση σχεδίων έκτακτης ανάγκης από φυσικές καταστροφές.

Η έγκαιρη ανίχνευση και διαχείριση δασικών πυρκαγιών.

Ο ανοιχτός χαρακτήρας σε επίπεδο δεδομένων και υπηρεσιών ώστε να αξιοποιηθούν υπάρχοντα χωρικά δεδομένα, να ελαχιστοποιείται το κόστος και η πολυπλοκότητα της επικαιροποίησής τους, καθώς επίσης και να γίνονται διαθέσιμα τα δεδομένα και οι υπηρεσίες που θα αναπτυχθούν στο πλαίσιο του έργου για άλλες χρήσεις όπως η ανάπτυξη νέων υπηρεσιών στο μέλλον.

Η μελλοντική επέκταση για υποστήριξη υπηρεσιών προστιθέμενης αξίας μέσω ανοικτών πρωτοκόλλων επικοινωνίας (π.χ. μη στελεχωμένα αεροχήματα, αισθητήρες, συστήματα έξυπνης πόλης).

Με βάση τις πιο πάνω απαιτήσεις, το ολοκληρωμένο σύστημα που θα αναπτυχθεί στο πλαίσιο του έργου θα αποτελείται από υποδομές δικτυακών πληροφοριακών συστημάτων, υπόβαθρα γεωγραφικών δεδομένων, υποσύστημα παρακολούθησης θέσης πόρων, αισθητήρες έγκαιρης ανίχνευσης, εφαρμογές σταθμών εργασίας για το Κέντρο Ελέγχου Πολιτικής Προστασίας και των Κινητών Τερματικών πεδίου καθώς και από ολοκληρωμένες υπηρεσίες και ενσωματωμένα εργαλεία για το σχεδιασμό και τη βελτιστοποίηση του επιχειρησιακού σχεδιασμού που απαιτείται για τη διαχείριση κρίσεων από φυσικές καταστροφές.

Για την ευκολία συντήρησης και μη ανάγκης εξειδικευμένου προσωπικού, το Λογισμικό Συντονισμού και Διαχείρισης Κρίσεων Πολιτικής Προστασίας θα πρέπει να εγκατασταθεί στο Cloud και να είναι προσβάσιμο από αυτό μέσω ασφαλούς σύνδεσης.

Τονίζεται ότι το σύνολο των συστημάτων και των δεδομένων της προτεινόμενης πράξης θα έχει ανοιχτή αρχιτεκτονική ώστε να διασφαλίζεται η απαιτούμενη από την Ε.Ε. διαλειτουργικότητα,

καθώς και η δυνατότητα μελλοντικών επεκτάσεων ανεξάρτητα από δεσμευτικές τεχνολογικές επιλογές και προϊόντα.

Υποδράση 2 – Έγκαιρη Ανίχνευση και Διαχείριση Δασικών Πυρκαγιών

Η υποδράση 2 αφορά στην υλοποίηση συστήματος έγκαιρης ανίχνευσης και διαχείρισης δασικών Πυρκαγιών. Το σύστημα θα παρέχει την δυνατότητα έγκαιρης προειδοποίησης/εντοπισμού εστιών πυρκαγιάς, στις περιοχές πλησίον των σημείων ιδιαίτερης σημαντικότητας του οικισμού της Βεργίνας.

Πιο συγκεκριμένα τα σημεία που βρίσκονται εντός της περιοχής κάλυψης του συστήματος, μεταξύ άλλων είναι τα παρακάτω:

Πλατάνια της Βεργίνας

Ανάκτορο των Αιγών

Μουσείο Βασιλικών Τάφων

Το εν λόγω σύστημα προτείνεται να εγκατασταθεί στην ταράτσα του κεντρικού κτιρίου του πολυκεντρικού μουσείου Αιγών, με ενδεικτική περιοχή κάλυψης (πράσινη σκίαση - viewshed) ακτίνας 4 χιλιομέτρων, όπως τα ακόλουθα σχήματα:

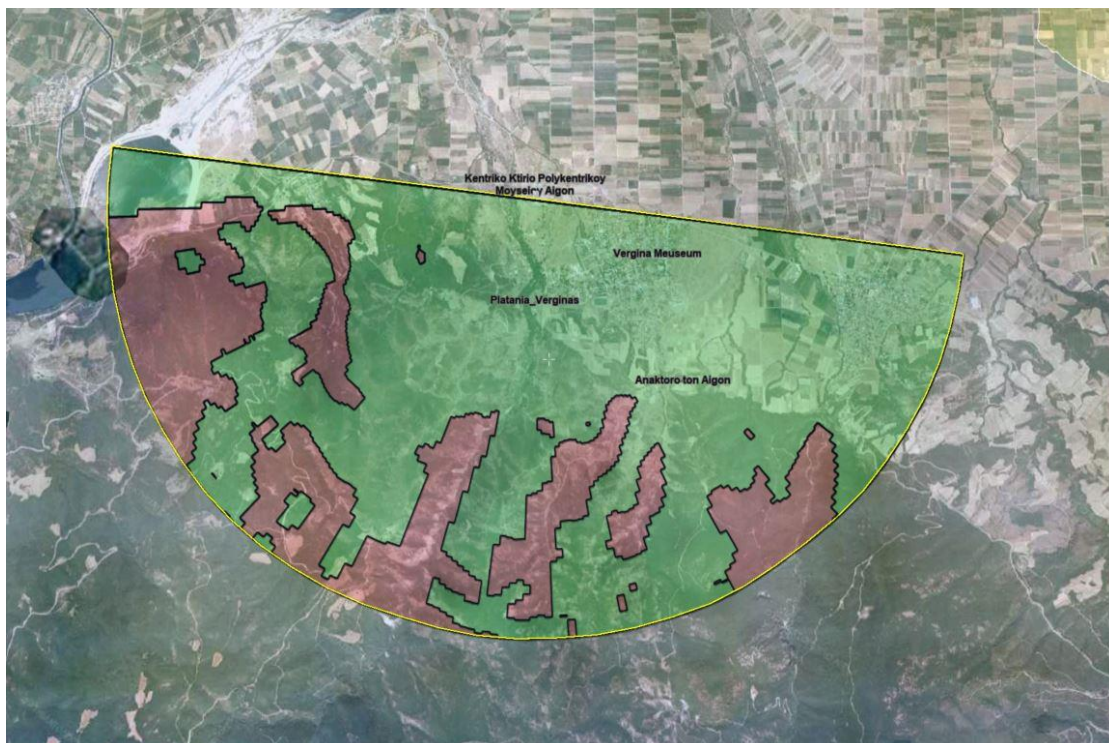

Σχήμα 1 – Περιοχή κάλυψης, οπτική Α'



Σχήμα 2 – Περιοχή κάλυψης, οπτική Β'

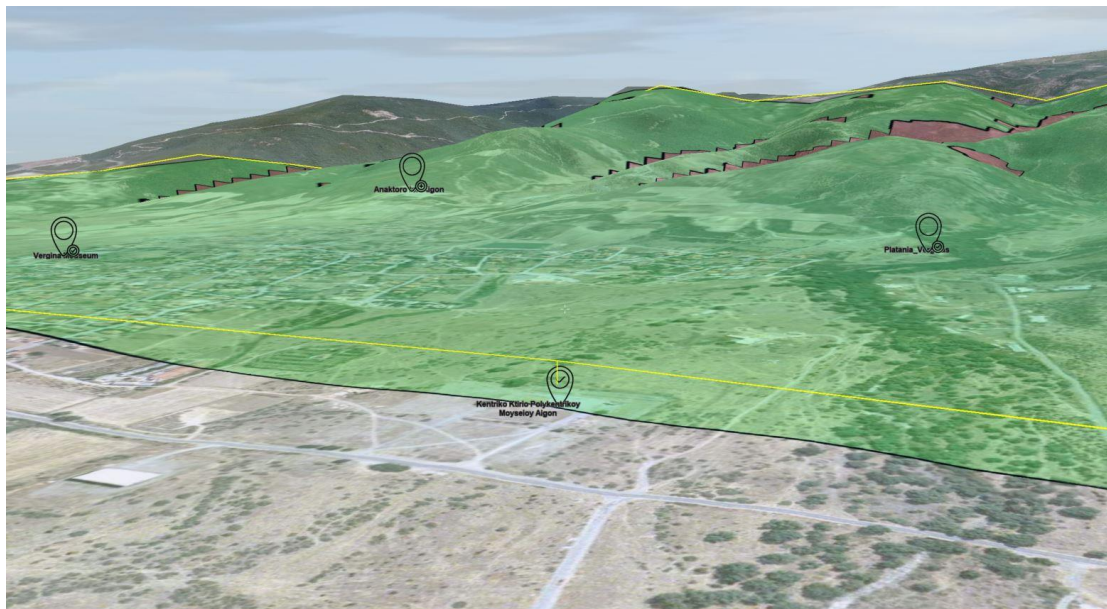

Σχήμα 3 – Περιοχή κάλυψης, οπτική Γ'

Μια τυπική εγκατάσταση αισθητήρων πυρανίχνευσης, στο εξής καλούμενη ως ΣΕΑ (Σημείο Επιτήρησης Ανίχνευσης), θα αποτελείται από τα παρακάτω:

Κινητή Pan-Tilt-Zoom (PTZ) κάμερα ανίχνευσης πυρκαγιών, με οπτικό αισθητήρα υψηλής ανάλυσης

Κινητή PTZ κάμερα οπτικής επιβεβαίωσης εστίας φωτιάς

Μετεωρολογικό σταθμό

Εξοπλισμό δικτύωσης

Ιστό 3μ για ανάρτηση του εξοπλισμού επί κτιρίου

Η παροχή ρεύματος στον εξοπλισμό του ΣΕΑ, προβλέπεται να γίνει από υφιστάμενη γραμμή αδιάλειπτης ηλεκτρικής τροφοδοσίας του μουσείου (UPS & H/Z).

Για την συλλογή των δεδομένων από τους αισθητήρες/κάμερες του ΣΕΑ στο ΚΕ, προβλέπεται να χρησιμοποιηθεί σταθερή γραμμή δικτύου από την υφιστάμενη υποδομή του μουσείου. Σε περίπτωση που δεν υπάρχει δυνατότητα χρήσης σταθερής γραμμής, θα χρησιμοποιηθεί εξοπλισμός ασύρματης ζεύξης επαρκούς ταχύτητας.

Τεχνικές περιγραφές και προδιαγραφές

Υποδράση 1 – Ανάπτυξη Πληροφοριακού Συστήματος Συντονισμού και Διαχείρισης Κρίσεων Λογισμικό Συντονισμού και Διαχείρισης Κρίσεων για την Πολιτική Προστασία

Το Σύστημα Συντονισμού και Διαχείρισης Κρίσεων για την Πολιτική Προστασία έχει ως στόχο τη βελτίωση της επίγνωσης κατάστασης που θα οδηγήσει στη λήψη ορθών αποφάσεων, στη βέλτιστη χρήση επιχειρησιακών πόρων και του συντονισμού των Φορέων της Πολιτικής Προστασίας για την αποφυγή ανθρώπινων θυμάτων, υλικών ζημιών και την προστασία του φυσικού περιβάλλοντος.

Για τον λόγο αυτό το σύστημα θα αποτελείται από εξοπλισμό και λογισμικό που θα παρέχει πληροφοριακή υποστήριξη στις αρμόδιες Υπηρεσίες Πολιτικής Προστασίας του Φορέα για την βέλτιστη αντιμετώπιση και διαχείριση κινδύνων από φυσικές καταστροφές. Το εν λόγω πληροφοριακό σύστημα θα είναι προσβάσιμο από το Γραφείο Πολιτικής Προστασίας του Φορέα μέσω Cloud εφαρμογής αλλά και από το πεδίο μέσω εφαρμογής έξυπνων κινητών τερματικών.

Το λογισμικό θα είναι βασισμένο κύρια σε Τεχνολογίες Πληροφορικής, Επικοινωνιών (ΤΠΕ) και Γεωγραφικών Πληροφοριακών Συστημάτων (ΓΠΣ), θα αξιοποιεί χωρικά δεδομένα που θα καταχωρηθούν σε αυτό, σε συνδυασμό με έξυπνες τεχνικές και αλγόριθμους, θα τα επεξεργάζεται και θα παρέχει στους χρήστες του μια σειρά από πληροφορίες χρήσιμες για την εκτίμηση του κινδύνου φυσικών καταστροφών, αλλά και για τον καλύτερο συντονισμό των δυνάμεων μονάδων τόσο πριν όσο και μετά την εκδήλωση ενός φαινομένου. Τονίζεται πως κάθε πράξη/εφαρμογή/υπηρεσία του έργου οδηγεί είτε άμεσα είτε έμμεσα στην τόσο στην ενδυνάμωση του αισθήματος ασφάλειας του πολίτη όσο και στην αποτελεσματικότερη εξυπηρέτηση αυτού.

Το λογισμικό θα παρέχει ενιαία επιχειρησιακή εικόνα στο ΚΕ και στο πεδίο των συμβάντων. Όλες οι συμμετέχουσες δυνάμεις θα επικοινωνούν και θα συνεργάζονται μέσα από αυτό το ενιαίο περιβάλλον λαμβάνοντας τις ίδιες πληροφορίες, επιτυγχάνοντας μεγαλύτερη αποτελεσματικότητα στις εκτελούμενες ενέργειες. Πιο συγκεκριμένα, το λογισμικό θα περιλαμβάνει τα ακόλουθα υποσυστήματα:

1. Διαχείρισης και Απεικόνισης Γεωγραφικών Πληροφοριών: Το λογισμικό θα αξιοποιήσει διαθέσιμα χωρικά δεδομένα (π.χ. υπάρχοντα δεδομένα του Δήμου, Κτηματολόγιο Α.Ε.) και σε συνδυασμό με έξυπνες εφαρμογές και αλγόριθμους, θα τα επεξεργάζεται και θα παρέχει στους χρήστες του μια σειρά από πληροφορίες για τον καλύτερο συντονισμό των δυνάμεων τόσο πριν όσο και μετά την εκδήλωση μιας φυσικής καταστροφής. Για το σκοπό αυτό θα εντοπιστούν οι πιθανές πηγές δεδομένων, θα ακολουθήσει ο μετασχηματισμός/καθαρισμός και η φόρτωσή τους σε κεντρική γεωχωρική αποθήκη δεδομένων. Επιπλέον, θα γίνει παραγωγή και μετάπτωση των απαραίτητων διανυσματικών γεωχωρικών δεδομένων (π.χ. καύσιμη ύλη, σημεία ενδιαφέροντος). Η γεωχωρική βάση δεδομένων θα διαχειρίζεται ενιαία και διαφανώς περιγραφικά δεδομένα, διανυσματικά γεωχωρικά δεδομένα και ψηφιδωτά γεωχωρικά δεδομένα. Το λογισμικό θα πρέπει να δυνατότητες τρισδιάστατης απεικόνισης γεωχωρικών δεδομένων. Ειδικότερα, θα ενσωματωθούν δορυφορικές εικόνες από ελεύθερες πηγές, αεροφωτογραφίες που διαθέτει η Δημόσια Διοίκηση, καθώς και το σύνολο των γεωχωρικών δεδομένων του Φορέα για την τρισδιάστατη απεικόνισή τους. Η τρισδιάστατη απεικόνιση με πλοήγηση σε σχεδόν πραγματικό χρόνο, είναι απαραίτητο στοιχείο ενός συστήματος επιχειρησιακού σχεδιασμού και διαχείρισης δίνοντας την απαραίτητη επιχειρησιακή εικόνα του χώρου επιχειρήσεων. Όσο αφορά τα χωρικά δεδομένα, το σύστημα θα περιέχει τουλάχιστον τα κάτωθι:

- Δισδιάστατα (2D) και Τρισδιάστατα (3D) δεδομένα του γεωφυσικού υπόβαθρου.
- Δρόμοι και Μονοπάτια (κατηγοριοποιημένα ανάλογα με τον τύπο τους: π.χ. δίκτυο, δημοτικοί δρόμοι, αμαξωτοί, χωματόδρομοι).
- Πληροφορίες για τα σημεία παροχής ύδατος όπως: Πυροσβεστικοί κρουνοί, Πηγάδια, Δεξαμενές νερού, Γεωτρήσεις νερού. Θα εισαχθούν στο σύστημα τα σημεία που θα δοθούν από το Δήμο.
- Πληροφορίες για την ακριβή γεωγραφική θέση σημείων ειδικού ενδιαφέροντος ώστε: α) να μπορεί να γίνει καλύτερη εκτίμηση της αναγκαίας διασποράς και κατανομής των δυνάμεων προληπτικά και β) να οργανώνεται καλύτερα η επέμβαση για την προφύλαξή τους σε περίπτωση πυρκαγιάς. Επίσης πληροφορίες για το περίγραμμα θέσεων, όπως: Χωματερές και ανεξέλεγκτοι χώροι απόθεσης απορριμμάτων, Πυροφυλάκεια, Ελικοδρόμια κ.ο.κ.
- Επιπλέον στοιχεία για την γεωγραφική θέση σημείων ενδιαφέροντος όπως: Απομονωμένα Σπίτια, Ξενοδοχειακές μονάδες, Αποθήκες – Αποθηκευτικοί χώροι (με εύφλεκτα υλικά π.χ. χαρτί, ξύλο, πλαστικά), Δεξαμενές καυσίμων (υγρών και αερίων) και άλλων εύφλεκτων υλικών, Ποιμνιοστάσια, Βιοτεχνίες - Βιομηχανίες, λοιπές Παραγωγικές Μονάδες, κλπ..

- Επιπλέον στατική πληροφορία όπως: Τηλεφωνικοί αριθμοί, Αριθμοί κινητών τηλεφώνων, Διευθύνσεις & Επιχειρησιακές δυνατότητες των εμπλεκόμενων φορέων όπως: Αστυνομικοί σταθμοί, Πυροσβεστικοί σταθμοί, Στρατιωτικές μονάδες, Μονάδες πρώτων βοηθειών, Δημοτικά γραφεία & Εθελοντές και των διαθέσιμων πόρων, όπως: Χωματοουργικά μηχανήματα (φορτηγά, εκσκαφείς, φορτωτές, κλπ.) και οι χειριστές τους, Υδροφόρες και βυτία γενικά (ώστε να μπορούν να κινητοποιηθούν το συντομότερο δυνατό) και Λοιπό προσωπικό, κλπ. ώστε να είναι δυνατή η άμεση και με ακρίβεια επικοινωνία και κινητοποίησή τους για την αντιμετώπιση συμβάντων.

2. Διαχείρισης Επιχειρησιακών Πόρων: Η διαχείριση επιχειρησιακών πόρων θα πρέπει να παρέχει τις κατάλληλες φόρμες και μεθόδους για την εισαγωγή και διαχείριση όλων των επιχειρησιακών μονάδων του Φορέα (αλλά και τρίτων) που δύναται να έχουν συμμετοχή σε μια διαχείριση κρίσεως. Όλοι οι επιχειρησιακοί πόροι θα πρέπει να εισάγονται στο σύστημα με γεωαναφορά (εφόσον είναι εφικτό) και επιπλέον να τους ανατίθεται μια σειρά από χαρακτηριστικά (στατικά και μεταβλητά) όπως π.χ. κατάσταση πόρου, σταθμός πόρου (π.χ. αποθήκη, κέντρο εκκίνησης οχημάτων κ.ο.κ.), αριθμός μονάδων, κωδικός κ.ο.κ. Οι πόροι ανάλογα με την κατάστασή τους και τους κανόνες που έχουν τεθεί από τους επιχειρησιακούς χρήστες θα προτείνονται αυτόματα και ειδοποιούνται είτε με αυτόματο τρόπο είτε με χειροκίνητο τρόπο από τον χειριστή ακολουθώντας τα μέτρα που προτείνονται από το σύστημα. Το υποσύστημα αυτό θα καλύπτει κάθε πτυχή της διαχείρισης των πόρων όπως πληροφορίες οχημάτων, πληρωμάτων και εξοπλισμού. Η κατάσταση των πόρων και η διαθεσιμότητά τους θα πρέπει να απεικονίζεται σε πινακωτή λίστα με πολλαπλές δυνατότητες φιλτραρίσματος. Η κατάσταση των και η διαθεσιμότητά τους θα πρέπει να εμφανίζεται με κατάλληλη χρωματική κωδικοποίηση τόσο στη λίστα όσο και στο τρισδιάστατο χάρτη ενώ η κατανομή των πόρων θα καθορίζεται από το τύπο περιστατικού και τη προτεραιότητά του σε σχέση με άλλα περιστατικά σε εξέλιξη. Οι προτάσεις πόρων θα δύναται να παραμετροποιηθούν ανάλογα με τις ανάγκες του οργανισμού και να βασίζονται σε μια εκ περιτροπής βελτιστοποίηση του ενεργητικού φόρτου εργασίας και γενικά διαχείριση όλων των πόρων που ανήκουν σε μια συγκεκριμένη υπηρεσία. Συμπερασματικά το υποσύστημα θα παρέχει τη δυνατότητα στο Κέντρο Πολιτικής Προστασίας του Δήμου να έχουν κάθε στιγμή πλήρη εικόνα της επιχειρησιακής διαθεσιμότητας των δυνάμεων, ώστε να επιλέγονται πάντα ανάλογα με την φύση του συμβάντος οι καταλληλότεροι πόροι (οχήματα και προσωπικό) όταν ζητείται η συνδρομή από υπηρεσίες Δημόσιας Ασφάλειας.

3. Διασύνδεσης με το Υποσύστημα έγκαιρης προειδοποίησης/εντοπισμού εστιών πυρκαγιάς με χρήση καμερών και τεχνητής νοημοσύνης: θα επιτρέπεται η λειτουργία αυτόματης ανίχνευσης δασικών πυρκαγιών με απόλυτα ολοκληρωμένο τρόπο με τα υπόλοιπα εργαλεία. Κάθε φορά που θα ανιχνεύεται νέα πυρκαγιά, θα δημιουργείται ένας συναγερμός στην εφαρμογή. Η ταξινόμηση των παραγόμενων συναγερμών θα γίνεται μέσω της εφαρμογής με βάση τις στατικές οπτικές πληροφορίες που είναι διαθέσιμες στην εικόνα που δημιούργησε τον συναγερμό ή μέσω της χρήσης της κάμερας παρακολούθησης για την ανάκτηση ενημερωμένου βίντεο ροής κίνησης σχετικά με το πιθανό νέο περιστατικό. Θα πρέπει να παρέχονται πανοραμικές προβολές (360°), και πρόσβαση σε ρυθμίσεις pan, tilt και zoom καθώς και η δυνατότητα ανάκτησης των συντεταγμένων της πυρκαγιάς από τις ροές βίντεο με χρήση του ποντικιού, αλλά και αυτοματοποιημένα. Το χαρτογραφικό υπόβαθρο θα πρέπει να απεικονίζει σε πραγματικό χρόνο τις θέσεις των πυλώνων καθώς και τους κώνους ορατότητας των καμερών. Εκτός από τις χειροκίνητες λειτουργίες ελέγχου της κάμερας θα πρέπει να μπορεί να ρυθμιστεί για να εκτελεί αυτόματα κυκλικούς προκαθορισμένους γύρους. Αυτοί οι γύροι θα βασίζονται σε μια ακολουθία σημείων που καθορίζουν τις κλίσεις και το ζουμ της κάμερας, την ταχύτητα και το χρόνο αναμονής. Εκτός από τον αυτόματο εντοπισμό πυρκαγιών, οι κάμερες που είναι εγκατεστημένες σε κατάλληλες θέσεις ώστε να προσδίδουν μέγιστη κάλυψη, μπορούν να χρησιμοποιηθούν ώστε να παρακολουθούνται και να συντονίζονται όλες οι ενέργειες απόκρισης, μέσω χρήσης των ρυθμίσεων pan, tilt και ζουμ από το κέντρο επιχειρήσεων.

4. Συνεργατικής Διαχείρισης Συμβάντων. Η διαχείριση συμβάντων περιλαμβάνει μια σειρά από διαδικασίες που πρέπει να ακολουθηθούν για τη διαχείριση μια κρίσης και την υποστήριξη των Υπηρεσιών Δημόσιας Ασφάλειας. Το σύστημα θα πρέπει να περιλαμβάνει κατάλληλες φόρμες καταχώρισης δεδομένων συμβάντων, την ανάθεση επιχειρησιακών μέσων καθώς και την επικοινωνία με άλλους Φορείς (ανταλλαγή γραπτών μηνυμάτων, ανταλλαγή γεωγραφικών οντοτήτων χάρτη, εικόνες, βίντεο, ηχητικές εγγραφές, κ.ο.κ.). Επιπλέον θα δίνει τη δυνατότητα για ψηφιακές ειδοποιήσεις προς τους άλλους φορείς Δημόσιας ασφάλειας για:

- Εκδήλωση πυρκαγιάς (ύπαρξη καπνού ή εστίας πυρκαγιάς).
- Άμεσο Κίνδυνο ανθρώπινων θυμάτων ή υλικών ζημιών από πυρκαγιά.
- Επικίνδυνες και ύποπτες συνθήκες εκδήλωσης πυρκαγιάς.

Τέλος θα δίνει τη δυνατότητα για ψηφιακές ειδοποιήσεις από φορείς Δημόσιας ασφάλειας για:

- Ανάγκη αυξημένης ετοιμότητας δυνάμεων τοπικής αυτοδιοίκησης για την πρόληψη πυρκαγιάς.
- Ανάγκη συνδρομής δυνάμεων τοπικής αυτοδιοίκησης στην αντιμετώπιση και κατάσβεση πυρκαγιάς

5. Υποσύστημα Διαχείρισης Ροών Βίντεο: θα παρέχει διασύνδεση με όλες τις κάμερες του έργου και θα παρουσιάζει ροές βίντεο πραγματικού χρόνου στους χειριστές στο ΚΕ σε εικονικό matrix. Επιπλέον θα δίνει τη δυνατότητα χειρισμού (PTZ), ανάκτησης συναγερμών αλλά και αναπαραγωγής καταγεγραμμένου βίντεο.

6. Διαχείρισης Σχεδίων και Πλάνων Αντιμετώπισης από Φυσικές Καταστροφές: Θα δίνει τη δυνατότητα βέλτιστης καταχώρισης και διαχείρισης σχεδίων και πλάνων. Θα πρέπει η πληροφορία η οποία θα δύναται να καταχωρηθεί στο σύστημα σε γενικές γραμμές να είναι αυτή που περιλαμβάνεται στα Σχέδια Αντιμετώπισης Δασικών Πυρκαγιών, Σχέδια αντιμετώπισης συνεπειών από πλημμύρες, σχέδια αντιμετώπισης κινδύνων από χιονοπτώσεις και παγετό κ.α.

7. Διασύνδεσης και Απεικόνισης δυναμικών δεδομένων από διαδικτυακούς παρόχους (σεισμοί, ενεργά θερμά σημεία - active fires, μετεωρολογικά δεδομένα, καμένες εκτάσεις κ.ο.κ.).

8. Υποσύστημα εφαρμογής κινητού για στελέχη του Δήμου: Η ειδική έκδοση της πλατφόρμας Συντονισμού και Διαχείρισης Κρίσεων για κινητά τερματικά (έξυπνα Κινητά Τηλέφωνα ή/και Tablet) έχει ως στόχο την άμεση ενημέρωση από το πεδίο του Γραφείου Πολιτικής Προστασίας του Δήμου, για διαμόρφωση καλύτερης επιχειρησιακής εικόνας, δίνοντας ταυτόχρονα δυνατότητα εμπλοκής εκτός από το προσωπικό του Δήμου και σε εθελοντικές ομάδες. Η εφαρμογή θα έχει τη δυνατότητα να αποστέλλει αλλά και να λαμβάνει δεδομένα (συμβάντα, τοποθεσίες, πληροφορίες, οδηγίες κοκ.) και να τα προβάλλει βέλτιστα σε χάρτη και σε κατάλληλες φόρμες. Η επικοινωνία με τους εξυπηρετητές στο Cloud θα γίνεται μέσω GPRS/3G/4G ενώ θα λειτουργεί και ως τηλεματική συσκευή παρακολούθησης θέσης πόρου μέσω του ενσωματωμένου GPS.

Εξοπλισμός Κέντρου Ελέγχου (ΚΕ)

Θα εγκατασταθούν και θα συνδεθούν στο σύστημα ένας (1) εξυπηρετητής της πλατφόρμας διαχείρισης και ένας (1) σταθμός εργασίας κατ' ελάχιστον, με δύο οθόνες 27". Ο εξυπηρετητής θα περιλαμβάνει επαρκεί αριθμό σκληρών δίσκων για την καταγραφή των ροών βίντεο, βάσει των απαιτήσεων που περιγράφονται στους πίνακες συμμόρφωσης.

Θα εγκατασταθούν και να συνδεθούν στο σύστημα όλος ο εξοπλισμός στο χώρο της κεντρικής αίθουσας ελέγχου του ΚΕ.

Οι τεχνικές προδιαγραφές του αναφερόμενου εξοπλισμού, καθορίζονται με μορφή Πινάκων Συμμόρφωσης.

Υποδράση 2 – Έγκαιρη Ανίχνευση και Διαχείριση Δασικών Πυρκαγιών

Το σύστημα έγκαιρης προειδοποίησης/εντοπισμού εστιών πυρκαγιάς θα βασίζεται σε χρήση καμερών και αλγορίθμων τεχνητής νοημοσύνης και θα επιτρέπει την λειτουργία αυτόματης ανίχνευσης δασικών πυρκαγιών, αλλά και παρακολούθησης των ροών βίντεο κατά τη διάρκεια της απόκρισης. Στηρίζεται σε εγκατάσταση 2 καμερών σε ειδικό ιστό. Η μία κάμερα θα είναι υπεύθυνη για τον αυτόματο εντοπισμό και θα περιστρέφεται 360ο συνεχώς, ενώ η δεύτερη θα χρησιμοποιείται είτε για επαλήθευση ενός αυτόματου εντοπισμού πυρκαγιάς ή για την παρακολούθηση μέσω λειτουργιών pan/tilt/zoom της εξέλιξη της απόκρισης και να συμβάλει στον βέλτιστο συντονισμό ενεργειών. Η ανίχνευση φωτιάς θα πρέπει να βασίζεται σε αλγορίθμους τεχνητής νοημοσύνης, όπου στην ουσία θα πρέπει να ανιχνεύεται ο καπνός που προκαλείται από τη φωτιά και κατά τη διάρκεια της ημέρας και της νύχτας, ακόμα και κάτω από δυσμενείς καιρικές συνθήκες όπως ομίχλη ή καταχνιά. Για την αποφυγή λανθασμένων ειδοποιήσεων, ο αλγόριθμος θα πρέπει να είναι ώριμος (να έχει χρησιμοποιηθεί για αρκετά χρόνια επιχειρησιακά σε κάποιο Ευρωπαϊκό κράτος τουλάχιστον). Κάθε φορά που θα ανιχνεύεται νέα πυρκαγιά, θα δημιουργείται ένας συναγερμός στην κεντρική εφαρμογή και θα παρουσιάζεται ένα τετράγωνο πάνω στη ροή του βίντεο γύρω από την περιοχή εντοπισμού. Στη συνέχεια, θα υπολογίζεται αυτόματα η θέση της πυρκαγιάς, όπου και θα παρουσιάζεται πάνω στον ψηφιακό χάρτη της κεντρικής εφαρμογής της υποδράσης 1. Θα παρέχονται, επίσης, πανοραμικές προβολές (360°), καθώς λειτουργίες pan, tilt και zoom για τον έλεγχο επιβεβαίωσης μέσω της δεύτερης κάμερας. Το χαρτογραφικό υπόβαθρο θα απεικονίζει σε

πραγματικό χρόνο τις θέσεις των πυλώνων καθώς και τους κόνους ορατότητας των καμερών, ώστε να γνωρίζει ο χρήστης ανά πάσα στιγμή που «κοιτάζει» η κάθε κάμερα.

Η απομακρυσμένη παρακολούθηση και οι πληροφορίες σε πραγματικό χρόνο, βασισμένες σε streaming video με γεωαναφορά, θα δίνουν στις ομάδες πυρόσβεσης άμεσες ειδοποιήσεις και ακριβείς τοποθεσίες συμβάντων.

Το Σύστημα θα συνίσταται από:

- Το λογισμικό ανίχνευσης πυρκαγιών, ως υποσύστημα της κεντρικής εφαρμογής διαχείρισης συμβάντων και κρίσεων της υποδράσης 1.
- Τον εξοπλισμό πεδίου, ο οποίος για μια τυπική εγκατάσταση αισθητήρων πυρανίχνευσης, στο εξής καλούμενης ως **ΣΕΑ (Σημείο Επιτήρησης Ανίχνευσης)**, θα αποτελείται από:
- Κινητή Pan-Tilt-Zoom (PTZ) κάμερα ανίχνευσης πυρκαγιών, με οπτικό αισθητήρα υψηλής ανάλυσης
- Κινητή PTZ κάμερα οπτικής επιβεβαίωσης εστίας φωτιάς
- Μετεωρολογικό σταθμό
- Εξοπλισμό δικτύωσης με το Κέντρο Ελέγχου
- Ιστό 3μ ανάρτησης των υλικών

Οι υποστηριζόμενες λειτουργίες για κάθε ΣΕΑ, θα περιλαμβάνουν:

Υποσύστημα Αυτόματης Ανίχνευσης Εστιών Φωτιάς

Αφορά στη δυνατότητα ανίχνευσης δασικών πυρκαγιών μέσω της ενσωμάτωσης λογισμικού επεξεργασίας για την αναζήτηση στηλών καπνού σε εικόνες ορατού φάσματος.

Η δυνατότητα αυτόματης ανίχνευσης δασικών πυρκαγιών θα πρέπει να είναι πλήρως ενσωματωμένη στο σύστημα, επιτρέποντας, για παράδειγμα, στον χειριστή να βλέπει τους συναγερμούς πυρκαγιάς που έχουν ληφθεί στη θέση εργασίας του ή μέσω εφαρμογής κινητού.

Κάθε φορά που ανιχνεύεται πυρκαγιά, θα παρουσιάζεται ένας συναγερμός στους χειριστές. Το λογισμικό ανίχνευσης αναλύει αποτελεσματικά τα δεδομένα που τον προκάλεσαν και απεικονίζει τη θέση του στο περιβάλλον GIS της πλατφόρμας διαχείρισης.

Προκειμένου να επικυρωθεί και να παρακολουθείται ένα ανιχνευόμενο περιστατικό, θα πρέπει να υπάρχει δυνατότητα να προσπελαστεί μια ξεχωριστή κάμερα παρακολούθησης για τη στήριξη λήψης αποφάσεων, επιτρέποντας έτσι στις άλλες κάμερες ανίχνευσης πυρκαγιάς να συνεχίσουν αδιάλειπτα την αναζήτηση νέων πυρκαγιών.

Όλοι οι συναγερμοί που δημιουργούνται θα καταγράφονται σε μια κεντρική βάση δεδομένων που ενσωματώνει τις πληροφορίες επικύρωσης που πραγματοποιούνται από τους φορείς. Θα υπάρχει δυνατότητα δημιουργίας ιστορικού αρχείου καταγραφής στο οποίο θα γίνεται πρόσβαση μέσω της κεντρικής διεπαφής και η δημιουργία αναφορών χρήσης. Αυτές οι αναφορές θα είναι παραμετροποιήσιμες με χρονικά παράθυρα και θα μπορούν να βασίζονται σε δεδομένα όπως:

- Αριθμός συναγερμών
- Αριθμός ψευδών και αληθινών συναγερμών
- Μέση συχνότητα συναγερμού
- Χρόνος απόκρισης χρήστη σε παραγόμενους συναγερμούς

Οι κάμερες ανίχνευσης θα μπορούν επίσης να λειτουργούν χειροκίνητα, διακόπτοντας τη διαδικασία αυτόματης ανίχνευσης για να βοηθήσουν κρίσιμες διαδικασίες, όπως η αντικατάσταση μιας κάμερας παρακολούθησης σε δυσλειτουργία, η παρακολούθηση αρκετών συμβάντων ταυτόχρονα ή η χρήση των δυνατοτήτων θερμικής κάμερας για την παρακολούθηση μετώπων σε ενεργά μέτωπα πυρκαγιάς ή άλλα.

Στη διαμόρφωση του συστήματος για το προτεινόμενο Υποέργο, θα χρησιμοποιηθούν κάμερες ορατού φάσματος, τύπων:

- Κινητή Pan-Tilt-Zoom (PTZ) κάμερα ανίχνευσης πυρκαγιών, με οπτικό αισθητήρα υψηλής ανάλυσης, με εμβέλεια ανίχνευσης:
- Για στήλες καπνού διαστάσεων 10x10 μέτρα, μεγαλύτερο ή ίσο των 10 χλμ
- Για στήλες καπνού μεγαλύτερες των 10x10 μέτρων, μεγαλύτερο ή ίσο των 20 χλμ
- Κινητή PTZ κάμερα οπτικής επιβεβαίωσης εστίας φωτιάς

Υποσύστημα Μετεωρολογικών Δεδομένων

Το ΣΕΑ θα διαθέτει κιτ μετεωρολογικών αισθητήρων, των οποίων οι μετρήσεις μπορούν να δώσουν πολύτιμους δείκτες για τη συγκεκριμένη συμπεριφορά των πυρκαγιών στο περιβάλλον

τους, βοηθώντας την στρατηγική αντιμετώπισης. Τα αποκτηθέντα δεδομένα θα πρέπει να είναι διαθέσιμα σε αριθμητική και γραφική παράσταση, επιτρέποντας την παρακολούθηση των ακόλουθων μεταβλητών:

- Ταχύτητα ανέμου
- Κατεύθυνση ανέμου
- Βαρομετρική πίεση
- Θερμοκρασία του αέρα
- Σχετική υγρασία
- Βροχόπτωση

Υποσύστημα Ασύρματης Ζεύξης

Θα περιλαμβάνει εξοπλισμό τεχνολογίας μετάδοσης τύπου Wi-Fi, με δυνατότητα ασύρματης ζεύξης του ΣΕΑ με το ΚΕ.

Ειδικότερα, ο απαιτούμενος ελάχιστος εξοπλισμός του ΚΕ και του ΣΕΑ θα είναι:

- ΣΕΑ:
 - ο Πομποδέκτης (Π/Δ) μετά Κεραίας
 - ο Δικτυακός μεταγωγέας (switch) για επικοινωνία IP του Π/Δ μετά των καμερών και μετεωρολογικού σταθμού.
- ΚΕ:
 - ο Πομποδέκτες (Π/Δ) μετά Κεραίων για ζεύξη με τον ΣΕΑ
 - ο Διάταξη στήριξης και υλικά σωλήνωσης-καλωδίωσης για την πλήρη λειτουργία του συστήματος

Οι ελάχιστες τεχνικές προδιαγραφές απαιτήσεων του παραπάνω εξοπλισμού, περιγράφονται αναλυτικά στους πίνακες συμμόρφωσης.

ΔΡΑΣΗ ΣΤ: Πληροφοριακό Σύστημα Πολιτικής Προστασίας για την Πυρασφάλεια περιοχών υψηλής σημασίας του οικισμού της Βεργίνας

A/A	ΠΡΟΔΙΑΓΡΑΦΗ	ΑΠΑΙΤΗΣΗ	ΑΠΑΝΤΗΣΗ	ΠΑΡΑΠΟΜΠΗ
Άδειες Χρήσης				
	Άδειες Χρήσης	2		
Γενικά				
	Ο Υποψήφιος Ανάδοχος θα πρέπει να προσφέρει μια έτοιμη ολοκληρωμένη λύση (Commercial Off-the-shelf).	ΝΑΙ		
	Το λογισμικό θα ενσωματώνει σε μία και μόνο γραφική διεπαφή όλες τις λειτουργίες που περιγράφονται σε αυτόν τον πίνακα.	ΝΑΙ		
	Στην παρουσίαση της Τεχνικής Λύσης που θα προτείνει ο Υποψήφιος Ανάδοχος θα πρέπει να προσδιορίζονται & τεκμηριώνονται με την απαιτούμενη λεπτομέρεια τα σημεία και ο βαθμός ολοκλήρωσης των επιμέρους συστημάτων και να παρουσιάζεται σε ένα ενιαίο σχεδιάγραμμα η συνολική λογική αρχιτεκτονική του συνόλου των υποσυστημάτων του έργου.	ΝΑΙ		
	Η εφαρμογή θα είναι προσβάσιμη από το Διαδίκτυο (Cloud) μέσω ασφαλούς πρόσβασης. Ο υποψήφιος ανάδοχος θα συμπεριλάβει στην προσφορά του το κόστος της φιλοξενίας για 3 έτη.	ΝΑΙ		
	Θα είναι δυνατή η συνεχής παροχή των υπηρεσιών της στον τελικό χρήστη σε 24ωρη βάση με υψηλό επίπεδο διαθεσιμότητας	ΝΑΙ		
	Οι κυριότερες ενέργειες των χρηστών ή και του	ΝΑΙ		

ίδιου του συστήματος θα πρέπει να καταγράφονται με χρονοσήμανση στη γεωβάση δεδομένων και θα μπορούν να ανακτώνται με προηγμένες δυνατότητες αναζήτησης είτε σε πινακωτή μορφή είτε ως αναφορές. Να αναφερθεί ποιες ενέργειες θα καταγράφονται.			
Η εφαρμογή πρέπει να είναι πολυπαραθυρική και εύκολη στη χρήση. Θα πρέπει τα παράθυρα της εφαρμογής να είναι προσαρμόσιμα.	ΝΑΙ		
Υποστήριξη μίας έως και 3 οθόνες σταθμού εργασίας. Σε κάθε οθόνη θα προβάλλονται διαφορετικά παράθυρα της εφαρμογής.	ΝΑΙ		
Η εφαρμογή θα πρέπει να είναι πλήρως αρθρωτή και επεκτάσιμη.	ΝΑΙ		
Η εφαρμογή θα υποστηρίζει κατ'ελάχιστο το λειτουργικό σύστημα Windows.	ΝΑΙ		
Η εφαρμογή θα ενημερώνεται αυτόματα (νέες εκδόσεις).	ΝΑΙ		
Οι καταγεγραμμένες ενέργειες των χρηστών να παρουσιάζονται στον διαχειριστή του συστήματος σε μορφή πίνακα.	ΝΑΙ		
Εξαγωγή των καταγεγραμμένων ενεργειών των χρηστών σε μορφή CSV και EXCEL ή σε εκτυπώσιμη αναφορά (report).	ΝΑΙ		
Γραφική Διεπαφή Χρήστη			
Ευέλικτη, διασθητική και με υποστήριξη δύο γλωσσών (ελληνικά, αγγλικά) διεπαφή χρήστη.	ΝΑΙ		
Οι χρήστες να μπορούν να επεξεργαστούν την διάταξη των παραθύρων της εφαρμογής.	ΝΑΙ		
Κάθε παράθυρο να δύναται να μεγιστοποιηθεί ή και ελαχιστοποιηθεί.	ΝΑΙ		
Να υπάρχει επιλογή να επαναφέρει ο χρήστης την αρχική (προεπιλεγμένη) διάταξη των παραθύρων.	ΝΑΙ		
Οι τυπικές δυνατότητες επεξεργασίας να είναι διαθέσιμες όταν χρησιμοποιούνται φόρμες εισόδου πληροφοριών (Αποκοπή, Επικόλληση, Αντιγραφή, Εισαγωγή, Διαγραφή)	ΝΑΙ		
Τυχόν ειδοποιήσεις της εφαρμογής (π.χ. εισερχόμενο μήνυμα, νέο συμβάν) θα πρέπει να είναι ορατές και να παρέχουν άμεση πληροφόρηση.	ΝΑΙ		
Οι ειδοποιήσεις θα πρέπει να συνοδεύονται με κατάλληλο ήχο.	ΝΑΙ		
Εμφάνιση επεξηγηματικού μηνύματος για κάθε κουμπί και ετικέτα, όταν ο χρήστης τοποθετήσει το ποντίκι πάνω από το συγκεκριμένο στοιχείο.	ΝΑΙ		
Οι πίνακες εμφάνισης πληροφοριών να μπορούν να ταξινομηθούν και να φιλτραριστούν χρησιμοποιώντας πολλαπλά κριτήρια.	ΝΑΙ		
Προεπιλεγμένα φίλτρα να επιτρέπουν το γρήγορο φιλτράρισμα πινάκων	ΝΑΙ		
Τα στοιχεία ελέγχου αναδυόμενης λίστας να υποστηρίζουν προτάσεις (content proposal) με δυνατότητες αυτόματης συμπλήρωσης.	ΝΑΙ		
Για κάθε διαφορετικό ρόλο χρήστη να εμφανίζεται διαφορετική διαμόρφωση της	ΝΑΙ		

	γραφικής διεπαφής ανάλογα με τα δικαιώματα πρόσβασης σε παράθυρα και εργαλεία.			
Διαχείριση Εφαρμογής				
	Η εφαρμογή θα πρέπει να περιλαμβάνει ένα προκαθορισμένο (default) ρόλο χρήστη με δικαιώματα διαχείρισης του συστήματος (ρόλος διαχειριστή).	ΝΑΙ		
	Ο ρόλος διαχειριστή θα μπορεί να διαχειρίζεται τους χρήστες, ρόλους και τα δικαιώματα πρόσβασης της εφαρμογής.	ΝΑΙ		
	Το σύστημα θα πρέπει να καταγράφει αυτόματα για κάθε εισαγωγή – τροποποίηση – διαγραφή των δεδομένων τα στοιχεία του τελευταίου χρήστη που ενημέρωσε τα δεδομένα καθώς και το χρόνο που πραγματοποιήθηκε η μεταβολή αυτή	ΝΑΙ		
	Διαχείριση ομάδων χρηστών με ιεραρχικό τρόπο. Οι ομάδες χρηστών θα είναι μπορούν να είναι απεριόριστες.	ΝΑΙ		
	Δημιουργία και διαχείριση απεριόριστου αριθμού χρηστών (ανάλογα με τις αντίστοιχες άδειες χρήσης) καθώς και ανάθεσής τους στα αντίστοιχα υπο-τμήματα του οργανισμού.	ΝΑΙ		
	Δημιουργία και διαχείριση απεριόριστου αριθμού ρόλων χρηστών	ΝΑΙ		
	Υποστήριξη πολλαπλών διαχειριστών συστήματος και ανάθεση τους σε διαφορετικά επίπεδα της ιεραρχίας του οργανισμού.	ΝΑΙ		
	Ο διαχειριστής να μπορεί να αποσυνδέσει ένα χρήστη από το σύστημα.	ΝΑΙ		
	Ο διαχειριστής θα μπορεί να διαχειρίζεται τους τύπους συμβάντων.	ΝΑΙ		
	Κάθε ενέργεια διαχειριστή καταγράφεται με το ηλεκτρονικό πρωτόκολλο ενώ παράλληλα οι καταγραφές αυτές είναι διαθέσιμες στους υπόλοιπους διαχειριστές.	ΝΑΙ		
	Διαχείριση των παραθύρων που έχει πρόσβαση ο κάθε ρόλος χρήστη ανά οθόνη σταθμού εργασίας.	ΝΑΙ		
	Διαχείριση δικαιωμάτων πρόσβασης (πρόσβαση σε εργαλεία, παράθυρα) ανά ρόλο χρήστη.	ΝΑΙ		
	Δυνατότητα ανάθεσης διαφορετικών γεωγραφικών επιπέδων πληροφορίας σε κάθε ρόλο χρήστη.	ΝΑΙ		
	Διαχείριση βασικών δεδομένων της βάσης δεδομένων (δυνατότητα επιστροφής στις προκαθορισμένες τιμές).	ΝΑΙ		
	Επαναφορά κλειδωμένων λογαριασμών χρηστών από τους διαχειριστές.	ΝΑΙ		
	Το σύστημα δε πρέπει να επιτρέπει την ταυτόχρονη είσοδο του χρήστη από δύο διαφορετικούς σταθμούς εργασίας ταυτόχρονα. Να υπάρχει δυνατότητα ενεργοποίησης/απενεργοποίησης αυτής της ρύθμισης από το ρόλο διαχειριστή.	ΝΑΙ		
Έλεγχος Ταυτότητας και Εξουσιοδότηση				
	Όλοι οι λογαριασμοί του συστήματος και των χρηστών να προστατεύονται μέσω κωδικών.	ΝΑΙ		

	Θα πρέπει να γίνεται έλεγχος ταυτότητας και εξουσιοδότηση πρόσβασης κατά τη σύνδεση ενός χρήστη στο σύστημα.	ΝΑΙ		
	Επιλογή πλήθους οθονών εργασίας μετά την σύνδεση χρήστη.	ΝΑΙ		
	Το σύστημα να μπορεί να ανιχνεύσει αυτόματα το πλήθος των διαθέσιμων οθονών του σταθμού εργασίας.	ΝΑΙ		
	Οι χρήστες να μπορούν να επιλέξουν το πλήθος των οθονών που θα χρησιμοποιήσουν ανεξάρτητα από την διαθεσιμότητα οθονών του σταθμού εργασίας.	ΝΑΙ		
	Ένας λογαριασμός χρήστη να κλειδώνει μετά από ένα πλήθος αποτυχημένων προσπαθειών σύνδεσης.	ΝΑΙ		
	Το σύστημα να επιτρέπει στους χρήστες να τροποποιήσουν τους προσωπικούς τους κωδικούς ασφαλείας.	ΝΑΙ		
	Όλοι οι κωδικοί θα αποθηκεύονται στη βάση δεδομένων σε κρυπτογραφημένη μορφή.	ΝΑΙ		
Διαχείριση Επιχειρησιακών Πόρων				
	Να υποστηρίζεται η διαχείριση ιεραρχικής δομής τύπων πόρων με τουλάχιστον τρία επίπεδα.	ΝΑΙ		
	Καταχώριση και διαχείριση χερσαίων μέσων.	ΝΑΙ		
	Καταχώριση και διαχείριση θαλάσσιων μέσων.	ΝΑΙ		
	Καταχώριση και διαχείριση προσωπικού και εθελοντών.	ΝΑΙ		
	Καταχώριση και διαχείριση συσκευών/ εξοπλισμού (μετεωρολογικών σταθμών, καμερών επιτήρησης, αισθητήρων κ.ο.κ.)	ΝΑΙ		
	Απεικόνιση πόρων σε κατάλληλες λίστες/πίνακες με διαφοροποίηση των εικονιδίων τους με βάση τον τύπο τους.	ΝΑΙ		
	Απεικόνιση της κατάστασης των πόρων με χρωματικές διαφοροποιήσεις της αντίστοιχης στήλης του πίνακα.	ΝΑΙ		
	Απεικόνιση του τύπου πόρου με διαφοροποίηση χρώματος της αντίστοιχης στήλης.	ΝΑΙ		
	Λογική σύνδεση ενός πόρου με έναν άλλο.	ΝΑΙ		
	Επεξεργασία κατάστασης πόρου μέσω προκαθορισμένων κανόνων μετάβασης κατάστασης.	ΝΑΙ		
	Να μπορούν να εφαρμοστούν πολλά φίλτρα στη λίστας των πόρων με βάση τον τύπο, την κατάσταση τους.	ΝΑΙ		
	Οι φιλτραρισμένοι πίνακες να φιλτράρουν αντίστοιχα και τους πόρους που απεικονίζονται στο χάρτη.	ΝΑΙ		
	Υποβολής αιτημάτων πόρων προς διάθεση σε άλλους συνεργαζόμενους φορείς και υπηρεσίες.	ΝΑΙ		
	Τα αιτήματα πόρων να εμφανίζονται κατάλληλα με οπτικές και ακουστικές ειδοποιήσεις	ΝΑΙ		
	Ίκανοποίηση ενός αιτήματος πόρων με διάθεση πόρων.	ΝΑΙ		
Διαχείριση Διαθεσιμότητων Επιχειρησιακών Πόρων				
	Διαχείριση χρονικής διαθεσιμότητας πόρων.	ΝΑΙ		

	Χρήστες με κατάλληλα δικαιώματα θα πρέπει να έχουν τη δυνατότητα να δημιουργούν και να επεξεργάζονται τους τύπους των βαρδιών.	NAI		
	Καθορισμός κατηγοριών βάρδιας με διαφορετικούς χρονικούς περιορισμούς.	NAI		
	Αντιστοίχιση κωδικών κλήσης με πόρους ανά βάρδια.	NAI		
	Προβολή της στελέχωσης μετά από επιλογή συγκεκριμένης ημερομηνίας.	NAI		
	Παροχή λίστας πόρων και κωδικών κλήσεων κατά τη διαχείριση συμβάντων.	NAI		
	Διαχείριση αδειών προσωπικού (ρεπό) καθώς και οι επιφυλακές.	NAI		
	Εκτύπωση καθημερινά αναφοράς με τις διαθεσιμότητες.	NAI		
Καταχώριση Συμβάντων				
	Τα πεδία της φόρμας καταχώρισης που η συμπλήρωση τους είναι υποχρεωτική να επισημαίνονται με σαφήνεια στο χρήστη.	NAI		
	Επιλογή τύπου συμβάντος από αναπτυσσόμενες λίστες (3 ιεραρχικά επίπεδα).	NAI		
	Ο χειριστής να μπορεί να μετακινηθεί γρήγορα από κελί σε κελί χρησιμοποιώντας το κουμπί Tab (για μετακίνηση προς τα δεξιά και κάτω) και το ανάστροφο Tab (για μετακίνηση προς τα αριστερά και πάνω).	NAI		
	Η φόρμα καταχώρισης να δίνει τη δυνατότητα αναζήτησης διευθύνσεων (οδός - αριθμός)	NAI		
	Η φόρμα καταχώρισης να δίνει τη δυνατότητα αναζήτησης διασταυρώσεων οδών.	NAI		
	Η φόρμα καταχώρισης να δίνει τη δυνατότητα αναζήτησης σημείων ενδιαφέροντος και τοπωνυμίων.	NAI		
	Η αναζήτηση να μπορεί να γίνει με χρήση SQL LIKE operator στην αρχή ή/και στο τέλος της αναζητούμενης οδού ή σημείου ενδιαφέροντος.	NAI		
	Επιλογή τοποθεσίας συμβάντος από το χάρτη.	NAI		
	Πρόταση πιθανών εναλλακτικών αποτελεσμάτων στην περίπτωση όπου δεν βρεθεί ακριβής αντιστοίχιση κατά την αναζήτηση μιας τοποθεσίας.	NAI		
	Στην περίπτωση μη ακριβής αντιστοίχισης μιας τοποθεσίας κατά τη διαδικασία της αναζήτησης, ο χρήστης να μπορεί να επιλέξει μια από τις εναλλακτικές προτάσεις ή να συνεχίσει με χειροκίνητη επιλογή της τοποθεσίας.	NAI		
	Κατά την επιλογή ενός αποτελέσματος γεω-κωδικοποίησης να γίνεται αυτόματο κεντράρισμα του χάρτη στην τοποθεσία.	NAI		
	Να περιλαμβάνει πεδίο εισαγωγής σχολίων με κείμενο ελεύθερης μορφής.	NAI		
	Κατά την καταχώριση ενός συμβάντος, το σύστημα να δημιουργεί παρέχει ένα μοναδικό αναγνωριστικό και μία χρονοσφραγίδα δημιουργίας.	NAI		
	Αυτόματος εντοπισμός κοντινών παρόμοιων	NAI		

	συμβάντων και δυνατότητα προσθήκης περιγραφής σε ένα ήδη καταχωρημένο συμβάν.			
	Αυτόματη εκχώρηση προτεραιότητας συμβάντος με βάση τον τύπο του (η προτεραιότητα του συμβάντος να μπορεί να τροποποιηθεί από τον χειριστή).	ΝΑΙ		
	Η εισαγωγή δεδομένων στη φόρμα μπορεί να ακυρωθεί και τα δεδομένα να απορριφθούν κατά την διακριτική ευχέρεια του χειριστή.	ΝΑΙ		
	Η φόρμα να περιλαμβάνει προαιρετικό πεδίο περιγραφής τοποθεσίας (ελεύθερο κείμενο).	ΝΑΙ		
	Ένα συμβάν να μην μπορεί να αποθηκευτεί έως ότου όλα τα υποχρεωτικά πεδία του να έχουν συμπληρωθεί κατάλληλα. Η συμπλήρωση ενός πεδίου με λανθασμένη τιμή να εμφανίζει το πρόβλημα στο χρήστη.	ΝΑΙ		
Διαχείριση Συμβάντων				
	Προβολή των ενεργών συμβάντων σε λίστες.	ΝΑΙ		
	Η προβολή των συμβάντων να γίνεται με σειρά προτεραιότητας και κατάστασης.	ΝΑΙ		
	Η προβολή των συμβάντων να γίνεται με κατάλληλη χρωματική κωδικοποίηση στη λίστα και κατάλληλα εικονίδια στο χάρτη.	ΝΑΙ		
	Ο χειριστής να μην απαιτείται να εκτελέσει κάποια ενέργεια για να λάβει ανανεωμένες πληροφορίες για ένα συμβάν (Δυναμική ενημέρωση περιστατικών).	ΝΑΙ		
	Ο χειριστής να ειδοποιείται στην περίπτωση που προστεθούν σχόλια σε ένα συμβάν.	ΝΑΙ		
	Η προτεραιότητα ενός περιστατικού μπορεί να τροποποιηθεί οποτεδήποτε εφόσον το περιστατικό είναι ενεργό.	ΝΑΙ		
	Διαχείριση ολόκληρου του κύκλου ζωής των συμβάντων με αντίστοιχες φόρμες, ανάθεση πόρων και εκτέλεση ενεργειών.	ΝΑΙ		
	Συγχρονισμός ενεργών συμβάντων και απεικονίσεων χάρτη.	ΝΑΙ		
	Προβολή της ροής πληροφοριών με γεωαναφορά στο χάρτη.	ΝΑΙ		
	Ενημέρωση του χειριστή με ηχητική και οπτική ειδοποίηση όταν ένα ενεργό συμβάν ενημερωθεί (π.χ. από κινητά τερματικά πεδίου).	ΝΑΙ		
	Τα στοιχεία ενός συμβάντος να περιλαμβάνουν τουλάχιστον τα ακόλουθα πεδία (χωρίς να περιορίζονται σε αυτά): Τοποθεσία περιστατικού Χρονοσφραγίδα δημιουργίας Χειριστής που το καταχώρισε Κατάσταση περιστατικού και χρονοσφραγίδα ενημέρωσης Τύπος περιστατικού Προτεραιότητα περιστατικού Περιγραφή περιστατικού Ροή νέων πληροφοριών Εμπλεκόμενα Μέσα	ΝΑΙ		
	Να αποθηκεύονται όλες οι ενέργειες χρηστών στο	ΝΑΙ		

	συμβάν και να περιλαμβάνεται και χρονοσφραγίδα για κάθε ενέργεια.			
	Προβολή όλων των ενεργειών ανά πάσα χρονική στιγμή από τον εκάστοτε χειριστή του συμβάντος.	ΝΑΙ		
	Επισύναψη αρχείων (εικόνες, αρχεία MS Word, MS Excel, pdf) σε συμβάν.	ΝΑΙ		
	Διαχείριση συμβάντων κάνοντας χρήστη προκαθορισμένης φόρμα εισαγωγής πληροφοριών, ανάλογα με τον τύπο του κάθε συμβάντος.	ΝΑΙ		
	Η εισαγωγή δεδομένων σε μία φόρμα μπορεί να ακυρωθεί και τα δεδομένα να διαγραφούν κατά την βούληση του χειριστή.	ΝΑΙ		
	Προβολή συνημμένων αρχείων.	ΝΑΙ		
	Ανάθεση πόρων/ μονάδων από λίστα διαθέσιμων πόρων.	ΝΑΙ		
	Ηχητική ειδοποίηση για εισερχόμενο συμβάν από εξωτερικό σύστημα.	ΝΑΙ		
	Προβολή αρχειοθετημένων συμβάντων στο χάρτη για περαιτέρω ανάλυση τους.	ΝΑΙ		
	Μεταβολή της κατάστασης ενός συμβάντος από ανενεργό σε ενεργό.	ΝΑΙ		
	Διαχείριση πολλαπλών σημείων και περιοχών χάρτη ανά συμβάν (π.χ. σημείο συγκέντρωσης πόρων, πολύγωνο μετώπου πυρκαγιάς κ.ο.κ.).	ΝΑΙ		
	Προσωπικό που έχει ανατεθεί σε περιστατικό και είναι αντιστοιχισμένο με εφαρμογή κινητής συσκευής να λαμβάνει τις πληροφορίες του συμβάντος στην κινητή εφαρμογή μετά την ανάθεσή του στο συμβάν.	ΝΑΙ		
	Οι χρήστες των κινητών τερματικών να μπορούν να ενημερώσουν την κατάστασή τους (ως πόροι).	ΝΑΙ		
	Οι χρήστες των κινητών τερματικών να μπορούν να ενημερώνουν τα περιστατικά, να αποστέλλουν μηνύματα κειμένου, εικόνες και video στη ροή πληροφοριών.	ΝΑΙ		
	Πρόταση πόρων από το σύστημα, λαμβάνοντας υπόψιν τον τύπο και τις τοποθεσία του συμβάντος.	ΝΑΙ		
	Εξαγωγή συμβάντων σε μορφή πίνακα σε αρχεία τύπου excel.	ΝΑΙ		
	Αποστολή δεδομένων συμβάντος και στιγμιότυπου χάρτη σε διασυνδεδεμένο λογαριασμό twitter.	ΝΑΙ		
Διαχείριση Πλάνων/Σχεδίων Εκτάκτων Καταστάσεων				
	Δημιουργία και επεξεργασία Σχεδίων Αντιμετώπισης από φυσικές καταστροφές.	ΝΑΙ		
	Διαχείριση υποενότητων ενός σχεδίου.	ΝΑΙ		
	Καταχώριση επιχειρησιακών μέσων.	ΝΑΙ		
	Καταχώριση επαφών.	ΝΑΙ		
	Καταχώριση σημείων ενδιαφέροντος.	ΝΑΙ		
	Καταχώριση κειμένου με μορφοποίηση (rich text).	ΝΑΙ		
	Εισαγωγή εικόνων.	ΝΑΙ		
	Θα πρέπει η πληροφορία η οποία θα δύναται να καταχωρηθεί στο σύστημα σε γενικές γραμμές να είναι αυτή που περιλαμβάνεται στα Σχέδια	ΝΑΙ		

	Αντιμετώπισης Δασικών Πυρκαγιών, Σχέδια Αντιμετώπισης συνεπειών από πλημμύρες, Σχέδια Αντιμετώπισης κινδύνων από χιονοπτώσεις και παγετό κ.ο.κ.			
Συνεργατική Απόκριση				
	Δημιουργία συνεργατικών συνόδων με πολλαπλούς χρήστες για επιλεγμένο συμβάν.	NAI		
	Διαχείριση λογικών καναλιών επικοινωνίας και δυνατότητα ανταλλαγής μηνυμάτων.	NAI		
	Παροχή ανοικτής διεπαφής για τη διασύνδεση στο συνεργατικό περιβάλλον τρίτων συστημάτων (π.χ. από φορείς Δημόσιας ασφάλειας).	NAI		
	Οι χειριστές μπορούν να ανταλλάσσουν μηνύματα με ή χωρίς γεωαναφορά.	NAI		
	Δημιουργία γεωγραφικών περιοχών και ετικετών και αποστολή ως μήνυμα.	NAI		
	Παροχή έτοιμων ετικετών για επιλογή (βιβλιοθήκη συμβόλων).	NAI		
	Αποστολή και λήψη εντολών εργασίας (tasks).	NAI		
	Ηχογράφηση ομιλίας και ανταλλαγή ηχητικού αρχείου.	NAI		
	Αποστολή και λήψης εικόνων.	NAI		
	Επισήμανση (tagging) ενός χρήστη ή μιας υπηρεσίας σε κάθε τύπο μηνύματος.	NAI		
	Τα εισερχόμενα και εξερχόμενα μηνύματα που εμπεριέχουν γεωαναφορά να απεικονίζονται με κατάλληλα σύμβολα και χρωματική κωδικοποίηση στο 3D χάρτη.	NAI		
Γεωγραφικό Σύστημα Πληροφοριών				
	Προβολή χάρτη σε τρεις διαστάσεις (3D) με συνδυασμό υψομετρικού μοντέλου εδάφους, αεροφωτογραφίες ή/και δορυφορικές εικόνες.	NAI		
	Ο χάρτης θα προβάλλει ψηφιδωτά και διανυσματικά επίπεδα πληροφορίας με τεχνολογία streaming από εξυπηρετητές GIS του Cloud για τη βέλτιστη χρήση του διαθέσιμου εύρους ζώνης.	NAI		
	Να διαθέτει κατάλληλο μηχανισμό κρύπτης (cache). Το μέγεθος της cache για τον σταθμό εργασίας να μπορεί να το ορίζει ο χρήστης.	NAI		
	Οι εξυπηρετητές GIS θα πρέπει να διαχέουν κατάλληλα δεδομένα από την γεωβάση του συστήματος.	NAI		
	Φόρτωση ψηφιδωτών δεδομένων από τον τοπικό δίσκο του σταθμού εργασίας.	NAI		
	Φόρτωση διανυσματικών δεδομένων (π.χ. shapfiles) από τον τοπικό δίσκο του σταθμού εργασίας.	NAI		
	Φόρτωση υψομετρικών δεδομένων (DEM) από τον τοπικό δίσκο του σταθμού εργασίας.	NAI		
	Φόρτωση αρχείων KML/KMZ.	NAI		
	Φόρτωση σύννεφου σημείων (point clouds) από τον τοπικό δίσκο του σταθμού εργασίας.	NAI		
	Εισαγωγή και τροποποίηση των ιδιοτήτων ενός γεωγραφικού αντικειμένου (feature) σε επιλεγμένο διανυσματικό επίπεδο πληροφορίας.	NAI		

Επεξεργασία (εισαγωγή, τροποποίηση, διαγραφή) γεωγραφικών οντοτήτων (features) σε επιλεγμένο επίπεδο διανυσματικής πληροφορίας.	ΝΑΙ		
Μέτρηση οριζόντιας απόστασης με χρήση του ποντικού ή με εισαγωγή των συντεταγμένων δύο σημείων.	ΝΑΙ		
Εργαλεία μέτρησης επιφανειών και υψομετρικής διαφοράς μεταξύ σημείων.	ΝΑΙ		
Ο χρήστης να μπορεί να επιλέξει διαφορετικές μονάδες μέτρησης επιφάνειας (τετραγ. μέτρα, τετραγ. χιλιόμετρα, στρέμματα).	ΝΑΙ		
Υπολογισμός οπτικών τομέων (π.χ. για το εύρος κάλυψης περιοχών από συστήματα καμερών).	ΝΑΙ		
Πλοήγηση στο χάρτη σε (μεγέθυνση, σμίκρυνση, μετακίνηση) και γρήγορη μετάβαση σε κλίμακα zoom.	ΝΑΙ		
Προβολή του χάρτη σε δύο και τρεις διαστάσεις ανάλογα με τις προτιμήσεις του χρήστη.	ΝΑΙ		
Απεικόνιση των υψομετρικών καμπυλών (contours) του ανάγλυφου.	ΝΑΙ		
Απεικόνιση των κλίσεων (slope) του ανάγλυφου.	ΝΑΙ		
Εύρεση γεωγραφικών οντοτήτων σε κυκλική απόσταση από σημείο που ορίζει ο χρήστης στο χάρτη.	ΝΑΙ		
Έλεγχος του στυλ εμφάνισης των διανυσματικών επιπέδων πληροφορίας.	ΝΑΙ		
Μετασχηματισμός συντεταγμένων προβολικών συστημάτων (υποστήριξη κατ' ελάχιστο των EPSG:2100 και EPSG:4326).	ΝΑΙ		
Υποστήριξη ανάγνωσης αρχείων μοντέλων 3D μορφότυπων Collada και KMZ.	ΝΑΙ		
Φόρτωση και απεικόνιση επιπέδων 3D mesh.	ΝΑΙ		
Εισαγωγή αντικειμένων όπως ετικέτες κειμένου, ετικέτες κειμένου με εικόνα και γεωμετρικών σχημάτων.	ΝΑΙ		
Υποστήριξη των προτύπων OGC WMS και WFS.	ΝΑΙ		
Υποστήριξη του προτύπου WFS-T για την επεξεργασία των διανυσματικών επιπέδων πληροφορίας.	ΝΑΙ		
Οι διαχειριστές να μπορούν να ορίζουν τις τιμές (λίστα) που δύναται να δεχθεί μια ιδιότητα (attribute) ενός γεωγραφικού αντικειμένου. Οι τιμές αυτές να παρουσιάζονται ως αναδυόμενο μενού κατά την επεξεργασία του γεωγραφικού αντικειμένου από τους χρήστες.	ΝΑΙ		
Για κάθε επεξεργασμένο γεωγραφικό στοιχείο να καταγράφεται η χρονοσφραγίδα και ο χρήστης που την πραγματοποίησε.	ΝΑΙ		
Ο Αναδόχος θα δομήσει κατάλληλα τη Γεωβάση δεδομένων με μια σειρά από επίπεδα γεωγραφικής πληροφορίας για την υποστήριξη των δράσεων Πολιτικής Προστασίας. Να αναφερθούν τα επίπεδα πληροφορίας που απαιτούνται από την εμπειρία του Αναδόχου.	ΝΑΙ		
Εύρεση γεωγραφικών οντοτήτων με βάση πολύγωνο που ορίζει ο χρήστης στο χάρτη.	ΝΑΙ		

	Προβολή γεωγραφικών αντικείμενων από όλα τα υποσυστήματα της εφαρμογής (υποσύστημα παρακολούθησης θέσεις πόρων, διαχείρισης πόρων, διαχείρισης συμβάντων, διαχείρισης ροών βίντεο, έγκαιρης ανίχνευσης δασικών πυρκαγιών κ.ο.κ.) ως διαφορετικά επίπεδα δυναμικής πληροφορίας.	ΝΑΙ		
	Προβολή λεπτομερειών αντικειμένων με κατάλληλα tooltip ή αναδυόμενα παράθυρα.	ΝΑΙ		
	Τα αντικείμενα του χάρτη να είναι επιλέξιμα και ανάλογα με τον τύπο τους μπορούν να εκτελέσουν αντίστοιχες λειτουργίες (π.χ. προβολή βίντεο κάμερας).	ΝΑΙ		
	Αναζήτηση πλησιέστερων πόρων από μία επιλεγμένη τοποθεσία του χάρτη.	ΝΑΙ		
	Αναζήτηση πλησιέστερων σημείων ενδιαφέροντος από μία τοποθεσία στον χάρτη.	ΝΑΙ		
	Εξαγωγή στιγμιότυπου χάρτη ως εικόνα (μεγέθους Α3, Α4) και αποθήκευση σε αρχείο.	ΝΑΙ		
Διασύνδεση με συστήματα Δημόσιας Ασφάλειας				
	Το σύστημα θα πρέπει να είναι ανοικτό με δυνατότητα διασύνδεσης με τρίτα συστήματα διαχείρισης συμβάντων οργανισμών δημόσιας ασφάλειας (π.χ. Πυροσβεστική, Πολιτική Προστασία)	ΝΑΙ		
	Ανοικτή διεπαφή για λήψη και αποστολή δεδομένων συμβάντος από/σε τρίτο σύστημα.	ΝΑΙ		
	Ανοικτή διεπαφή για λήψη και αποστολή ειδοποιήσεων (alerts) από/σε τρίτο σύστημα.	ΝΑΙ		
	Ανοικτή διεπαφή για αποστολή δεδομένων τηλεματικής σε εξωτερικό τρίτο σύστημα.	ΝΑΙ		
	Ανοικτή διεπαφή για αποστολή δεδομένων αισθητήρων σε εξωτερικό τρίτο σύστημα.	ΝΑΙ		
	Ανοικτή διεπαφή για συμμετοχή τρίτων συστημάτων στο συνεργατικό περιβάλλον απόκρισης.	ΝΑΙ		
Ανταλλαγή Μηνυμάτων				
	Ανταλλαγής μηνυμάτων ανάμεσα στους χρήστες της εφαρμογής.	ΝΑΙ		
	Αποστολή μηνυμάτων από ένα χρήστη σε ένα σύνολο χρηστών που ανήκουν σε έναν συγκεκριμένο ρόλο.	ΝΑΙ		
	Οι ειδοποιήσεις για εισερχόμενα μηνύματα θα πρέπει να είναι εμφανείς στον χρήστη ανεξάρτητα από τα παράθυρα που έχει επιλέξει.	ΝΑΙ		
Διασύνδεση με Εξωτερικές Πηγές Δεδομένων				
	Προβολή ενεργών πυρκαγιών από ανοικτές πηγές δεδομένων σε πίνακα/λίστα και χάρτη με κατάλληλα σύμβολα.	ΝΑΙ		
	Προβολή δεδομένων σεισμών από ανοικτές πηγές δεδομένων σε πίνακα/λίστα και χάρτη με κατάλληλα σύμβολα.	ΝΑΙ		
	Προβολή δεδομένων καιρικών φαινομένων από ανοικτές πηγές δεδομένων σε πίνακα/λίστα και χάρτη με κατάλληλα σύμβολα.	ΝΑΙ		
	Υποστήριξη ροών διαδικτυακής πληροφορίας	ΝΑΙ		

	μέσω των προτύπων RSS και GeoRSS (π.χ. ειδήσεις, ειδοποιήσεις για επικίνδυνα καιρικά φαινόμενα, δεδομένα σεισμών κ.ο.κ.).			
	Οι χρήστες με κατάλληλα δικαιώματα να μπορούν να διαχειρίζονται τα εκάστοτε κανάλια είτε για προσωπική ή καθολική πρόσβαση.	NAI		
	Απεικόνιση ροής πληροφορίας επιλεγμένων καναλιών σε παράθυρα της εφαρμογής.	NAI		
Αναφορές και Στατιστικά				
	Παραγωγή προκαθορισμένων αναφορών με επιλογή των αντίστοιχων παραμέτρων και απεικόνισης τους μέσα από την εφαρμογή.	NAI		
	Παραγωγή αναφοράς για τα συμβάντα σε επιλεγμένο χρονικό διάστημα.	NAI		
	Παραγωγή αναφοράς καθημερινού δελτίου συμβάντων.	NAI		
	Κάθε αναφορά θα είναι διαθέσιμη για επιλογή από ένα χρήστη εφόσον ο ρόλος του έχει τα κατάλληλα δικαιώματα πρόσβασης.	NAI		
	Παραγωγή αναφοράς των τηλεματικών δεδομένων πόρων.	NAI		
	Εκτύπωση των αναφορών.	NAI		
	Εξαγωγή των αναφορών σε πολλαπλούς τύπους αρχείων (excel, pdf) για περαιτέρω επεξεργασία.	NAI		
Απεικόνιση Ροών Βίντεο				
	Απεικόνιση ζωντανής προβολής βίντεο των διασυνδεδεμένων καμερών.	NAI		
	Αναπαραγωγή καταγεγραμμένου βίντεο με επιλογή του χρόνου έναρξης.	NAI		
	Διαχείριση PTZ (Pan-Tilt-Zoom) σε κάμερες που το υποστηρίζουν.	NAI		
	Προβολή διάταξης με τουλάχιστον 16 παράθυρα βίντεο ταυτόχρονα.	NAI		
	Δυνατότητα ταυτόχρονης προβολής ζωντανής ροής αλλά και αναπαραγωγής βίντεο στην ίδια διάταξη.	NAI		
	Επιλογή κάμερας με μεταφορά και απόθεση (drag-n-drop) σε οποιοδήποτε παράθυρο βίντεο.	NAI		
	Οι τοποθεσίες των καμερών και οι τομείς κάλυψης τους να απεικονίζονται στο 3D χάρτη.	NAI		
	Επιλογή κάμερας από το 3D χάρτη.	NAI		
	Προβολή βίντεο σε ξεχωριστό αναδυόμενο παράθυρο.	NAI		
	Ορισμός και αποθήκευση διατάξεων (Layouts) (συνδυασμό διάταξης παραθύρων βίντεο και κάμερας ανά παράθυρο).	NAI		
	Ορισμός και αποθήκευση χρονικής ακολουθίας διατάξεων (Sequences).	NAI		
	Διαχείριση σελιδοδεικτών (bookmarks) βίντεο.	NAI		
Δυνατότητα Διασύνδεσης με Έξυπνα Κινητά Τηλέφωνα ή Tablet				
	Λήψη και αποκωδικοποίηση των μηνυμάτων θέσης που αποστέλλουν οι πόροι μέσω των κινητών τερματικών τους.	NAI		
	Επιλογή απεικόνισης στο χάρτη είτε της τελευταίας καταγεγραμμένης θέσης και κατάστασης ενός υπαλλήλου (ή εθελοντή) ή της	NAI		

	διαδρομής του σε διάστημα χρόνου.			
	Λήψη και προβολή μηνυμάτων έκτακτης ανάγκης (panic button).	ΝΑΙ		
	Επιλογή αυτόματου κεντραρίσματος χάρτη σε πόρο της επιλογής του χρήστη.	ΝΑΙ		
	Αποστολή, λήψη και προβολή μηνύματος κειμένου σε/από τα κινητά τερματικά.	ΝΑΙ		
	Λήψη και προβολή μηνύματος φωτογραφίας σε/από τα κινητά τερματικά.	ΝΑΙ		
	Λήψη και προβολή μηνύματος βίντεο σε/από τα κινητά τερματικά.	ΝΑΙ		
	Προβολή στο χάρτη όσων μηνυμάτων από τα κινητά τερματικά εμπεριέχουν πληροφορίες τοποθεσίας.	ΝΑΙ		
	Με την ανάθεση πόρων με κινητό τερματικό σε συμβάν, θα αποστέλλονται αυτόματα οι πληροφορίες του συμβάντος στην εφαρμογή του κινητού τερματικού με αντίστοιχη ειδοποίηση.	ΝΑΙ		
Διασύνδεση με Υποσύστημα Έγκαιρης Ανίχνευσης Δασικής Πυρκαγιάς				
	Η εφαρμογή θα επιτρέπει τον ολοκληρωμένο έλεγχο του βασικού κατανεμημένου εξοπλισμού για ολόκληρο το σύστημα ανίχνευσης δασικών πυρκαγιών.	ΝΑΙ		
	Ο χάρτης θα προβάλλει τη θέση κάθε ασύρματου αισθητήρα πυρανίχνευσης και κάθε κάμερας με την αντίστοιχη περιοχή κάλυψης.	ΝΑΙ		
	Σε οποιαδήποτε στιγμή τα διανύσματα προσανατολισμού της κάμερας και οι αντίστοιχοι κώνοι ορατότητας θα είναι διαθέσιμοι στο χάρτη και θα ενημερώνονται σε πραγματικό χρόνο ώστε να είναι συνεπείς με τις προβαλλόμενες εικόνες.	ΝΑΙ		
	Ρύθμιση ζουμ και κλίσης στο παράθυρο του χάρτη με έναν απλό και εύχρηστο τρόπο χρησιμοποιώντας το ποντίκι.	ΝΑΙ		
	Απεικόνιση των εικόνων που έχουν ληφθεί από τις κάμερες του συστήματος μέσω παραθύρων με δυνατότητα ρύθμισης για την προβολή ενός ή περισσότερων βίντεο ή εικόνων ταυτόχρονα.	ΝΑΙ		
	Κατάλληλα δικαιώματα πρόσβασης ρόλου χρήστη θα δίνουν τη δυνατότητα ή μη χειρισμού των αισθητήρων κάθε πυλώνα.	ΝΑΙ		

Εξοπλισμός Κέντρου Ελέγχου

A/A	ΠΡΟΔΙΑΓΡΑΦΗ	ΑΠΑΙΤΗΣΗ	ΑΠΑΝΤΗΣΗ	ΠΑΡΑΠΟΜΠΗ
Επιτραπέζιες Οθόνες Χειριστών				
	Αριθμός συσκευών:	2		
	Να αναφερθεί το προσφερόμενο μοντέλο και ο κατασκευαστής	ΝΑΙ		
	Τύπος Οθόνης: Monitor τεχνολογίας IPS	ΝΑΙ		
	Διαγώνιος Οθόνης: 27"	ΝΑΙ		
	Ανάλυση: >= 1920 x 1080 pixels	ΝΑΙ		
	Φωτεινότητα: >=250 cd/m ²	ΝΑΙ		
	Θύρες: HDMI & DVI ή Display Port	ΝΑΙ		
	Ελάχιστος Χρόνος Απόκρισης: 5 ms	ΝΑΙ		
	Πρότυπα TUV , , CE	ΝΑΙ		

	Ρύθμιση Βάσης: Tilt	NAI		
	Απεικόνιση: 16:9 Wide	NAI		
H/Y Εξυπηρέτησης - Καταγραφών (Server PC)				
	Αριθμός συσκευών:	1		
	<p>Ο υποψήφιος Ανάδοχος πρέπει να συμπεριλάβει στην προσφορά του H/Y ικανών προδιαγραφών για εξυπηρέτηση του συνόλου των προσφερόμενων εφαρμογών μετά των απαιτήσεων αποθήκευσης.</p> <p>Ελάχιστα Τεχνικά Χαρακτηριστικά:</p> <p>Λειτουργικό σύστημα: Αυθεντικά Windows ή ισοδύναμα</p> <p>Επεξεργαστής: Intel® Core™ i7 ή ισοδύναμος</p> <p>Μορφή: Tower ή Mini Tower</p> <p>Τυπική μνήμη: 16 GB DDR4</p> <p>Υποδοχές μνήμης: 2 DIMM</p> <p>Αποθήκευση Εσωτερικές θέσεις μονάδων: Δύο για 2,5" ή 3,5"</p> <p>Κάρτα Γραφικών: Ενσωματωμένη Intel UHD Graphics 610/630 ή ισοδύναμη</p> <p>Χαρακτηριστικά επέκτασης:</p> <p>2 θύρες USB 2.0, 4 θύρες USB 3.2</p> <p>1 θύρα RJ45 Ethernet</p> <p>Επικοινωνίες: Ενσωματωμένη κάρτα Gigabit Ethernet</p> <p>Διαστάσεις (Π x Β x Υ) 165 x 358 x 355 mm ενδεικτικά</p> <p>Λογισμικό: Προφορτωμένο Microsoft Office ή ισοδύναμο</p> <p>Να περιλαμβάνει HDDs, κατάλληλα για καταγραφή Video. Ο ακριβής αριθμός των δίσκων και η χωρητικότητά τους θα προσδιοριστεί από τους υποψηφίους αναδόχους και θα τεκμηριωθεί λαμβάνοντας υπόψη τις απαιτήσεις των προσφερόμενων συστημάτων προκειμένου να υπάρχει αρχείο καταγραφής video για το σύνολο των καμερών για 15 ημέρες (12FPS σε ανάλυση 2MP), των δεδομένων του Κέντρου Ελέγχου, του υποσυστήματος ελέγχου πρόσβασης και των λοιπών ενοποιημένων υποσυστημάτων. Να συμπεριληφθεί στην προσφορά τεκμηριωμένη ανάλυση της απαιτούμενης χωρητικότητας και να προσφερθεί ο αντίστοιχος αριθμός δίσκων ή/και συστοιχιών. Να εγκατασταθεί και να συνδεθεί στο σύστημα ο εξοπλισμός ειδικής φύσης όπου αυτός χρειάζεται.</p>	NAI		
H/Y Σταθμού Εργασίας Χειριστών				
	Αριθμός συσκευών:	1		

	Ελάχιστα Τεχνικά Χαρακτηριστικά: Λειτουργικό σύστημα: Αυθεντικά Windows ή ισοδύναμα Επεξεργαστής: Intel® Core™ i7, ή ισοδύναμος Μορφή: Tower ή Mini Tower Τυπική μνήμη: 16 GB DDR4 Υποδοχές μνήμης: 2 DIMM Αποθήκευση Εσωτερικές θέσεις μονάδων: Δύο για 2,5" ή 3,5" Κάρτα Γραφικών: Ενσωματωμένη Intel UHD Graphics 610/630 ή ισοδύναμη Χαρακτηριστικά επέκτασης: 2 θύρες USB 2.0, 4 θύρες USB 3.2 1 θύρα RJ45 Ethernet Επικοινωνίες: Ενσωματωμένη κάρτα Gigabit Ethernet Διαστάσεις (Π x Β x Υ) 165 x 358 x 355 mm ενδεικτικά Λογισμικό: Προφορτωμένο Microsoft Office ή ισοδύναμο	NAI		
	Να υποστηρίζονται όλες οι ηλεκτρικές παροχές των προσφερόμενων Η/Υ από κατάλληλο σύστημα UPS τουλάχιστον 2 KVA που θα εξασφαλίζει την απρόσκοπτη και αδιάλειπτη λειτουργία τους, αυτονομίας τουλάχιστον 10 λεπτών	NAI		
	Να πραγματοποιηθούν όλες οι απαιτούμενες εργασίες δομημένης καλωδίωσης και η προμήθεια-εγκατάσταση κριώματος(rack) επαρκών διαστάσεων για τη φιλοξενία του εξοπλισμού Κέντρου Ελέγχου.	NAI		
Μεταγωγέας – Ethernet Switch 24 ports (Ελάχιστα Τεχνικά Χαρακτηριστικά)				
	Αριθμός συσκευών:	1		
	Τεχνολογία Gigabit Managed Switch	NAI		
	Αριθμός Θυρών: 24-port 10/100/1000	NAI		
	Υποστήριξη PoE (802.3af) και PoE+ (802.3af) για τουλάχιστον 12 θύρες Ethernet	NAI		
	RJ45 console interface για διαχείριση και εγκατάσταση	NAI		
	Υποστήριξη IEEE802.3, IEEE802.3u, IEEE802.3ab, IEE802.3z, IEEE802.3x, IEE802.1Q, IEEE802.1p, IEEE802.3ad, IEEE802.3af, IEEE802.3at	NAI		
	Switch Capacity: 52Gbps ή περισσότερο	NAI		
	Shared Data Buffer: 4.1Megabits	NAI		
	Switch Throughput@64 bytes 38.6Mpps	NAI		
	MAC διευθύνσεις: 8K ελάχιστο	NAI		
	Ηλεκτρική τροφοδοσία: 100-240V AC, 50/60Hz	NAI		
	Θερμοκρασία λειτουργίας: 0° C ~ 50° C	NAI		

Υποδράση 2: Έγκαιρη Ανίχνευση και Διαχείριση Δασικών Πυρκαγιών
Διατάξεις Εγκατάστασης (Ιστοί, Στηρίξεις και Αγκύρια)

A/A	ΠΡΟΔΙΑΓΡΑΦΗ	ΑΠΑΙΤΗΣΗ	ΑΠΑΝΤΗΣΗ	ΠΑΡΑΠΟΜΠΗ
	Αριθμός Ιστών 3 μέτρων, επί κτιρίων:	1		
	Ο κάθε ιστός θα πρέπει να έχει τη δυνατότητα να λειτουργεί αυτόνομα, δημιουργώντας τη	NAI		

	ελάχιστη δυνατή όχληση, και εξασφαλίζοντας την μέγιστη δυνατή ασφάλεια των χρηστών του περιβάλλοντος χώρου.			
	Η συνολική εγκατάσταση των αισθητήρων θα πρέπει να επιτρέπει την εύκολη αφαίρεση και επανατοποθέτηση τους για καθαρισμό, συντήρηση, βαθμονόμηση σε όλες τις καιρικές συνθήκες	NAI		
	Η κατασκευή στο κάτω μέρος (έδραση) του να φέρει κατάλληλη βάση ανάλογη με την προτεινόμενη κατασκευή από ατσάλι που θα επιτρέπει την ανάρτηση στο έδαφος και θα επιφέρει την μικρότερη δυνατή όχληση	NAI		
	Να έχει τη δυνατότητα να φέρει τα ακόλουθα: Κάμερα Ανίχνευσης Πυρκαγιάς Κάμερα Επιτήρησης και Οπτικής Επιβεβαίωσης Μετεωρολογικό Σταθμό Δικτυακό μεταγωγέα (switch) Εξοπλισμό δικτύωσης	NAI		
	Συνοδευτικό σχέδιο / φωτογραφίες που αποδεικνύει ότι ο ιστός έχει τη δυνατότητα να φέρει όλους τους αισθητήρες κατά τρόπο που επιτρέπει την άρτια λειτουργία τους.	NAI		
	Ο ιστός θα έχει τη δυνατότητα να φέρει τους αισθητήρες και δομικά στοιχεία κατά τρόπο που διασφαλίζεται η ομαλή λειτουργία τους	NAI		
	Η προτεινόμενη κατασκευή να έχει χρησιμοποιηθεί σε παρόμοιο έργο για να αποδεικνύεται ο επιτυχημένος σχεδιασμός της	NAI		
	Οι ιστοί, τα στηρίγματα και τα αγκύρια θα είναι από ατσάλι (ποιότητα χάλυβα τουλάχιστον ST37-2 κατά DIN17100), γαλβανισμένα εν θερμώ (κατά DIN2444) ή από υλικό αντίστοιχης αντοχής. Ειδικά εξαρτήματα στήριξης από πλαστικό να είναι από PVC (16atm) ή άλλο υλικό αντίστοιχης αντοχής. Τα υλικά σύνδεσης (βίδες, παξιμάδια κλπ) να είναι κατασκευασμένα από ατσάλι.	NAI		

Αυτόματη Ανίχνευση Πυρκαγιάς Γενικές Απαιτήσεις

A/A	ΠΡΟΔΙΑΓΡΑΦΗ	ΑΠΑΙΤΗΣΗ	ΑΠΑΝΤΗΣΗ	ΠΑΡΑΠΟΜΠΗ
	Γενικές απαιτήσεις (Automated Fire Detection – AFD)			
	Ο ΣΕΑ πρέπει να περιλαμβάνει μία κινητή κάμερα τύπου PTZ ορατού φάσματος που εκτελεί συνεχώς αυτόματη ανίχνευση πυρκαγιάς (AFD)	NAI		
	Οι κάμερες AFD πρέπει να καλύπτουν 360 μοίρες γύρω από τον πύργο παρακολούθησης, με κυκλικό τρόπο	NAI		
	Το υποσύστημα AFD πρέπει να ενσωματώνεται απρόσκοπτα στο σύστημα λειτουργίας / διαχείρισης.	NAI		

	Οι συναγερμοί AFD πρέπει να εμφανίζονται στην εφαρμογή λειτουργίας / διαχείρισης, καθώς και στο οθόνες Video-Wall	NAI		
	Οι χρήστες του συστήματος με τα απαιτούμενα δικαιώματα θα πρέπει να μπορούν να ενεργοποιούν / απενεργοποιούν την ανίχνευση AFD για κάθε κάμερα.	NAI		
	Οι εικόνες συναγερμού AFD που παρουσιάζονται στους χειριστές ,πρέπει να οριοθετούν με σαφήνεια τον ανιχνευμένο θόλο/στήλη καπνού με ένα πλαίσιο πάνω από την εικόνα, ή άλλο ισοδύναμο σχήμα	NAI		
	Όταν δημιουργείται συναγερμός, οι κάμερες AFD πρέπει να συνεχίζουν να εντοπίζουν άλλους καπνούς, ενώ οι χρήστες επιβεβαιώνουν τον συναγερμό, χρησιμοποιώντας τη δεύτερη κάμερα Επιτήρησης και Οπτικής Επιβεβαίωσης	NAI		
	Τα δεδομένα συναγερμών AFD, συμπεριλαμβανομένων των εικόνων και των απαντήσεων χρήστη, πρέπει να αποθηκεύονται σε μια ολοκληρωμένη βάση δεδομένων. Ελάχιστα δεδομένα για αποθήκευση στη βάση δεδομένων συναγερμών: Εικόνα συναγερμού, πύργος/πυλώνας , ημερομηνία/ώρα, σημείο, τύπος (πραγματικός / λανθασμένος /σε αναμονή διερεύνησης συναγερμός), χειριστής συμβάντος, ημερομηνία/ώρα χειρισμού, συντεταγμένες (γεωγραφικό πλάτος / μήκος), πλαίσιο στήλης καπνού	NAI		
	Η εφαρμογή διαχείρισης πρέπει να περιλαμβάνει εργαλεία για την αναζήτηση της βάσης δεδομένων με ένα πλήρες σύνολο φίλτρων	NAI		
	Όλα τα δεδομένα συναγερμών AFD, συμπεριλαμβανομένων των εικόνων, πρέπει να διατηρούνται διαθέσιμα για ένα ελάχιστο χρονικό διάστημα 5 ετών.	NAI		
	Εκτός από τα δεδομένα συναγερμών, θα πρέπει επιπλέον δεδομένα να αποθηκεύονται στη βάση δεδομένων, για λόγους επιθεωρήσεων/ελέγχου ορθότητας χειρισμών α. Χαρακτηριστικά και παράμετροι λειτουργίας (για κάθε κάμερα ανά πύργο/πυλώνα) β. Αριθμός διοπτύσεων που πραγματοποιήθηκαν ανά χρονικό διάστημα, σε μια πλήρη περιστροφή 360 μοιρών	NAI		
	Απαιτήσεις απόδοσης AFD			
	Όλες οι απαιτήσεις απόδοσης AFD πρέπει να πληρούνται ταυτόχρονα και σε συνθήκες λειτουργίας	NAI		
	Κάμερες AFD - χρόνος πλήρους περιστροφής 360 μοιρών	<= 90 δευτερόλεπτα		
	Εύρος ανίχνευσης για στήλες καπνού διαστάσεων 10x 10 μέτρα	> = 10 χλμ		

	Εύρος ανίχνευσης για στήλες καπνού μεγαλύτερων διαστάσεων των 10x 10 μέτρων	> = 20 χλμ		
	Ανάλυση ανίχνευσης: μέγεθος pixel στα 10 km	<= 2 μ		
	Η ανίχνευση πρέπει να λειτουργεί συνεχώς 24 ώρες / ημέρα, ώστε να είναι σε θέση να εντοπίσει καπνούς / πυρκαγιές τόσο κατά τη διάρκεια της ημέρας όσο και κατά τη διάρκεια της νύχτας	NAI		
	Η ευαισθησία ανίχνευσης πρέπει να προσαρμόζεται αυτόματα σύμφωνα με τον τρέχοντα δείκτη κινδύνου πυρκαγιάς.	NAI		
	Η ανίχνευση πρέπει να σταματήσει αυτόματα όταν ο κίνδυνος πυρκαγιάς είναι κάτω από μια διαμορφώσιμη τιμή (για παράδειγμα, βροχερές ημέρες). Πρέπει να συνεχιστεί αυτόματα μόλις αυξηθεί ξανά ο κίνδυνος πυρκαγιάς	NAI		

Κάμερα Ανίχνευσης Πυρκαγιάς

A/A	ΠΡΟΔΙΑΓΡΑΦΗ	ΑΠΑΙΤΗΣΗ	ΑΠΑΝΤΗΣΗ	ΠΑΡΑΠΟΜΠΗ
	Δείκτης περιβαλλοντικής προστασίας: >=IP66	NAI		
	Τύπος Κάμερας: PTZ, ψηφιακή-IP τεχνολογίας, έγχρωμη, λειτουργίας ημέρας/νύχτας	NAI		
	Τύπος διασύνδεσης: Ethernet	NAI		
	Υποστηριζόμενη ανάλυση pixel: > = 2MP	NAI		
	Ελάχιστος φωτισμός (λειτουργία ημέρας / έγχρωμη, @ 50 IRE): <= 0,0015lx	NAI		
	Ελάχιστος φωτισμός (λειτουργία νύχτας / ασπρόμαυρη, @ 30 IRE): <= 0,0010lx	NAI		
	Μέγιστος ρυθμός καρτέ: > = 60fps	NAI		
	Οριζόντιο οπτικό πεδίο: 2,5 έως 60 μοίρες	NAI		
	Οπτικό ζουμ: > = 30x	NAI		
	Ψηφιακό ζουμ: > = 12x	NAI		
	Συμπίεση βίντεο: H.264/AVC, MJPEG και JPEG στιγμιότυπα	NAI		
	Ανάλυση εικόνας: 320x180 pixel έως 1920x1080 pixel	NAI		
	Ενσωματωμένο υαλοκαθαριστήρα, προσβάσιμο από την εφαρμογή ελέγχου (με την απαιτούμενη άδεια)	NAI		
	Ταχύτητα PTZ pan: 0,1 deg/sec έως 250 deg /sec	NAI		
	Ταχύτητα κλίσης PTZ: 0,1 deg/sec έως 250 deg /sec	NAI		
	Ακρίβεια κινήσεων/ελέγχου: <= 0,05 μοίρες	NAI		
	Εύρος οριζόντιας κίνησης PTZ: Χωρίς όρια, συνεχόμενη περιστροφή 360 μοιρών	NAI		
	Εύρος κατακόρυφης κλίσης PTZ: Από -90 μοίρες έως +90 μοίρες	NAI		
	Θερμοκρασία λειτουργίας: Από -30°C έως + 60°C	NAI		
	Αντίσταση ανέμου με την κάμερα PTZ να κινείται στη μέγιστη ταχύτητα: > = 230km/h	NAI		

Κάμερα Επιτήρησης – Διερεύνησης Συμβάντων

A/A	ΠΡΟΔΙΑΓΡΑΦΗ	ΑΠΑΙΤΗΣΗ	ΑΠΑΝΤΗΣΗ	ΠΑΡΑΠΟΜΠΗ
	Δείκτης περιβαλλοντικής προστασίας: > = IP66	ΝΑΙ		
	Τύπος Κάμερας: PTZ, ψηφιακή-IP τεχνολογίας, έγχρωμη, λειτουργίας ημέρας/νύχτας	ΝΑΙ		
	Τύπος διασύνδεσης: Ethernet	ΝΑΙ		
	Υποστηριζόμενη ανάλυση pixel: > = 2MP	ΝΑΙ		
	Ελάχιστος φωτισμός (λειτουργία ημέρας / έγχρωμη, @ 50 IRE): <= 0,0015lx	ΝΑΙ		
	Ελάχιστος φωτισμός (λειτουργία νύχτας / ασπρόμαυρη, @ 30 IRE): <= 0,0010lx	ΝΑΙ		
	Μέγιστος ρυθμός καρέ: > = 60fps	ΝΑΙ		
	Οριζόντιο οπτικό πεδίο: 2,5 έως 60 μοίρες	ΝΑΙ		
	Οπτικό ζουμ: > = 30x	ΝΑΙ		
	Ψηφιακό ζουμ: > = 12x	ΝΑΙ		
	Συμπίεση βίντεο: H.264/AVC, MJPEG και JPEG στιγμιότυπα	ΝΑΙ		
	Ανάλυση εικόνας: 320x180 pixel έως 1920x1080 pixel	ΝΑΙ		
	Ενσωματωμένο υαλοκαθαριστήρα, προσβάσιμο από την εφαρμογή ελέγχου (με την απαιτούμενη άδεια)	ΝΑΙ		
	Ταχύτητα PTZ pan: 0,1 deg/sec έως 250 deg /sec	ΝΑΙ		
	Ταχύτητα κλίσης PTZ: 0,1 deg/sec έως 250 deg /sec	ΝΑΙ		
	Ακρίβεια κινήσεων/ελέγχου: <= 0,05 μοίρες	ΝΑΙ		
	Εύρος οριζόντιας κίνησης PTZ: Χωρίς όρια, συνεχόμενη περιστροφή 360 μοιρών	ΝΑΙ		
	Εύρος κατακόρυφης κλίσης PTZ: Από -90 μοίρες έως +90 μοίρες	ΝΑΙ		
	Θερμοκρασία λειτουργίας: Από -30°C έως + 60°C	ΝΑΙ		
	Αντίσταση ανέμου με την κάμερα PTZ να κινείται στη μέγιστη ταχύτητα : > = 230km/h	ΝΑΙ		

Μετεωρολογικός σταθμός

A/A	ΠΡΟΔΙΑΓΡΑΦΗ	ΑΠΑΙΤΗΣΗ	ΑΠΑΝΤΗΣΗ	ΠΑΡΑΠΟΜΠΗ
	Ο μετεωρολογικός σταθμός να είναι υψηλής ακρίβειας, χωρίς κινητά μέρη για την καταγραφή ανέμου (ταχύτητα & διεύθυνση), θερμοκρασίας, σχετικής υγρασίας, βροχόπτωσης και βαρομετρική πίεσης. Επίσης να διαθέτει πυξίδα και GPS	ΝΑΙ		
	Ο σταθμός να μπορεί να λειτουργήσει εντός θερμοκρασιακού εύρους από -25oC έως +55oC	ΝΑΙ		
	Να προσφερθεί με το σύνολο του απαιτούμενου εξοπλισμού για να μπορεί να εγκατασταθεί στο προτεινόμενο σημείο (στύλος) καθώς επίσης και να συνοδεύεται από (μονάδα καταγραφής και αποστολής των δεδομένων	ΝΑΙ		

	Ο μετεωρολογικός πολυαισθητήρας να διαθέτει εργοστασιακή εγγύηση τουλάχιστον ενός (1) έτους και να κατατεθεί Υπεύθυνη Δήλωση του κατασκευαστή καθώς και το σχετικό πιστοποιητικό CE marking	ΝΑΙ		
	Ο σταθμός να διαθέτει σειριακή έξοδο RS232 ή RS422	ΝΑΙ		
	Ελάχιστη Συχνότητα δειγματοληψίας	1 sec		
	Ταχύτητα ανέμου: - Εύρος μέτρησης τουλάχιστον 0.1 m/s έως 40 m/s - Ακρίβεια μέτρησης τουλάχιστον $\pm 5\%$ στα 10 m/s - Ανάλυση μέτρησης τουλάχιστον 0.1 m/s	ΝΑΙ		
	Διεύθυνση ανέμου: - Εύρος μέτρησης 0-359,9° - Ακρίβεια μέτρησης τουλάχιστον $\pm 3^\circ$ στα 10 m/s - Ανάλυση μέτρησης τουλάχιστον 0,1°	ΝΑΙ		
	Θερμοκρασία Αέρα: - Εύρος μέτρησης τουλάχιστον -40°C έως +80°C - Ακρίβεια μέτρησης τουλάχιστον $\pm 0.3^\circ\text{C}$ @ 20°C - Ανάλυση μέτρησης τουλάχιστον 0.1oC	ΝΑΙ		
	Σχετική υγρασία: - Εύρος μέτρησης 0-100% - Ακρίβεια μέτρησης τουλάχιστον $\pm 3\%$ @ 20C (0%-90% RH) - Ανάλυση μέτρησης τουλάχιστον 1%	ΝΑΙ		
	Βαρομετρική πίεση: - Εύρος μέτρησης 300 to 1100 hPa - Ακρίβεια μέτρησης τουλάχιστον ± 0.5 hPa @ 25°C - Ανάλυση μέτρησης τουλάχιστον 0.1 hPa	ΝΑΙ		
	Βροχόπτωση: - Εύρος μέτρησης 0-200 mm/hr - Ακρίβεια μέτρησης τουλάχιστον 5% - Ανάλυση μέτρησης τουλάχιστον 0.01mm	ΝΑΙ		

Ασύρματη Ζεύξη

Ασύρματοι Πομποδέκτες

A/A	ΠΡΟΔΙΑΓΡΑΦΗ	ΑΠΑΙΤΗΣΗ	ΑΠΑΝΤΗΣΗ	ΠΑΡΑΠΟΜΠΗ
	Δυνατότητα διαμόρφωσης από το χρήστη ως Access Points ή Client	ΝΑΙ		
	Συχνότητα Λειτουργίας Ευρείας Ζώνης στα 5GHz	ΝΑΙ		
	Λειτουργία με πρωτόκολλο TDMA για ασύρματα δίκτυα εξωτερικού περιβάλλοντος με υποστήριξη έξυπνου polling συσκευών, ενσωματωμένη υπηρεσία προτεραιότητας πακέτων με εγγυημένο ρυθμό μετάδοσης (QoS)	ΝΑΙ		
	Υποστήριξη ρυθμών μετάδοσης μέχρι και 450Mbps τουλάχιστον	ΝΑΙ		

	Να διαθέτει χωριστό πομποδέκτη για λειτουργίες διαχείρισης (dedicated Wi-Fi Radio for Management)	ΝΑΙ		
	Υποστήριξη συνδέσεων μακράς απόστασης PtP (Σημείο προς Σημείο) και πολλαπλής πρόσβασης PtMP (Σημείο προς Πολλά Σημεία)	ΝΑΙ		
	Δυνατότητα επιλογής πλάτους καναλιών: ο PtP: 10, 20, 30, 40, 50, 60, 80 Μηz ο PtMP: 10, 20, 30, 40MHz	ΝΑΙ		
	Υποστήριξη λειτουργίας αυτόματης επιλογής καναλιού	ΝΑΙ		
	Υποστήριξη λειτουργίας ελέγχου ισχύος εκπομπής με αυτόματο ή χειροκίνητο τρόπο	ΝΑΙ		
	Υποστήριξη ασφάλειας WPA2	ΝΑΙ		
	Υπαρξη διαγνωστικών λυχνιών για διάγνωση κανονικής λειτουργίας, λειτουργία Ethernet, λειτουργία πομποδέκτη κ.α.	ΝΑΙ		
	Ελάχιστη θερμοκρασία λειτουργίας $\leq -20^{\circ}\text{C}$	ΝΑΙ		
	Μέγιστη θερμοκρασία λειτουργίας $\geq 50^{\circ}\text{C}$	ΝΑΙ		
	Συμμόρφωση με προδιαγραφές ασφαλείας CE, FCC, IC	ΝΑΙ		
	Να συνοδεύεται από ενσωματωμένη ή εξωτερική κεραία μεγάλου κέρδους κατάλληλη για υποστήριξη των απαιτούμενων ζεύξεων στα 5GHz με επαρκείς ρυθμούς μετάδοσης για τις υποστηριζόμενες εφαρμογές/συστήματα.	ΝΑΙ		
	Να συνοδεύεται από υδατοστεγές περίβλημα τύπου radome	ΝΑΙ		
	Να συνοδεύεται από τα απαιτούμενα υλικά συνδεσμολογίας και στήριξης	ΝΑΙ		
	Να συνοδεύεται σε περίπτωση εφαρμογής σε σημείο αναμετάδοσης προς 1 ή περισσότερες ζεύξεις με ισάριθμο αριθμό πομποδεκτών - κεραιών	ΝΑΙ		

Δικτυακός Μεταγωγέας & Τροφοδοτικό

Α/Α	ΠΡΟΔΙΑΓΡΑΦΗ	ΑΠΑΙΤΗΣΗ	ΑΠΑΝΤΗΣΗ	ΠΑΡΑΠΟΜΠΗ
	Να υποστηρίζει λειτουργίες δρομολόγησης, μεταγωγής και ηλεκτρικής τροφοδοσίας, με σκοπό να διασυνδέσει τα περιφερειακά σημεία συγκέντρωσης IP συσκευών, ανά θέση εγκατάστασης.	ΝΑΙ		
	Αρ. Θυρών: 5 x RJ45 των 10/100/1000 Mbps και 1 x SFP 1Gbps	ΝΑΙ		
	Μέγιστη κατανάλωση: 7W (χωρίς έξοδο POE)	ΝΑΙ		
	Ηλεκτρική τροφοδοσία: 24VDC, 3A	ΝΑΙ		
	Υποστήριξη εισόδων και εξόδων passive POE	ΝΑΙ		
	Θερμοκρασία λειτουργίας: $0^{\circ}\text{C} \sim 50^{\circ}\text{C}$	ΝΑΙ		

	Σχετική υγρασία: 10% - 90% (χωρίς συμπύκνωση)	ΝΑΙ		
	Ελάχιστη θερμοκρασία λειτουργίας <= -40οC	ΝΑΙ		
	Μέγιστη θερμοκρασία λειτουργίας >= 65οC	ΝΑΙ		
	Αντοχή σε ανεμοπίεση: 200Km/h	ΝΑΙ		
	Συμμόρφωση με προδιαγραφές ασφαλείας CE, FCC, IC	ΝΑΙ		
	Να συνοδεύεται από τα απαιτούμενα υλικά συνδεσμολογίας και στήριξης	ΝΑΙ		

ΜΕΡΟΣ Β- ΟΙΚΟΝΟΜΙΚΟ ΑΝΤΙΚΕΙΜΕΝΟ ΤΗΣ ΣΥΜΒΑΣΗΣ

Η εκτιμώμενη αξία της σύμβασης ανέρχεται στο ποσό των 661.071,98 € μη συμπεριλαμβανομένου ΦΠΑ 24% (εκτιμώμενη αξία συμπεριλαμβανομένου ΦΠΑ: 819.729,26 €, ΦΠΑ: 158.657,28 €).

Αμέσως παρακάτω παρουσιάζονται συγκεντρωτικός και αναλυτικός πίνακας ανά δράση:

Συγκεντρωτικός Πίνακας:

Αριθμός Δράσης	Περιγραφή Δαπάνης	Κατηγορία Δαπάνης	Συνολικό Κόστος (με 24% ΦΠΑ)
A	Πέντε (5) έξυπνοι σταθμοί ανάπαυσης (Smart benches)	Λογισμικό/ Εξοπλισμός/ Υπηρεσίες	56.730,00 €
B	Πέντε (5) έξυπνοι σταθμοί πληροφόρησης (Infokiosks)	Λογισμικό/ Εξοπλισμός/ Υπηρεσίες	91.666,36 €
Γ	Πέντε (5) οθόνες ψηφιακής σήμανσης (digital Signage)	Λογισμικό/ Εξοπλισμός/ Υπηρεσίες	96.608,40 €
Δ	Μία (1) έξυπνη διάβαση	Λογισμικό/ Εξοπλισμός/ Υπηρεσίες	41.230,00 €
E	Σύστημα Διαχείρισης Τελικού Προορισμού (DMS)	Λογισμικό/ Εξοπλισμός/ Υπηρεσίες	214.830,00 €
ΣΤ	Πληροφοριακό Σύστημα Πολιτικής Προστασίας για την Πυρασφάλεια περιοχών υψηλής σημασίας του οικισμού της Βεργίνας	Λογισμικό/ Εξοπλισμός/ Υπηρεσίες	318.664,50 €
Σύνολο			819.729,26 €

Αναλυτικός Πίνακας ΔΡΑΣΗΣ Α: Έξυπνοι σταθμοί ανάπαυσης – Smart Benches (Έξυπνα παγκάκια)

A/A	Περιγραφή Δαπάνης	Κατηγορία Δαπάνης	Ποσότητα	Μονάδα	Κόστος Μονάδας με 24% ΦΠΑ	Συνολικό Κόστος με 24% ΦΠΑ
Βασικός Εξοπλισμός						
1.1	Ενεργειακά αυτόνομος σταθμός ανάπαυσης	Εξοπλισμός	5	τεμ	8.990,00€	44.950,00€
Υπηρεσίες						
2.1	Εγκατάσταση εξοπλισμού	Υπηρεσίες	5	τεμ	1.488,00€	7.440,00€
2.2	Παραμετροποίηση εξοπλισμού	Υπηρεσίες	1	Κατ' αποκοπή	3.100,00€	3.100,00€
2.3	Εκπαίδευση	Υπηρεσίες	1	Κατ' αποκοπή	1.240,00€	1.240,00€
ΣΥΝΟΛΟ						56.730,00€

Αναλυτικός Πίνακας ΔΡΑΣΗΣ Β: Έξυπνοι σταθμοί πληροφόρησης (Info kiosks)

A/A	Περιγραφή Δαπάνης	Κατηγορία Δαπάνης	Ποσότητα	Μονάδα	Κόστος Μονάδας με 24% ΦΠΑ	Συνολικό Κόστος με 24% ΦΠΑ
1.	Infokiosk διαδραστικής πληροφόρησης εξωτερικού χώρου (οθόνης 55 ιντσών)	Εξοπλισμός	5	τεμ	14.741,24€	73.706,20€
2.	Εγκατάσταση εξοπλισμού	Υπηρεσίες	5	τεμ	1.517,76€	7.588,00€
3.	Λογισμικό διαχείρισης περιεχομένου υλικού πολυμέσων	Λογισμικό/ Εφαρμογές	1	τεμ	3.162,00€	3.162,00€
4.	Εικαστική σχεδίαση 4 X Templates για διαφορετικά είδη περιεχομένου	Υπηρεσίες	4	Κατ' αποκοπή	379,44€	1.517,76€
5.	Εκπαίδευση	Υπηρεσίες	1	Κατ' αποκοπή	1.138,32€	1.138,32€
6.	Μηνιαία συντήρηση λογισμικού διαχείρισης υλικού πολυμέσων – αναβαθμίσεις (περιλαμβάνει συντήρηση 24 μήνες)	Υπηρεσίες	24	μ	189,72€	4.553,28€
ΣΥΝΟΛΟ						91.666,36€

Αναλυτικός Πίνακας ΔΡΑΣΗΣ Γ: Οθόνες ψηφιακής σήμανσης (Digital signage)

A/A	Περιγραφή Δαπάνης	Κατηγορία Δαπάνης	Ποσότητα	Μονάδα	Κόστος Μονάδας με 24% ΦΠΑ	Συνολικό Κόστος με 24% ΦΠΑ
1.	Έγχρωμη γιγαντοοθόνη προβολής εξωτερικού χώρου. Διαστάσεις οθόνης 2.44 X 1.6 μέτρα.	Εξοπλισμός	5	τεμ	15.190,00€	75.950,00€
2.	Εγκατάσταση εξοπλισμού	Υπηρεσίες	5	τεμ	1.822,80€	9.114,00€
3.	Λογισμικό διαχείρισης	Λογισμικό/ Εφαρμογές	1	τεμ	3.038,00€	3.038,00€
4.	Εικαστική σχεδίαση 4 X Templates για διαφορετικά είδη περιεχομένου	Υπηρεσίες	4	Κατ' αποκοπή	729,12€	2.916,48€
5.	Εκπαίδευση	Υπηρεσίες	1	Κατ' αποκοπή	1.215,20€	1.215,20€
6.	Μηνιαία συντήρηση λογισμικού διαχείρισης υλικού πολυμέσων – αναβαθμίσεις (περιλαμβάνει συντήρηση 24 μήνες)	Υπηρεσίες	24	μ	182,28€	4.374,72€
ΣΥΝΟΛΟ						96.608,40 €

Αναλυτικός Πίνακας ΔΡΑΣΗΣ Δ: Έξυπνη Διάβαση

A/A	Περιγραφή Δαπάνης	Κατηγορία Δαπάνης	Ποσότητα	Μονάδα	Κόστος Μονάδας με 24% ΦΠΑ	Συνολικό Κόστος με 24% ΦΠΑ
-----	-------------------	-------------------	----------	--------	---------------------------	----------------------------

1. Έξυπνη διάβαση πεζών						
1.1	Έξυπνη διάβαση πεζών που αποτελείται από: -1x κύρια μονάδα έξυπνης διάβασης -2x φωτεινές πινακίδες -16x φωτεινές συσκευές σήμανσης τύπου LED οδοστρώματος και πεζοδρομίου -2x κάμερες (1 ανά πλευρά) 1x αισθητήρας ανίχνευσης οχημάτων	Εξοπλισμός	1	τεμ	11.036,00€	11.036,00€
1.2	Λογισμικό διαχείρισης έξυπνης διάβασης	Λογισμικό	1	Κατ' αποκοπή	3.100,00€	3.100,00€
1.3	Εγκατάσταση και θέση σε λειτουργία	Υπηρεσίες	1	τεμ	4.340,00€	4.340,00€
Υποσύνολο						18.476,00€
2. Έξυπνο σύστημα ασφάλειας κυκλοφορίας						
2.1	Υψηλής ευκρίνειας και ευρυγώνια κάμερα τοποθετημένη στη διάβαση πεζών με γωνία θέασης και στις δύο πλευρές κατευθύνσεων ανίχνευσης πεζών	Εξοπλισμός	1	τεμ	3.410,00€	3.410,00€
2.2	Αυτόματη οπίσθια φωτεινή ανακλαστική πινακίδα	Εξοπλισμός	1	τεμ	930,00€	930,00€
2.3	Φωτεινές συσκευές σήμανσης τύπου LED οδοστρώματος και πεζοδρομίου που ανάβουν με την παρουσία πεζού στη διάβαση	Εξοπλισμός	1	τεμ	434,00€	434,00€
2.4	Εγκατάσταση και θέση σε λειτουργία	Υπηρεσίες	1	τεμ	1.116,00€	1.116,00€
Υποσύνολο						5.890,00€
3. Έξυπνο σύστημα συλλογής στατιστικών κυκλοφορίας						
3.1	Έξυπνη συλλογή στατιστικών κυκλοφορίας που αφορά σε: Καταμέτρηση οχημάτων από απόσταση 5 έως 20 μέτρων Ταξινόμηση οχημάτων Τρέχουσα & μέση ταχύτητα οχήματος Στατιστικά στοιχεία κατεύθυνσης	Εξοπλισμός	1	τεμ	8.060,00€	8.060,00€
3.2	Εγκατάσταση και παραμετροποίηση	Υπηρεσίες	1	τεμ	1.364,00€	1.364,00€
Υποσύνολο						9.424,00€
4. Έξυπνο σύστημα περιβαλλοντικών μετρήσεων						

4.1	Σταθμός μέτρησης περιβαλλοντικών παραμέτρων που αποτελείται από: Αισθητήρας/ες καταμέτρησης μικροσωματιδίων PM 2.5, PM 10: 0 - 1000μg/m3. Αισθητήρας/ες καταμέτρησης θερμοκρασίας, υγρασίας και ατμοσφαιρικής πίεσης Λογισμικό διαχείρισης περιβαλλοντικών μετρήσεων	Εξοπλισμός/ Λογισμικό	1	τεμ	5.580,00€	5.580,00€
4.2	Εγκατάσταση, παραμετροποίηση λογισμικού και θέση σε λειτουργία	Υπηρεσίες	1	τεμ	1.860,00€	1.860,00€
Υποσύνολο						7.440,00 €
ΣΥΝΟΛΟ						41.230,00 €

Αναλυτικός Πίνακας ΔΡΑΣΗΣ Ε: Σύστημα Διαχείρισης Τελικού Προορισμού (DMS)

A/A	Περιγραφή Δαπάνης	Κατηγορία Δαπάνης	Ποσότητα	Μονάδα	Κόστος ανά μονάδα με ΦΠΑ	Συνολικό Κόστος με ΦΠΑ
1.1	Μελέτη Εφαρμογής	Υπηρεσίες	1	α/μ	4.340,00€	4.340,00€
1.2	Συλλογή περιεχομένου, Συγγραφή σεναρίων πολυμεσικού περιεχομένου, Μετάφραση	Υπηρεσίες	10	α/μ	4.340,00€	43.400,00€
1.3	Διαδικτυακή Πύλη	Υπηρεσίες	5	α/μ	4.340,00€	21.700,00€
1.4	Τρισδιάστατη αναπαράσταση του Ανακτόρου και αφηγηματικό βίντεο (1 τεμ.)	Υπηρεσίες	14	α/μ	4.340,00€	60.760,00€
1.5	Video 2d Animation Ταφής	Υπηρεσίες	8	α/μ	4.340,00€	34.720,00€
1.6	Βίντεο "Αποκαλύπτοντας την ιστορία"	Υπηρεσίες	3	α/μ	4.340,00€	13.020,00€
1.7	Εφαρμογή ξενάγησης για κινητά με δυνατότητα επαύξησης	Υπηρεσίες	6	α/μ	4.340,00€	26.040,00€
Μερικό Σύνολο		Ανάπτυξη Υπηρεσιών				203.980,00€
2.1	Εγκατάσταση Εφαρμογών σε υπολογιστικό κέντρο	Υπηρεσίες Εγκατάστασης	1	α/μ	4.340,00€	4.340,00€
Μερικό Σύνολο		Υπηρεσίες Εγκατάστασης				4.340,00€
3.1	Υπηρεσίες Εκπαίδευσης	Υπηρεσίες Εκπαίδευσης	0,5	α/μ	4.340,00€	2.170,00€

Μερικό Σύνολο		Υπηρεσίες Εκπαίδευσης				2.170,00€
4.1	Πιλοτική Λειτουργία	Υπηρεσίες Πιλοτικής	1	α/μ	4.340,00€	4.340,00€
Μερικό Σύνολο		Υπηρεσίες Πιλοτικής				4.340,00€
ΣΥΝΟΛΟ						214.830,00€

Αναλυτικός Πίνακας ΔΡΑΣΗΣ ΣΤ: Πληροφοριακό Σύστημα Πολιτικής Προστασίας για την Πυρασφάλεια περιοχών υψηλής σημασίας του οικισμού της Βεργίνας

Πυρανίχνευση (Βεργίνα)				
Α/Α	Περιγραφή Δαπάνης	Ποσότητα	Κόστος ανά μονάδα με ΦΠΑ	Συνολικό Κόστος με ΦΠΑ
1	Κεντρικό Λογισμικό	1		
1.1	Λογισμικό Συντονισμού και διαχείρισης κρίσεων που περιλαμβάνει: <ul style="list-style-type: none"> - Διαχείριση Οργανισμού - Διαχείριση Επιχειρησιακών Πόρων - Διαχείριση Κινητών Πόρων (Mobile Workforce Management for 20 Mobiles) - Ανταλλαγή Μηνυμάτων Χρηστών - Διαχείριση Επαφών - Διαχείριση Σχεδίων από Φυσικές και Τεχνολογικές Καταστροφές - Διαχείριση Περιστατικών - Συνεργατικό Περιβάλλον - Collaboration - Διαλειτουργικότητα με Φορείς Δημόσιας Ασφάλειας -Ειδοποιήσεις Σεισμών - Άδειες 3D GIS - Οδικό δίκτυο, σημεία ενδιαφέροντος κλπ. 	1	162.672,50€	162.672,50€
1.2	Έξυπνα κινητά	10	372,00€	3.720,00€
1.3	Μετάπτωση Δεδομένων και παραμετροποίηση	1	12.400,00€	12.400,00€
1.4	Φιλοξενία σε Cloud (ανά έτος)	2	7.440,00€	14.880,00€
1.5	Κέντρο Ελέγχου (Εξοπλισμός): 2 Η/Υ διαχείρισης (client), Videowall (2 x monitor 49")	1	6.200,00€	6.200,00€
1.6	Υπηρεσίες εγκατάστασης κεντρικού Συστήματος	1	2.480,00€	2.480,00€
1.7	Υπηρεσίες εκπαίδευσης συνολικού συστήματος	1	6.200,00€	6.200,00€
2	Έγκαιρη Ανίχνευση και Διαχείριση Δασικών Πυρκαγιών			

2.1	Ιστός 3μ εξοπλισμένος με: - 1 Κάμερα PTZ με αλγόριθμο ανίχνευσης καπνού δασικών πυρκαγιών εμβέλειας 10km τουλάχιστον - 1 Κάμερα PTZ Επιτήρησης για οπτική επιβεβαίωση - Μετεωρολογικό Σταθμό - Άδεια λογισμικού ανίχνευσης πυρκαγιάς (ανά πυλώνα)	1	68.200,00€	68.200,00€
2.2	Κέντρο Ελέγχου (Εξοπλισμός-Λογισμικό) που περιλαμβάνει: - Λογισμικό Διαχείρισης Συστήματος και Video (NMS+VMS) - Διασύνδεση με το κεντρικό σύστημα - Κεντρικό Εξυπηρετητή (server) με UPS	1	27.280,00€	27.280,00€
2.3	Μεταφορά και εγκατάσταση Ιστού	1	2.480,00€	2.480,00€
2.4	Έργα Ηλεκτρολόγου Μηχανικού (εγκαταστάσεις-συνδέσεις εξοπλισμού καμερών, μετεωρολογικού σταθμού, τηλεπικοινωνίες και δομημένη καλωδίωση)	1	4.960,00€	4.960,00€
2.5	Υπηρεσία Κέντρου Λήψης σημάτων (ανά έτος)	2	496,00€	992,00€
2.6	Υπηρεσία παραμετροποίησης και βελτιστοποίησης Λογισμικών	1	6.200,00€	6.200,00€
ΣΥΝΟΛΟ				318.664,50€

ΠΑΡΑΡΤΗΜΑ ΙΙ – Ειδική Συγγραφή Υποχρεώσεων

ΑΡΘΡΟ 1: ΕΚΤΕΛΕΣΗ ΠΡΟΜΗΘΕΙΑΣ ΚΑΙ ΕΓΚΑΤΑΣΤΑΣΗΣ ΕΞΟΠΛΙΣΜΟΥ

- i. Καθ' όλη τη διάρκεια εκτέλεσης της προμήθειας, ο Ανάδοχος θα πρέπει να συνεργάζεται στενά με την Αναθέτουσα Αρχή, υποχρεούται δε να λαμβάνει υπόψη του οποιοσδήποτε παρατηρήσεις της σχετικά με την εκτέλεσή της.
- ii. Ο Ανάδοχος οφείλει να ενεργεί με επιμέλεια και φροντίδα, ώστε να εμποδίζει πράξεις ή παραλείψεις, που θα μπορούσαν να έχουν αποτέλεσμα αντίθετο με το συμφέρον της Αναθέτουσας Αρχής.
- iii. Ο Ανάδοχος δεν δικαιούται να εκχωρεί τη σύμβαση σε οποιοδήποτε τρίτο, ούτε να αναθέτει υπεργολαβικά σε τρίτους μέρος ή το σύνολο του αντικειμένου της Σύμβασης, πλην όσων έχει δηλώσει στην προσφορά του, ούτε να υποκαθίσταται από τρίτο, χωρίς την προηγούμενη έγγραφη έγκριση της Αναθέτουσας Αρχής, η οποία δίδεται, κατά την απόλυτη κρίση της, σε όλως εξαιρετικές περιπτώσεις. Σε περίπτωση εκχώρησης, υπεργολαβίας κλπ., ο Ανάδοχος είναι υποχρεωμένος να προσκομίζει στην Αναθέτουσα Αρχή τα σχετικά συμφωνητικά σε πρώτη αίτηση αυτής. Σε καμία δε ανάλογη περίπτωση ο Ανάδοχος δεν απαλλάσσεται από τις συμβατικές του υποχρεώσεις και ευθύνες λόγω ανάθεσης εργασιών σε τρίτους ή εκχώρησης ή υπεργολαβίας, ούτε η Αναθέτουσα Αρχή συνδέεται συμβατικά με τα τρίτα αυτά πρόσωπα. Εάν το συμβατικό τίμημα εκχωρηθεί εν όλω ή εν μέρει σε Τράπεζα, κατά τα ως άνω, σε περίπτωση που, για λόγους που άπτονται στις συμβατικές σχέσεις μεταξύ των συμβαλλομένων μερών, δεν προκύψει εν όλω ή εν μέρει υπέρ της Τράπεζας το εκχωρούμενο τίμημα (ενδεικτικά αναφέρονται έκπτωση Αναδόχου, απομείωση συμβατικού τιμήματος, αναστολή εκτέλεσης της σύμβασης, διακοπή σύμβασης, καταλογισμός ρητρών, συμβιβασμός κλπ.) η Αναθέτουσα Αρχή δεν έχει καμία ευθύνη έναντι της εκδόσεως Τράπεζας.

Η δυνατότητα εκχώρησης του συμβατικού τιμήματος γίνεται κατόπιν γνωμοδότησεως της Επιτροπής Παραλαβής και της γραπτής έγκρισης της Αναθέτουσας Αρχής.

- iv. Ο Ανάδοχος σε περίπτωση παράβασης οποιουδήποτε όρου της Σύμβασης ή της Διακήρυξης ή της Προσφοράς του, έχει υποχρέωση να αποζημιώσει την Αναθέτουσα Αρχή ή και το Ελληνικό Δημόσιο, για κάθε θετική και αποθετική ζημία που προκάλεσε με αυτήν την

παράβαση εξ οιασδήποτε αιτίας και αν προέρχεται, αλλά μέχρι το ύψος του ποσού της Σύμβασης.

- v. Ο Ανάδοχος οφείλει να εκτελεί τα καθήκοντα που αναλαμβάνει σύμφωνα με τους όρους της σύμβασης, της διακήρυξης, της απόφασης κατακύρωσης και της προσφοράς του, διαφορετικά υποχρεούται να αποζημιώσει κατά νόμο την Αναθέτουσα Αρχή. Οι πιο πάνω όροι ερμηνεύονται σύμφωνα με την καλή πίστη και αλληλοσυμπληρώνονται με σκοπό την καλύτερη εκτέλεση της προμήθειας από τον Ανάδοχο. Ωστόσο, σε περίπτωση αντίφασης ή ασυμφωνίας μεταξύ τους, εφαρμόζονται και ισχύουν κατά σειρά προτεραιότητας το κείμενο της σύμβασης, η παρούσα διακήρυξη, η απόφαση κατακύρωσης και η τεχνική και οικονομική προσφορά του Αναδόχου.
- vi. Ο Ανάδοχος εγγυάται προς την Αναθέτουσα Αρχή ότι η προμήθεια και η εγκατάσταση του εξοπλισμού θα εκτελεσθεί σύμφωνα με τους όρους και προϋποθέσεις της Σύμβασης και ότι τα υπό προμήθεια προϊόντα θα πληρούν όλες τις ιδιότητες και χαρακτηριστικά που προβλέπονται στη Σύμβαση αυτή και θα στερούνται οποιωνδήποτε ελαττωμάτων (οφειλομένων ενδεικτικά σε ελλιπή σχεδίαση, πλημμελή κατασκευή, ελαττωματικά υλικά, μη απόδοση της φωτεινότητας κατά την λειτουργία του εξοπλισμού, απορρόφηση ισχύος μεγαλύτερη από την προβλεπόμενη στις τεχνικές προδιαγραφές, κ.λπ.) και ότι θα ανταποκρίνονται στις προδιαγραφές, λειτουργίες, αποτελέσματα και ιδιότητες, όπως αυτές προδιαγράφονται στη Διακήρυξη.
- vii. Ο Ανάδοχος εγγυάται προς την Αναθέτουσα Αρχή ότι όλος ο εξοπλισμός θα είναι κατά την παράδοσή του καινούργιος και θα συνοδεύεται από όλα τα απαραίτητα πιστοποιητικά σύμφωνα με τα αναγραφόμενα στο Παράρτημα Ι, της παρούσας
- viii. Ο Ανάδοχος είναι υποχρεωμένος για οποιασδήποτε τεχνική υποστήριξη της προμήθειας, καθώς και για εύρυθμη και ομαλή λειτουργία αυτού για διάστημα δύο (2) ετών από την παράδοση του έργου:

Ο Ανάδοχος υποχρεούται να προσφέρει υπηρεσίες Εγγύησης και Υποστήριξης για δύο έτη για τα πληροφοριακά συστήματα και τα υποσυστήματά τους.

Το χρονικό διάστημα για εγγύηση καλής λειτουργίας ορίζεται σε δύο (2) έτη για το σύνολο του έργου από την ημέρα που θα τεθεί σε πλήρη λειτουργία.

Κατά την περίοδο εγγύησης καλής λειτουργίας του συστήματος, οι προσφερόμενες υπηρεσίες του Αναδόχου είναι οι παρακάτω:

- Διασφάλιση καλής λειτουργίας του εξοπλισμού, πύλης και των υποσυστημάτων της
- Αποκατάσταση των ανωμαλιών λειτουργίας του λογισμικού εφαρμογών (bugs). Κατόπιν έγγραφης ειδοποίησης ή με αποστολή email από τον Δήμο, ο Ανάδοχος είναι υποχρεωμένος να επιλύει τα προβλήματα εντός εύλογου διαστήματος από την αναγγελία εφόσον αυτά δεν έχουν προκύψει από κακόβουλες ή άστοχες παρεμβάσεις τρίτων
- Παράδοση – εγκατάσταση τυχόν νέων εκδόσεων του λογισμικού εφαρμογών.

Η επικοινωνία του Αναδόχου με τον Δήμο θα πραγματοποιείται:

- μέσω τηλεφωνικής επικοινωνίας των υπηρεσιών του Δήμου με τον Ανάδοχο για παροχή τεχνικών πληροφοριών ή οδηγιών με σκοπό τη βέλτιστη χρήση του ΠΣ κάθε εργάσιμη ημέρα (Δευτέρα έως Παρασκευή) και κατά τις εργάσιμες ώρες του Δήμου,
- με επιτόπια (on-site) εργασία στους χώρους του Δήμου, όταν αυτό κρίνεται απαραίτητο και από τις δύο πλευρές.

Η πραγματοποίηση των αναβαθμίσεων/ ενημερώσεων των εκδόσεων των πληροφοριακών συστημάτων:

- αποκλειστικά από τον Ανάδοχο,
- σε χρονική στιγμή και διάρκεια τέτοια που δεν θα επηρεάζεται η απρόσκοπτη και ομαλή λειτουργία των πληροφοριακών συστημάτων.

Τέλος, η παροχή των παραπάνω υπηρεσιών πρέπει να πραγματοποιείται:

- με τρόπο ώστε να διασφαλίζεται η απρόσκοπτη λειτουργία των πληροφοριακών συστημάτων του Δήμου,
- με σεβασμό και τήρηση τόσο των κανόνων δεοντολογίας όσο και της εθνικής και διεθνούς νομοθεσίας περί προστασίας δεδομένων προσωπικού χαρακτήρα,
- με σεβασμό και τήρηση των πρακτικών ασφάλειας όπως αυτές αναφέρονται στο σχετικό τμήμα της παρούσης τεχνικής περιγραφής.

- ix. Σε περίπτωση που ο Ανάδοχος είναι ένωση/ κοινοπραξία, τα μέλη της είναι από κοινού και εις ολόκληρον υπεύθυνα έναντι της Αναθέτουσας Αρχής για την εκπλήρωση όλων των

υποχρεώσεών τους που απορρέουν από την σύμβαση. Τυχόν υφιστάμενες μεταξύ τους συμφωνίες περί κατανομής των ευθυνών τους έχουν ισχύ μόνον στις εσωτερικές τους σχέσεις και σε καμία περίπτωση δεν είναι δυνατόν να προβληθούν έναντι της Αναθέτουσας Αρχής ως λόγος απαλλαγής του ενός μέλους από τις ευθύνες και τις υποχρεώσεις του άλλου ή των άλλων μελών για την ολοκλήρωση του Έργου. Εάν κατά τη διάρκεια της εκτέλεσης της Σύμβασης, οποιαδήποτε από τα μέλη της ένωσης/ κοινοπραξίας, εξαιτίας ανικανότητας για οποιοδήποτε λόγο ή λόγω ανωτέρας βίας, δεν μπορεί να ανταποκριθεί στις υποχρεώσεις του, τα υπόλοιπα μέλη συνεχίζουν να έχουν την ευθύνη ολοκλήρωσης της σύμβασης με τους ίδιους όρους.

- x. Ο Ανάδοχος ορίζει εκπρόσωπό του να τον εκπροσωπεί έναντι της Αναθέτουσας Αρχής και να ενεργεί κατ' εντολή και για λογαριασμό του για όλα τα ζητήματα που σχετίζονται με τη σύμβαση. Αλλαγή προσώπου ή διεύθυνσης του εκπροσώπου αναφέρεται γραπτά στην Αναθέτουσα Αρχή και ισχύει μετά από τη γραπτή έγκριση αυτής. Ο εκπρόσωπος του Αναδόχου είναι, μεταξύ άλλων, εξουσιοδοτημένος να τον αντιπροσωπεύει σε όλα τα θέματα που αφορούν τη σύμβαση και να διευθετεί για λογαριασμό του οποιαδήποτε διαφορά προκύπτει ή σχετίζεται με τη σύμβαση, συμμετέχοντας, όποτε και όπου κληθεί σε συναντήσεις με τα αρμόδια για την παρακολούθηση και τον έλεγχο όργανα της Αναθέτουσας Αρχής.
- xi. Ο Ανάδοχος θα είναι πλήρως και αποκλειστικά μόνος υπεύθυνος για την τήρηση της ισχύουσας νομοθεσίας ως προς το απασχολούμενο από αυτόν προσωπικό για την εκτέλεση των υποχρεώσεων της σύμβασης. Η Αναθέτουσα Αρχή δεν έχει υποχρέωση καταβολής αποζημίωσης για υπερωριακή απασχόληση ή οποιαδήποτε άλλη αμοιβή στο προσωπικό του Αναδόχου ή τρίτων.
- xii. Ο Ανάδοχος εγγυάται για τη διάθεση του αναφερομένου στην προσφορά του, επιστημονικού και λοιπού προσωπικού, καθώς επίσης και συνεργατών, που θα διαθέτουν την απαιτούμενη εμπειρία, τεχνογνωσία και ικανότητα, ώστε να ανταποκριθούν πλήρως στις απαιτήσεις της σύμβασης, υπόσχεται δε και βεβαιώνει ότι θα επιδεικνύουν πνεύμα συνεργασίας κατά τις επαφές τους με τις αρμόδιες υπηρεσίες και τα στελέχη της Αναθέτουσας Αρχής ή των εκάστοτε υποδεικνυομένων από αυτήν προσώπων. Σε αντίθετη περίπτωση, η Αναθέτουσα Αρχή δύναται να ζητήσει την αντικατάσταση μέλους του προσωπικού του Αναδόχου, οπότε ο Ανάδοχος οφείλει να προβεί σε αντικατάσταση με άλλο πρόσωπο, ανάλογης εμπειρίας και προσόντων.
- xiii. Σε περίπτωση ανωτέρας βίας, η απόδειξη αυτής βαρύνει εξ' ολοκλήρου τον Ανάδοχο.
- xiv. Η Αναθέτουσα Αρχή απαλλάσσεται από κάθε ευθύνη και υποχρέωση από τυχόν ατύχημα ή από κάθε άλλη αιτία κατά την εκτέλεση της προμήθειας. Σε περίπτωση οποιασδήποτε παράβασης ή ζημίας που προκληθεί σε τρίτους από τα φυσικά πρόσωπα που απασχολεί ο Ανάδοχος ή οι υπεργολάβοι αυτού, υποχρεούται ο Ανάδοχος μόνος αυτός προς αποκατάστασή της.

ΑΡΘΡΟ 2: ΥΠΟΧΡΕΩΣΕΙΣ ΑΝΑΔΟΧΟΥ ΩΣ ΠΡΟΣ ΤΗΝ ΑΣΦΑΛΕΙΑ ΠΡΟΪΟΝΤΩΝ, ΕΓΚΑΤΑΣΤΑΣΕΩΝ ΚΑΙ ΠΡΟΣΩΠΩΝ

- i. Ο Ανάδοχος, σε περίπτωση που με υπαιτιότητά του προκληθεί ζημιά, φθορά ή απώλεια σε υλικό ή τμήμα υλικού, στην Αναθέτουσα Αρχή κατά την εκτέλεση της σύμβασης, υποχρεούται σε πλήρη αποκατάσταση ή ακόμη και αντικατάστασή του.
- ii. Ο Ανάδοχος υποχρεούται να λαμβάνει κάθε πρόσφορο μέτρο ασφάλειας και προστασίας για την αποτροπή ζημιών ή φθορών και είναι υπεύθυνος για κάθε ζημιά ή βλάβη προσώπων, πραγμάτων ή εγκαταστάσεων της Αναθέτουσας Αρχής του προσωπικού της ή τρίτων και για την αποκατάσταση κάθε τέτοιας βλάβης ή ζημίας που είναι δυνατόν να προξηνηθεί κατά ή επ' ευκαιρία της εκτέλεσης της προμήθειας από τον Ανάδοχο ή τους υπεργολάβους του, εφ' όσον οφείλεται σε πράξη ή παράλειψη αυτών ή σε ελάττωμα του εξοπλισμού.

ΑΡΘΡΟ 3: ΠΝΕΥΜΑΤΙΚΑ ΔΙΚΑΙΩΜΑΤΑ

- i. Ο Ανάδοχος διατηρεί την κυριότητα των παραδιδόμενων ειδών μέχρι την ημερομηνία Οριστικής Παραλαβής τους, οπότε η κυριότητα περιέρχεται ελεύθερη από κάθε βάρος και δικαίωμα τρίτου.
- ii. Ειδικότερα, τα δικαιώματα επί των προϊόντων λογισμικού που ο Ανάδοχος εγκαθιστά στον εξοπλισμό παραμένουν στους νόμιμους δικαιούχους τους. Με την οριστική παραλαβή, η Αναθέτουσα Αρχή αποκτά την άδεια χρήσης τους, υπό τους όρους και προϋποθέσεις που έχει νομίμως θέσει ο κατά περίπτωση κατασκευαστής τους.

- iii. Όλο το υλικό που πιθανόν αποκτάται, συγκεντρώνεται ή καταρτίζεται από τον Ανάδοχο κατά την εκτέλεση της Σύμβασης, όπως διαγράμματα, σχέδια κ.λπ. είναι εμπιστευτικά και ανήκουν στην απόλυτη ιδιοκτησία της Αναθέτουσας Αρχής. Ο Ανάδοχος, μόλις ολοκληρώσει την εκτέλεση της Σύμβασης, παραδίδει όλα τα έγγραφα και τα στοιχεία στην Αναθέτουσα Αρχή.
- iv. Ο προμηθευτής υποχρεούται να προβεί με δικές του δαπάνες και μέσα στις αναγκαίες τεχνολογικές ή άλλες μεταβολές του Εξοπλισμού, αντικαταστάσεις λογισμικού και σε κάθε άλλη απαραίτητη ή πρόσφορη ενέργεια, όταν αυτές επιβάλλονται για την προστασία των δικαιωμάτων τρίτων προσώπων, που αποδεδειγμένα ισχυρίζονται πως έχουν δικαίωμα επ' αυτών ή όταν η Αναθέτουσα Αρχή εμποδίζεται στην χρήση τους, λόγω αποδεδειγμένης ύπαρξης δικαιωμάτων τρίτων προσώπων επ' αυτών, παρέχοντας προϊόντα ίδιας αξίας, απόδοσης και λειτουργίας.
- v. Κατά τα λοιπά ισχύουν οι διατάξεις του ν.2121/1993 περί πνευματικής ιδιοκτησίας, όπως ισχύει σήμερα.
- vi. Σε περίπτωση άσκησης αγωγής ή ένδικου μέσου κατά της Αναθέτουσας Αρχής από τρίτο για οποιοδήποτε θέμα σχετικά με δικαιώματα επί του λογισμικού ή του εξοπλισμού, η Αναθέτουσα Αρχή οφείλει να ειδοποιήσει αμέσως και γραπτά με όλες τις απαραίτητες πληροφορίες τον Ανάδοχο, ο οποίος υποχρεούται να αμυνθεί, δικαστικά και εξωδικαστικά, για λογαριασμό της Αναθέτουσας Αρχής, έναντι του τρίτου. Σε κάθε περίπτωση, ο Ανάδοχος αφενός βαρύνεται με όλα τα έξοδα τα οποία θα κληθεί να καταβάλει η Αναθέτουσα Αρχή εξ αυτού του λόγου, συμπεριλαμβανομένης και κάθε δικαστικής δαπάνης ή αμοιβής δικηγόρων, αφετέρου υποχρεούται να αποζημιώσει την Αναθέτουσα Αρχή για κάθε θετική ή αποθετική ζημία που θα υποστεί από ενδεχόμενη αποδοχή της παραπάνω αγωγής ή του ένδικου μέσου.

ΑΡΘΡΟ 4: ΕΜΠΙΣΤΕΥΤΙΚΟΤΗΤΑ

- i. Ο προμηθευτής υποχρεούται να μην αποκαλύπτει εμπιστευτικές πληροφορίες που του δόθηκαν ή που ο ίδιος ανακάλυψε κατά τη διάρκεια ισχύος της Σύμβασης, ούτε να κοινοποιεί στοιχεία, έγγραφα και πληροφορίες των οποίων λαμβάνει γνώση σε σχέση με τη Σύμβαση ή εξαιτίας αυτής. Υποχρεούται επίσης να μεριμνά ώστε το προσωπικό του να δεσμεύεται με την παραπάνω υποχρέωση.
- ii. Ο προμηθευτής βαρύνεται από τις διατάξεις για το απόρρητο και την ασφάλεια επεξεργασίας προσωπικών δεδομένων (νόμος 2774/99 με τις τροποποιήσεις που έχουν ακολουθήσει, Οδηγία 1/2005 της Αρχής Προστασίας Δεδομένων Προσωπικού Χαρακτήρα).

ΑΡΘΡΟ 5: ΕΚΤΕΛΕΣΗ - ΠΑΡΑΔΟΣΗ ΚΑΙ ΠΑΡΑΛΑΒΗ ΑΝΤΙΚΕΙΜΕΝΟΥ ΠΡΟΜΗΘΕΙΑΣ

Η παραλαβή των υλικών γίνεται από επιτροπές, πρωτοβάθμιες ή και δευτεροβάθμιες, που συγκροτούνται σύμφωνα με την παρ. 11 περ. β του άρθρου 221 του Ν.4412/16 σύμφωνα με τα οριζόμενα στο άρθρο 208 του ως άνω νόμου. Κατά τη διαδικασία παραλαβής των υλικών διενεργείται ποσοτικός και ποιοτικός έλεγχος και εφόσον το επιθυμεί μπορεί να παραστεί και ο προμηθευτής. Ο ποιοτικός έλεγχος των υλικών γίνεται με μακροσκοπικό έλεγχο.

Η επιτροπή παραλαβής, μετά τους προβλεπόμενους ελέγχους συντάσσει πρωτόκολλα (μακροσκοπικό – οριστικό- παραλαβής του υλικού με παρατηρήσεις –απόρριψης των υλικών) σύμφωνα με την παρ.3 του άρθρου 208 του ν. 4412/16.

Τα πρωτόκολλα που συντάσσονται από τις επιτροπές (πρωτοβάθμιες – δευτεροβάθμιες) κοινοποιούνται υποχρεωτικά και στους αναδόχους.

Υλικά που απορρίφθηκαν ή κρίθηκαν παραληπτά με έκπτωση επί της συμβατικής τιμής, με βάση τους ελέγχους που πραγματοποίησε η πρωτοβάθμια επιτροπή παραλαβής, μπορούν να παραπέμπονται για επανεξέταση σε δευτεροβάθμια επιτροπή παραλαβής ύστερα από αίτημα του αναδόχου ή αυτεπάγγελτα σύμφωνα με την παρ. 5 του άρθρου 208 του ν.4412/16. Τα έξοδα βαρύνουν σε κάθε περίπτωση τον ανάδοχο.

Επίσης, εάν ο τελευταίος διαφωνεί με τα αποτελέσματα των εργαστηριακών εξετάσεων που διενεργήθηκαν από πρωτοβάθμιες ή δευτεροβάθμιες επιτροπές παραλαβής μπορεί να ζητήσει εγγράφως εξέταση κατ'έφεση των οικείων αντιδειγμάτων, μέσα σε ανατρεπτική προθεσμία είκοσι (20) ημερών από την γνωστοποίηση σε αυτόν των αποτελεσμάτων της αρχικής εξέτασης, με τον τρόπο που περιγράφεται στην παρ. 8 του άρθρου 208 του Ν.4412/16.

Το αποτέλεσμα της κατ'έφεση εξέτασης είναι υποχρεωτικό και τελεσίδικο και για τα δύο μέρη. Ο ανάδοχος δεν μπορεί να ζητήσει παραπομπή σε δευτεροβάθμια επιτροπή παραλαβής μετά τα αποτελέσματα της κατ'έφεση εξέτασης.

Να σημειωθεί ότι η οριστική παραλαβή των υλικών γίνεται μετά την εγκατάσταση και την έναρξη κανονικής λειτουργίας τους. Η οριστική παραλαβή γίνεται, επίσης, εντός δεκαπέντε (15) εργασιμών ημερών από την σχετική πρόσκληση. Η παραλαβή μπορεί να γίνεται τμηματικά, από την αρμόδια Επιτροπή Παραλαβής & Παρακολούθησης. Το ακριβές χρονοδιάγραμμα θα συμφωνηθεί μεταξύ της Υπηρεσίας και του Αναδόχου, πριν την υπογραφή της σύμβασης.

Αν η παραλαβή των υλικών και η σύνταξη του σχετικού πρωτοκόλλου δεν πραγματοποιηθεί από την επιτροπή παρακολούθησης και παραλαβής μέσα στον οριζόμενο από τη σύμβαση χρόνο, θεωρείται ότι η παραλαβή συντελέστηκε αυτοδίκαια, με κάθε επιφύλαξη των δικαιωμάτων του Δημοσίου και εκδίδεται προς τούτο σχετική απόφαση του αρμοδίου αποφαινομένου οργάνου, με βάση μόνο το θεωρημένο από την υπηρεσία που παραλαμβάνει τα υλικά αποδεικτικό προσκόμισης τούτων, σύμφωνα δε με την απόφαση αυτή η αποθήκη του φορέα εκδίδει δελτίο εισαγωγής του υλικού και εγγραφής του στα βιβλία της, προκειμένου να πραγματοποιηθεί η πληρωμή του αναδόχου.

Ανεξάρτητα από την, κατά τα ανωτέρω, αυτοδίκαιη παραλαβή και την πληρωμή του αναδόχου, πραγματοποιούνται οι προβλεπόμενοι από την σύμβαση έλεγχοι από επιτροπή που συγκροτείται με απόφαση του αρμοδίου αποφαινομένου οργάνου, στην οποία δεν μπορεί να συμμετέχουν ο πρόεδρος και τα μέλη της επιτροπής που δεν πραγματοποιήσει την παραλαβή στον προβλεπόμενο από την σύμβαση χρόνο. Η παραπάνω επιτροπή παραλαβής προβαίνει σε όλες τις διαδικασίες παραλαβής που προβλέπονται από την ως άνω παράγραφο 1 και το άρθρο 208 του ν. 4412/2016 και συντάσσει τα σχετικά πρωτόκολλα. Οι εγγυητικές επιστολές προκαταβολής και καλής εκτέλεσης δεν επιστρέφονται πριν από την ολοκλήρωση όλων των προβλεπόμενων από τη σύμβαση ελέγχων και τη σύνταξη των σχετικών πρωτοκόλλων

ΑΡΘΡΟ 6: ΕΓΓΥΗΜΕΝΗ ΛΕΙΤΟΥΡΓΙΑ ΠΡΟΜΗΘΕΙΑΣ

Κατά την περίοδο της εγγυημένης λειτουργίας, ο Ανάδοχος ευθύνεται για την καλή λειτουργία του αντικειμένου της προμήθειας. Επίσης, οφείλει κατά τον χρόνο της εγγυημένης λειτουργίας να προβαίνει στην προβλεπόμενη συντήρηση και να αποκαταστήσει οποιαδήποτε βλάβη με τρόπο και σε χρόνο που περιγράφεται στις τεχνικές προδιαγραφές και στα λοιπά τεύχη της σύμβασης.

Για την παρακολούθηση της εκπλήρωσης των συμβατικών υποχρεώσεων του αναδόχου η επιτροπή παρακολούθησης και παραλαβής ή η ειδική επιτροπή που ορίζεται για τον σκοπό αυτόν από την αναθέτουσα αρχή προβαίνει στον απαιτούμενο έλεγχο της συμμόρφωσης του αναδόχου στα προβλεπόμενα στην σύμβαση για την εγγυημένη λειτουργία καθ' όλον τον χρόνο ισχύος της τηρώντας σχετικά πρακτικά. Σε περίπτωση μη συμμόρφωσης του αναδόχου προς τις συμβατικές του υποχρεώσεις, επιτροπή εισηγείται στο αποφαινομένο όργανο της σύμβασης την έκπτωση του αναδόχου.

Μέσα σε ένα (1) μήνα από τη λήξη του προβλεπόμενου χρόνου της εγγυημένης λειτουργίας η ως άνω επιτροπή συντάσσει σχετικό πρωτόκολλο παραλαβής της εγγυημένης λειτουργίας, στο οποίο αποφαίνεται για την συμμόρφωση του αναδόχου στις απαιτήσεις της σύμβασης. Σε περίπτωση μη συμμόρφωσης, ολικής ή μερικής, του αναδόχου, το συλλογικό όργανο μπορεί να προτείνει την ολική ή μερική κατάπτωση της εγγυήσεως καλής λειτουργίας που προβλέπεται στο άρθρο 4.1.2 της παρούσας. Το πρωτόκολλο εγκρίνεται από το αρμόδιο αποφαινομένο όργανο

ΑΡΘΡΟ 7: ΤΡΟΠΟΣ ΠΛΗΡΩΜΗΣ

Όπως άρθρο 5.1.

ΠΑΡΑΡΤΗΜΑ ΙΙΙ – ΕΕΕΣ

Ο (υπό) φάκελος των δικαιολογητικών συμμετοχής περιλαμβάνει το Ευρωπαϊκό Ενιαίο Έγγραφο Σύμβασης (Ε.Ε.Ε.Σ) σύμφωνα με το άρθρο 79 του ν. 4412/2016 και υποβάλλεται σύμφωνα με τις ακόλουθες προβλέψεις:

α. Η Αναθέτουσα Αρχή:

1. Δημιουργεί μέσα από την ιστοσελίδα: <https://ec.europa.eu/growth/tools-databases/espdp/filter?lang=el> το Ε.Ε.Ε.Σ που καλύπτει τις ανάγκες της παρούσας διακήρυξης, συμπληρώνοντας και επιλέγοντας τα κατάλληλα πεδία.

2. Στο τέλος της διαδικασίας δημιουργίας του Ε.Ε.Ε.Σ, επιλέγει εξαγωγή.

3. Το αρχείο που εξάγεται είναι σε μορφή .xml και δεν είναι αναγνώσιμο (δεν «ανοίγει» με κάποιο γνωστό πρόγραμμα που έχουμε στους Η/Υ). Το αρχείο αυτό το αναρτά στο ΕΣΗΔΗΣ μαζί με τα υπόλοιπα έγγραφα της διακήρυξης.

β. Ο Οικονομικός Φορέας:

1. Πρέπει να «κατεβάσει» το εν λόγω αρχείο από το ΕΣΗΔΗΣ, να το αποθηκεύσει στον Η/Υ του και να μεταβεί στην ιστοσελίδα: <https://ec.europa.eu/growth/tools-databases/espd/filter?lang=en>
Στην ιστοσελίδα αυτή, πρέπει να επιλέξει «Εισαγωγή Ε.Ε.Ε.Σ» και να «ανεβάσει» το αρχείο του συγκεκριμένου Ε.Ε.Ε.Σ του διαγωνισμού που «κατέβασε» από το ΕΣΗΔΗΣ.
 2. Στην ανωτέρω ιστοσελίδα, συμπληρώνει και επιλέγει ηλεκτρονικά, τα κατάλληλα πεδία που έχουν καθοριστεί από την Αναθέτουσα Αρχή, καθώς και τα πεδία με την ημερομηνία και τον τόπο σύνταξης. Αν είναι δυνατό, υπογράφει ψηφιακά στο κατάλληλο σημείο.
 3. Επιλέγει «Εκτύπωση». Το αρχείο εμφανίζεται σε εκτυπώσιμη μορφή και είναι πλέον δυνατή η εκτύπωση του με χρήση κάποιου προγράμματος εκτυπωτή σε μορφή .pdf. Σε περιβάλλον Microsoft Windows, το eE.E.E.Σ μπορεί να εκτυπωθεί ως αρχείο PDF μέσω του Chrome (έχει ήδη ενσωματωμένη λειτουργία εκτύπωσης PDF). Διαφορετικά, μπορεί να χρησιμοποιήσει οποιοδήποτε πρόγραμμα δημιουργίας αρχείων PDF που διατίθεται δωρεάν στο διαδίκτυο. Σε περιβάλλον Mac OSX ή Linux, το eE.E.E.Σ μπορεί να εκτυπωθεί από κάθε φυλλομετρητή.
 4. Υπογράφει ψηφιακά το αρχείο .pdf που εκτύπωσε (ακόμη κι αν το έχει υπογράψει ψηφιακά στην ιστοσελίδα).
 5. Υποβάλλει και το αυτό αρχείο του Ε.Ε.Ε.Σ τόσο σε μορφή .xml όσο και σε .pdf στο φάκελο της προσφοράς του με τα δικαιολογητικά συμμετοχής.
- γ. Η Επιτροπή διενέργειας του διαγωνισμού ,
Αξιολογεί το Ε.Ε.Ε.Σ είτε με τη χρήση του αρχείου .pdf, είτε με το ανέβασμα του αρχείου .xml στην ιστοσελίδα που το δημιούργησε (<https://ec.europa.eu/growth/toolsdatabases/espd/filter?lang=en>).
- Επισημαίνονται τα ακόλουθα, προκειμένου να αποφευχθούν πλημμέλειες κατά τη συμπλήρωση του Ε.Ε.Ε.Σ που επισύρουν τον αποκλεισμό του εκάστοτε οικονομικού φορέα από τη συνέχιση της διαγωνιστικής διαδικασίας:
- α. Στην περίπτωση που ένας οικονομικός φορέας συμμετέχει μόνος του στο διαγωνισμό και δεν στηρίζεται στις ικανότητες άλλων οντοτήτων προκειμένου να ανταποκριθεί στα κριτήρια επιλογής, συμπληρώνει και υποβάλλει ένα (1) Ε.Ε.Ε.Σ.
 - β. Στην περίπτωση που ένας οικονομικός φορέας συμμετέχει μόνος του στο διαγωνισμό, αλλά στηρίζεται στις ικανότητες μίας ή περισσότερων άλλων οντοτήτων προκειμένου να ανταποκριθεί στα κριτήρια επιλογής, πρέπει να μεριμνά ώστε η Αναθέτουσα Αρχή να λαμβάνει το δικό του Ε.Ε.Ε.Σ μαζί με χωριστό Ε.Ε.Ε.Σ, όπου παρατίθενται οι σχετικές πληροφορίες για κάθε μία από τις οντότητες στις οποίες στηρίζεται.
 - γ. Στην περίπτωση συμμετοχής στο διαγωνισμό από κοινού ομίλων οικονομικών φορέων (λ.χ ενώσεων, κοινοπραξιών, συνεταιρισμών κλπ), πρέπει να δίνεται, για κάθε έναν συμμετέχοντα οικονομικό φορέα, χωριστό Ε.Ε.Ε.Σ, στο οποίο παρατίθενται οι πληροφορίες που απαιτούνται στα μέρη II έως V αυτού.
 - δ. Αναφορικά με τη συμπλήρωση και υπογραφή του Ε.Ε.Ε.Σ ισχύουν τα ακόλουθα:
 - (1) Σε όλες τις περιπτώσεις, όπου περισσότερα από ένα φυσικά πρόσωπα είναι μέλη του διοικητικού, διευθυντικού ή εποπτικού οργάνου ενός οικονομικού φορέα ή έχουν εξουσία εκπροσώπησης, λήψης αποφάσεων ή ελέγχου σε αυτό, υποβάλλεται ένα Ευρωπαϊκό Ένιαίο Έγγραφο Σύμβασης (ΕΕΕΣ), το οποίο είναι δυνατό να φέρει μόνο την υπογραφή του κατά περίπτωση εκπροσώπου του οικονομικού φορέα ως προκαταρκτική απόδειξη των λόγων αποκλεισμού του άρθρου 2.2.3.1 της Διακήρυξης για το σύνολο των φυσικών προσώπων που είναι μέλη του διοικητικού, διευθυντικού ή εποπτικού οργάνου του ή έχουν εξουσία εκπροσώπησης, λήψης αποφάσεων ή ελέγχου σε αυτόν.
 - (2) Το ίδιο ισχύει και για τα τυχόν Ε.Ε.Ε.Σ που θα υποβληθούν σύμφωνα με τις προβλέψεις των παρ.2 (β-γ) του παρόντος άρθρου
 - (3) Κατά το στάδιο υποβολής των δικαιολογητικών κατακύρωσης, σύμφωνα με τη διαδικασία που περιγράφεται στο άρθρο 11, ο οικονομικός φορέας, εκτός των άλλων, οφείλει να υποβάλλει τα σχετικά νομιμοποιητικά έγγραφα εξουσιοδότησης του/των προσώπου/ων που συμπλήρωσαν και υπέβαλαν το Ε.Ε.Ε.Σ.
 - (4) Η ίδια διαδικασία ακολουθείται κατά το στάδιο υποβολής των δικαιολογητικών κατακύρωσης και για τα τυχόν Ε.Ε.Ε.Σ που θα υποβληθούν σύμφωνα με τις προβλέψεις των παραπάνω (β-γ) του παρόντος άρθρου.

ΔΗΜΟΣ ΒΕΡΟΙΑΣ**ΥΠΟΔΕΙΓΜΑ ΟΙΚΟΝΟΜΙΚΗΣ ΠΡΟΣΦΟΡΑΣ**

Της Διακήρυξης με ΑΔΑΜ

«Λύσεις Καινοτομίας για την ανάδειξη της Βεργίνας ως ιστορικού χώρου»

Στοιχεία Προσφέροντος:

Δ/ση:

Τηλέφωνο:

Fax:

Συγκεντρωτικός Πίνακας

Αριθμός Δράσης	Περιγραφή Δαπάνης	ΠΡΟΫΠΟΛΟΓΙΣΜΟΣ (χωρίς ΦΠΑ)	ΠΡΟΫΠΟΛΟΓΙΣΜΟΣ (με ΦΠΑ)
A	Πέντε (5) έξυπνοι σταθμοί ανάπαυσης (Smart benches)		
B	Πέντε (5) έξυπνοι σταθμοί πληροφόρησης (Infokiosks)		
Γ	Πέντε (5) οθόνες ψηφιακής σήμανσης (digital Signage)		
Δ	Μία (1) έξυπνη διάβαση		
E	Σύστημα Διαχείρισης Τελικού Προορισμού (DMS)		
ΣΤ	Πληροφοριακό Σύστημα Πολιτικής Προστασίας για την Πυρασφάλεια περιοχών υψηλής σημασίας του οικισμού της Βεργίνας		
Σύνολο			

Αναλυτικός Πίνακας ΔΡΑΣΗΣ A: Έξυπνοι σταθμοί ανάπαυσης – Smart Benches (Έξυπνα παγκάκια)

A/A	Περιγραφή Δαπάνης	Κατηγορία Δαπάνης	Ποσότητα	Μονάδα	Κόστος Μονάδας χωρίς ΦΠΑ	Συνολικό Κόστος χωρίς ΦΠΑ
Βασικός Εξοπλισμός						
1.1	Ενεργειακά αυτόνομος σταθμός ανάπαυσης	Εξοπλισμός	5	τεμ	€	€
Υπηρεσίες						
2.1	Εγκατάσταση εξοπλισμού	Υπηρεσίες	5	τεμ	€	€
2.2	Παραμετροποίηση εξοπλισμού	Υπηρεσίες	1	Κατ' αποκοπή	€	€
2.3	Εκπαίδευση	Υπηρεσίες	1	Κατ' αποκοπή	€	€
ΣΥΝΟΛΟ						€

Αναλυτικός Πίνακας ΔΡΑΣΗΣ B: Έξυπνοι σταθμοί πληροφόρησης (Info kiosks)

A/A	Περιγραφή Δαπάνης	Κατηγορία Δαπάνης	Ποσότητα	Μονάδα	Κόστος Μονάδας χωρίς ΦΠΑ	Συνολικό Κόστος χωρίς ΦΠΑ
-----	-------------------	-------------------	----------	--------	--------------------------	---------------------------

1.	Infokiosk διαδραστικής πληροφόρησης εξωτερικού χώρου (οθόνης 55 ιντσών)	Εξοπλισμός	5	τεμ	€	€
2.	Εγκατάσταση εξοπλισμού	Υπηρεσίες	5	τεμ	€	€
3.	Λογισμικό διαχείρισης περιεχομένου υλικού πολυμέσων	Λογισμικό/ Εφαρμογές	1	τεμ	€	€
4.	Εικαστική σχεδίαση 4 X Templates για διαφορετικά είδη περιεχομένου	Υπηρεσίες	4	Κατ' αποκοπή	€	€
5.	Εκπαίδευση	Υπηρεσίες	1	Κατ' αποκοπή	€	€
6.	Μηνιαία συντήρηση λογισμικού διαχείρισης υλικού πολυμέσων – αναβαθμίσεις (περιλαμβάνει συντήρηση 24 μήνες)	Υπηρεσίες	24	μ	€	€
ΣΥΝΟΛΟ						€

Αναλυτικός Πίνακας ΔΡΑΣΗΣ Γ: Οθόνες ψηφιακής σήμανσης (Digital signage)

A/A	Περιγραφή Δαπάνης	Κατηγορία Δαπάνης	Ποσότητα	Μονάδα	Κόστος Μονάδας χωρίς ΦΠΑ	Συνολικό Κόστος χωρίς ΦΠΑ
1.	Έγχρωμη γιγαντο-οθόνη προβολής εξωτερικού χώρου. Διαστάσεις οθόνης 2.44 X 1.6 μέτρα.	Εξοπλισμός	5	τεμ	€	€
2.	Εγκατάσταση εξοπλισμού	Υπηρεσίες	5	τεμ	€	€
3.	Λογισμικό διαχείρισης	Λογισμικό/ Εφαρμογές	1	τεμ	€	€
4.	Εικαστική σχεδίαση 4 X Templates για διαφορετικά είδη περιεχομένου	Υπηρεσίες	4	Κατ' αποκοπή	€	€
5.	Εκπαίδευση	Υπηρεσίες	1	Κατ' αποκοπή	€	€
6.	Μηνιαία συντήρηση λογισμικού διαχείρισης υλικού πολυμέσων – αναβαθμίσεις (περιλαμβάνει συντήρηση 24 μήνες)	Υπηρεσίες	24	μ	€	€
ΣΥΝΟΛΟ						€

Αναλυτικός Πίνακας ΔΡΑΣΗΣ Δ: Έξυπνη Διάβαση

A/A	Περιγραφή Δαπάνης	Κατηγορία Δαπάνης	Ποσότητα	Μονάδα	Κόστος Μονάδας χωρίς ΦΠΑ	Συνολικό Κόστος χωρίς ΦΠΑ
1.	Έξυπνη διάβαση πεζών					

1.1	Έξυπνη διάβαση πεζών που αποτελείται από: - 1x κύρια μονάδα έξυπνης διάβασης - 2x φωτεινές πινακίδες - 16x φωτεινές συσκευές σήμανσης τύπου LED οδοστρώματος και πεζοδρομίου - 2x κάμερες (1 ανά πλευρά) 1x αισθητήρας ανίχνευσης οχημάτων	Εξοπλισμός	1	τεμ	€	€
1.2	Λογισμικό διαχείρισης έξυπνης διάβασης	Λογισμικό	1	Κατ' αποκοπή	€	€
1.3	Εγκατάσταση και θέση σε λειτουργία	Υπηρεσίες	1	τεμ	€	€
Υποσύνολο						€
2. Έξυπνο σύστημα ασφάλειας κυκλοφορίας						
2.1	Υψηλής ευκρίνειας και ευρυγώνια κάμερα τοποθετημένη στη διάβαση πεζών με γωνία θέασης και στις δύο πλευρές κατευθύνσεων ανίχνευσης πεζών	Εξοπλισμός	1	τεμ	€	€
2.2	Αυτόματη οπίσθια φωτεινή ανακλαστική πινακίδα	Εξοπλισμός	1	τεμ	€	€
2.3	Φωτεινές συσκευές σήμανσης τύπου LED οδοστρώματος και πεζοδρομίου που ανάβουν με την παρουσία πεζού στη διάβαση	Εξοπλισμός	1	τεμ	€	€
2.4	Εγκατάσταση και θέση σε λειτουργία	Υπηρεσίες	1	τεμ	€	€
Υποσύνολο						€
3. Έξυπνο σύστημα συλλογής στατιστικών κυκλοφορίας						
3.1	Έξυπνη συλλογή στατιστικών κυκλοφορίας που αφορά σε: Καταμέτρηση οχημάτων από απόσταση 5 έως 20 μέτρων Ταξινόμηση οχημάτων Τρέχουσα & μέση ταχύτητα οχήματος Στατιστικά στοιχεία κατεύθυνσης	Εξοπλισμός	1	τεμ	€	€
3.2	Εγκατάσταση και παραμετροποίηση	Υπηρεσίες	1	τεμ	€	€
Υποσύνολο						€
4. Έξυπνο σύστημα περιβαλλοντικών μετρήσεων						

4.1	Σταθμός μέτρησης περιβαλλοντικών παραμέτρων που αποτελείται από: Αισθητήρας/ες καταμέτρησης μικροσωματιδίων PM 2.5, PM 10: 0 - 1000μg/m3. Αισθητήρας/ες καταμέτρησης θερμοκρασίας, υγρασίας και ατμοσφαιρικής πίεσης Λογισμικό διαχείρισης περιβαλλοντικών μετρήσεων	Εξοπλισμός/ Λογισμικό	1	τεμ	€	€
4.2	Εγκατάσταση, παραμετροποίηση λογισμικού και θέση σε λειτουργία	Υπηρεσίες	1	τεμ	€	€
Υποσύνολο						€
ΣΥΝΟΛΟ						€

Αναλυτικός Πίνακας ΔΡΑΣΗΣ Ε: Σύστημα Διαχείρισης Τελικού Προορισμού (DMS)

Α/Α	Περιγραφή Δαπάνης	Κατηγορία Δαπάνης	Ποσότητα	Μονάδα	Κόστος Μονάδας χωρίς ΦΠΑ	Συνολικό Κόστος χωρίς ΦΠΑ
1.1	Μελέτη Εφαρμογής	Υπηρεσίες	1	α/μ	€	€
1.2	Συλλογή περιεχομένου, Συγγραφή σεναρίων πολυμεσικού περιεχομένου, Μετάφραση	Υπηρεσίες	10	α/μ	€	€
1.3	Διαδικτυακή Πύλη	Υπηρεσίες	5	α/μ	€	€
1.4	Τρισδιάστατη αναπαράσταση του Ανακτόρου και αφηγηματικό βίντεο (1 τεμ.)	Υπηρεσίες	14	α/μ	€	€
1.5	Video 2d Animation Ταφής	Υπηρεσίες	8	α/μ	€	€
1.6	Βίντεο "Αποκαλύπτοντας την ιστορία"	Υπηρεσίες	3	α/μ	€	€
1.7	Εφαρμογή ξενάγησης για κινητά με δυνατότητα επαύξησης	Υπηρεσίες	6	α/μ	€	€
Μερικό Σύνολο		Ανάπτυξη Υπηρεσιών				€
2.1	Εγκατάσταση Εφαρμογών σε υπολογιστικό κέντρο	Υπηρεσίες Εγκατάστασης	1	α/μ	€	€

Μερικό Σύνολο		Υπηρεσίες Εγκατάστασης				€
3.1	Υπηρεσίες Εκπαίδευσης	Υπηρεσίες Εκπαίδευσης	0,5	α/μ	€	€
Μερικό Σύνολο		Υπηρεσίες Εκπαίδευσης				€
4.1	Πιλοτική Λειτουργία	Υπηρεσίες Πιλοτικής	1	α/μ	€	€
Μερικό Σύνολο		Υπηρεσίες Πιλοτικής				€
ΣΥΝΟΛΟ						€

Αναλυτικός Πίνακας ΔΡΑΣΗΣ ΣΤ: Πληροφοριακό Σύστημα Πολιτικής Προστασίας για την Πυρασφάλεια περιοχών υψηλής σημασίας του οικισμού της Βεργίνας

Πυρανίχνευση (Βεργίνα)				
A/A	Περιγραφή Δαπάνης	Ποσότητα	Κόστος Μονάδας χωρίς ΦΠΑ	Συνολικό Κόστος χωρίς ΦΠΑ
1	Κεντρικό Λογισμικό	1		
1.1	Λογισμικό Συντονισμού και διαχείρισης κρίσεων που περιλαμβάνει: - Διαχείριση Οργανισμού - Διαχείριση Επιχειρησιακών Πόρων - Διαχείριση Κινητών Πόρων (Mobile Workforce Management for 20 Mobiles) - Ανταλλαγή Μηνυμάτων Χρηστών - Διαχείριση Επαφών - Διαχείριση Σχεδίων από Φυσικές και Τεχνολογικές Καταστροφές - Διαχείριση Περιστατικών - Συνεργατικό Περιβάλλον - Collaboration - Διαλειτουργικότητα με Φορείς Δημόσιας Ασφάλειας -Ειδοποιήσεις Σεισμών - Άδειες 3D GIS - Οδικό δίκτυο, σημεία ενδιαφέροντος κλπ.	1	€	€
1.2	Έξυπνα κινητά	10	€	€
1.3	Μετάπτωση Δεδομένων και παραμετροποίηση	1	€	€
1.4	Φιλοξενία σε Cloud (ανά έτος)	2	€	€
1.5	Κέντρο Ελέγχου (Εξοπλισμός): 2 Η/Υ διαχείρισης (client), Videowall (2 x moitor 49")	1	€	€
1.6	Υπηρεσίες εγκατάστασης κεντρικού Συστήματος	1	€	€
1.7	Υπηρεσίες εκπαίδευσης συνολικού συστήματος	1	€	€
2	Έγκαιρη Ανίχνευση και Διαχείριση Δασικών Πυρκαγιών			

2.1	Ιστός 3μ εξοπλισμένος με: - 1 Κάμερα PTZ με αλγόριθμο ανίχνευσης καπνού δασικών πυρκαγιών εμβέλειας 10km τουλάχιστον - 1 Κάμερα PTZ Επιτήρησης για οπτική επιβεβαίωση - Μετεωρολογικό Σταθμό - Άδεια λογισμικού ανίχνευσης πυρκαγιάς (ανά πυλώνα)	1	€	€
2.2	Κέντρο Ελέγχου (Εξοπλισμός-Λογισμικό) που περιλαμβάνει: - Λογισμικό Διαχείρισης Συστήματος και Video (NMS+VMS) - Διασύνδεση με το κεντρικό σύστημα - Κεντρικό Εξυπηρετητή (server) με UPS	1	€	€
2.3	Μεταφορά και εγκατάσταση Ιστού	1	€	€
2.4	Έργα Ηλεκτρολόγου Μηχανικού (εγκαταστάσεις-συνδέσεις εξοπλισμού καμερών, μετεωρολογικού σταθμού, τηλεπικοινωνίες και δομημένη καλωδίωση)	1	€	€
2.5	Υπηρεσία Κέντρου Λήψης σημάτων (ανά έτος)	2	€	€
2.6	Υπηρεσία παραμετροποίησης και βελτιστοποίησης Λογισμικών	1	€	€
ΣΥΝΟΛΟ				€

Συνολική Καθαρή Αξία (Ολογράφως)

Συνολική Δαπάνη συμπ. ΦΠΑ (Ολογράφως)

Ο Προσφέρων
(σφραγίδα / υπογραφή)

ΠΑΡΑΡΤΗΜΑ V – Υποδείγματα Εγγυητικών Επιστολών

A. ΕΓΓΥΗΤΙΚΗ ΕΠΙΣΤΟΛΗ ΣΥΜΜΕΤΟΧΗΣ

Εκδότης (Όνομασία Τράπεζας, υποκατάστημα)

Ημερομηνία έκδοσης

Προς: Δήμο

Εγγυητική επιστολή συμμετοχής υπ' αριθμ..... για ευρώ.....

Με την παρούσα εγγυόμαστε, ανέκκλητα και ανεπιφύλακτα παραιτούμενοι του δικαιώματος της διαιρέσεως και διζήσεως, υπέρ

i. {Σε περίπτωση φυσικού προσώπου: (ονοματεπώνυμο, πατρώνυμο)....., (ΑΦΜ)....., (δ/νση)} ή

ii. {Σε περίπτωση νομικού προσώπου: (επωνυμία), (ΑΦΜ)....., (δ/νση).....} ή

iii. {Σε περίπτωση Ένωσης ή Κοινοπραξίας: των φυσικών ή νομικών προσώπων

α) (πλήρη επωνυμία)....., (ΑΦΜ), (δ/νση).....

β) (πλήρη επωνυμία)....., (ΑΦΜ), (δ/νση)

γ) (πλήρη επωνυμία), (ΑΦΜ), (δ/νση)

μελών της Ένωσης ή Κοινοπραξίας, ατομικά για κάθε μία από αυτές και ως αλληλέγγυα και εις ολόκληρο υπόχρεων μεταξύ τους εκ της ιδιότητάς τους ως μελών της Ένωσης ή Κοινοπραξίας}, και μέχρι του ποσού των ευρώ....., για την συμμετοχή στο Διαγωνισμό «.....» που θα διεξαχθεί στις και την πλήρη εκπλήρωση των κύριων και παρεπόμενων υποχρεώσεών του, που απορρέουν από τη συμμετοχή του αυτή, σύμφωνα με τους όρους της σχετικής διακηρύξεως.

Η παρούσα εγγύηση καλύπτει μόνο τις υποχρεώσεις του υπέρ ου η εγγύηση, που απορρέουν από τη συμμετοχή στον παραπάνω διαγωνισμό, καθ' όλο τον χρόνο της ισχύος της.

Το παραπάνω ποσό τηρείται στη διάθεσή σας και θα σας καταβληθεί ολικά ή μερικά χωρίς καμία από μέρους μας αντίρρηση, αμφισβήτηση ή ένσταση και χωρίς να ερευνηθεί το βάσιμο ή μη της απαίτησης, μέσα σε πέντε (5) ημέρες, από την απλή έγγραφη ειδοποίησή σας.

Η παρούσα ισχύει μέχρι και την

Σε περίπτωση κατάπτωσης της εγγύησης, το ποσό της κατάπτωσης υπόκειται στο εκάστοτε ισχύον πάγιο τέλος χαρτοσήμου.

Αποδεχόμαστε να παρατείνουμε την ισχύ της εγγύησης ύστερα από έγγραφο της Υπηρεσίας σας, στο οποίο επισυνάπτεται η συναίνεση του υπέρ ου για την παράταση της προσφοράς, σύμφωνα με το άρθρο 2.4.5 «Χρόνος ισχύος των προσφορών» της Διακήρυξης, με την προϋπόθεση ότι το σχετικό αίτημά σας θα μας υποβληθεί πριν από την ημερομηνία λήξης της.

Βεβαιώνουμε υπεύθυνα ότι το ποσό των εγγυητικών επιστολών που έχουν δοθεί, συνυπολογίζοντας και το ποσό της παρούσας, δεν υπερβαίνει το όριο των εγγυήσεων που έχουμε το δικαίωμα να εκδίδουμε.

(Εξουσιοδοτημένη Υπογραφή)

Β. ΕΓΓΥΗΤΙΚΗ ΕΠΙΣΤΟΛΗ ΚΑΛΗΣ ΕΚΤΕΛΕΣΗΣ ΤΗΣ ΣΥΜΒΑΣΗΣ

Εκδότης (Ονομασία Τράπεζας, υποκατάστημα)

Ημερομηνία έκδοσης

Προς: Δήμο

Εγγυητική επιστολή μας υπ' αριθμ..... για ευρώ.....

Έχουμε την τιμή να σας γνωρίσουμε ότι εγγυόμαστε με την παρούσα επιστολή ανέκκλητα και ανεπιφύλακτα παραιτούμενοι του δικαιώματος της διαιρέσεως και διζήσεως μέχρι του ποσού των ευρώ (__,_€), υπέρ του:

i. {Σε περίπτωση φυσικού προσώπου: (ονοματεπώνυμο, πατρώνυμο)..... , (ΑΦΜ)....., (δ/νση) ... } ή

ii. {Σε περίπτωση νομικού προσώπου: (επωνυμία) , (ΑΦΜ)....., (δ/νση)..... } ή

iii. {Σε περίπτωση Ένωσης ή Κοινοπραξίας: των φυσικών ή νομικών προσώπων

α) (πλήρη επωνυμία)....., (ΑΦΜ) , (δ/νση).....

β) (πλήρη επωνυμία)....., (ΑΦΜ) , (δ/νση)

γ) (πλήρη επωνυμία) , (ΑΦΜ) , (δ/νση)

..... μελών της Ένωσης ή Κοινοπραξίας, ατομικά για κάθε μία από αυτές και ως αλληλέγγυα και εις ολόκληρο υπόχρεων μεταξύ τους εκ της ιδιότητάς τους ως μελών της Ένωσης ή Κοινοπραξίας}, και μέχρι του ποσού των ευρώ....., για την καλή εκτέλεση της Σύμβασης που ανατέθηκε με την υπ' αρ. απόφαση και αφορά το Έργο με τίτλο (συμπληρώνετε τον τίτλο του έργου) συνολικής αξίας (συμπληρώνετε το συνολικό συμβατικό τίμημα με διευκρίνιση εάν περιλαμβάνει ή όχι τον ΦΠΑ), σύμφωνα με τη με αριθμό..... Διακήρυξή σας.

Το ανωτέρω ποσό της εγγύησης τηρείται στη διάθεσή σας, το οποίο και υποχρεούμαστε να σας καταβάλουμε ολικά ή μερικά χωρίς καμία από μέρους μας αντίρρηση ή ένσταση και χωρίς να ερευνηθεί το βάσιμο ή μη της απαίτησής σας, μέσα σε τρεις (3) ημέρες από την έγγραφη ειδοποίησή σας.

Η παρούσα ισχύει μέχρις ότου αυτή μας επιστραφεί ή μέχρις ότου λάβουμε έγγραφη δήλωσή σας ότι μπορούμε να θεωρήσουμε την Τράπεζά μας απαλλαγμένη από κάθε σχετική υποχρέωση.

Σε περίπτωση κατάπτωσης της εγγύησης, το ποσό της κατάπτωσης υπόκειται στο εκάστοτε ισχύον πάγιο τέλος χαρτοσήμου.

(Εξουσιοδοτημένη υπογραφή)

Γ. ΕΓΓΥΗΤΙΚΗ ΕΠΙΣΤΟΛΗ ΚΑΛΗΣ ΛΕΙΤΟΥΡΓΙΑΣ

ΕΚΔΟΤΗΣ.....

Ημερομηνία έκδοσης.....

Προς:

Εγγυητική επιστολή μας υπ' αρ. για ευρώ.....

Με την παρούσα εγγυόμαστε, ανέκκλητα και ανεπιφύλακτα παραιτούμενοι του δικαιώματος της διαιρέσεως και διζήσεως, υπέρ

- i. {Σε περίπτωση φυσικού προσώπου: (ονοματεπώνυμο, πατρώνυμο)..... , (ΑΦΜ)....., (δ/νση) } ή
- ii. {Σε περίπτωση νομικού προσώπου: (επωνυμία) , (ΑΦΜ)....., (δ/νση)..... } ή
- iii. {Σε περίπτωση Ένωσης ή Κοινοπραξίας: των φυσικών ή νομικών προσώπων
 - α) (πλήρη επωνυμία)....., (ΑΦΜ) , (δ/νση).....
 - β) (πλήρη επωνυμία)....., (ΑΦΜ) , (δ/νση)
 - γ) (πλήρη επωνυμία) , (ΑΦΜ) , (δ/νση)

μελών της Ένωσης ή Κοινοπραξίας, ατομικά για κάθε μία από αυτές και ως αλληλέγγυα και εις ολόκληρο υπόχρεων μεταξύ τους εκ της ιδιότητάς τους ως μελών της Ένωσης ή Κοινοπραξίας}, και μέχρι του ποσού των ευρώ..... (συμπληρώνετε το συνολικό συμβατικό τίμημα με διευκρίνιση εάν περιλαμβάνει ή όχι τον ΦΠΑ), για την καλή λειτουργία και συντήρηση του αντικειμένου της σύμβασης με αριθμό που αφορά συνολικής αξίας

..... σύμφωνα με τη με αριθμό Διακήρυξη της Αναθέτουσας Αρχής. Το ανωτέρω ποσό της εγγύησης καλής λειτουργίας αποδεδειγμένα σε ετήσια βάση σε χρονική διάστημα δέκα (10) ετών σύμφωνα με τα οριζόμενα στο άρθρο 6 της Σύμβασης.....

Η παρούσα ισχύει μέχρις ότου αυτή μας επιστραφεί ή μέχρις ότου λάβουμε έγγραφη δήλωσή σας ότι μπορούμε να θεωρήσουμε την Τράπεζά μας απαλλαγμένη από κάθε σχετική υποχρέωση.

Σε περίπτωση κατάπτωσης της εγγύησης, το ποσό της κατάπτωσης υπόκειται στο εκάστοτε ισχύον πάγιο τέλος χαρτοσήμου.

Βεβαιούμε ότι όλες οι ισχύουσες Εγγυητικές Επιστολές της Τράπεζάς μας, οι οποίες έχουν χορηγηθεί στο Δημόσιο, στα Ν.Π.Δ.Δ. και στα Ν.Π.Ι.Δ., συμπεριλαμβανομένης και της παρούσης, δεν ξεπερνάνε το όριο το οποίο έχει καθοριστεί βάσει νόμου για την Τράπεζά μας.

(Εξουσιοδοτημένη υπογραφή)

ΠΑΡΑΡΤΗΜΑ VI – Σχέδιο Σύμβασης

ΕΛΛΗΝΙΚΗ ΔΗΜΟΚΡΑΤΙΑ

ΔΗΜΟΣ [●]

[Τόπος]...../...../.....

Αριθ. πρωτ.....

ΣΥΜΦΩΝΗΤΙΚΟ ΠΡΟΜΗΘΕΙΑΣ «[●]»

Στ. σήμερα ημέρα οι παρακάτω συμβαλλόμενοι:

1. Ο Δήμος [●], που εδρεύει..... με Α.Φ.Μ. [●] και κωδικό ηλεκτρονικής τιμολόγησης νομίμως εκπροσωπούμεν... από τ..... (στο εξής η «Αναθέτουσα Αρχή»)
2. Ο/η (σε περίπτωση φυσικού προσώπου/ ατομικής επιχείρησης) ή το νομικό πρόσωπο..... με την επωνυμία και με το διακριτικό τίτλο «.....», που εδρεύει [●] (ΑΦΜ: [●], ΔΟΥ: [●], Τ.Κ. [●], νομίμως εκπροσωπούμενο (μόνο για νομικά πρόσωπα) από τον [●] (στο εξής ο «Ανάδοχος»)

Έχοντας υπόψη:

1. τη διακήρυξη με ΑΔΑΜ [●] και τα λοιπά έγγραφα της σύμβασης που συνέταξε η Αναθέτουσα Αρχή για την ανωτέρω εν θέματι σύμβαση προμήθειας.
2. Την υπ' αριθμ [●] απόφαση της Αναθέτουσας Αρχής με την οποία κατακυρώθηκε το αποτέλεσμα της διαδικασίας, στο πλαίσιο της ανωτέρω διακήρυξης, στον Ανάδοχο.
3. την προσφορά του Αναδόχου
4. Ότι ο ανάδοχος κατέθεσε την:
 - α) υπ' αριθ. [●] εγγυητική επιστολή της τράπεζας/ πιστωτικού ιδρύματος/ χρηματοδοτικού ιδρύματος/ ασφαλιστικής επιχείρησης/, ποσού ευρώ, για την καλή εκτέλεση των όρων του παρόντος συμφωνητικού

Συμφώνησαν και έκαναν αμοιβαία αποδεκτά τα ακόλουθα :

Άρθρο 1 - Αντικείμενο

Αντικείμενο της παρούσας σύμβασης είναι [●], σύμφωνα με τους όρους και τις προδιαγραφές του άρθρου 1.3 και του Παραρτήματος Ι της Διακήρυξης.

Η προμήθεια θα πραγματοποιηθεί σύμφωνα με τους όρους που περιέχονται στα έγγραφα της σύμβασης, στην απόφαση κατακύρωσης και την προσφορά του Αναδόχου.

Άρθρο 2: Χρηματοδότηση της σύμβασης

Φορέας χρηματοδότησης της παρούσας σύμβασης είναι ο Δήμος [●]. Η δαπάνη για την εν λόγω σύμβαση βαρύνει την με Κ.Α.: [●] σχετική πίστωση του τακτικού προϋπολογισμού του οικονομικού έτους [●] του Φορέα.

Για την παρούσα διαδικασία έχει εκδοθεί η απόφαση με αρ. πρωτ. [●] (ΑΔΑΜ....., ΑΔΑ.....) για την ανάληψη υποχρέωσης/έγκριση δέσμευσης πίστωσης για το οικονομικό έτος 202..... και έλαβε α/α [●] καταχώρησης στο μητρώο δεσμεύσεων/Βιβλίο εγκρίσεων & Εντολών Πληρωμής του Φορέα.

[Σε περίπτωση που η προκαλούμενη δαπάνη πρόκειται να βαρύνει αποκλειστικά και μόνον το επόμενο ή τα επόμενα οικονομικά έτη, αναφέρεται μόνο ο αριθμός της πολυετούς έγκρισης (ΑΔΑΜ.....,ΑΔΑ.....), κατά τα οριζόμενα στις διατάξεις της παρ. 4 του άρθρου 2 του π.δ 80/2016, σε συνδυασμό με τα άρθρα 67 και 68 του ν. 4270/2014 (Α' 143)]

Η παρούσα σύμβαση χρηματοδοτείται από Πιστώσεις του Προγράμματος Δημοσίων Επενδύσεων (Συλλογική Απόφαση Ένταξης, αριθ. ενάρθ. έργου [●]) *[κατά περίπτωση]*

Η σύμβαση περιλαμβάνεται στο υπόεργο Νο [●] της Πράξης: «[●]» η οποία έχει ενταχθεί στο Πρόγραμμα Επενδύσεων [●] με βάση την Απόφαση Ένταξης με αρ. πρωτ. [●] του [●] και έχει λάβει κωδικό MIS [●] Η παρούσα σύμβαση χρηματοδοτείται από την Ευρωπαϊκή Ένωση (Ευρωπαϊκό Ταμείο Ανάκαμψης) και από εθνικούς πόρους μέσω του ΠΔΕ.

Άρθρο 3: Διάρκεια σύμβασης –Χρόνος Παράδοσης

3.1. Η διάρκεια της παρούσας σύμβασης ορίζεται σε [●] από την υπογραφή της.

3.2. Ο συμβατικός χρόνος παράδοσης των υλικών καθορίζεται στο άρθρο 7 της παρούσας

Άρθρο 4: Υποχρεώσεις Αναδόχου

Ο Ανάδοχος εγγυάται και δεσμεύεται ανέκκλητα στην Αναθέτουσα Αρχή:

4.1. ότι, σύμφωνα με το άρθρο 4.3.1. της Διακήρυξης, τηρεί και θα εξακολουθήσει να τηρεί κατά την εκτέλεση της παρούσας σύμβασης τις υποχρεώσεις του που απορρέουν από τις διατάξεις της περιβαλλοντικής, κοινωνικοασφαλιστικής και εργατικής νομοθεσίας, που έχουν θεσπιστεί με το δίκαιο της Ένωσης, το εθνικό δίκαιο, συλλογικές συμβάσεις ή διεθνείς διατάξεις περιβαλλοντικού, κοινωνικού και εργατικού δικαίου, οι οποίες απαριθμούνται στο Παράρτημα Χ του Προσαρτήματος Α' (και του ν. 4412/2016). Η τήρηση των εν λόγω υποχρεώσεων ελέγχεται και βεβαιώνεται από τα όργανα που επιβλέπουν την εκτέλεση της παρούσας σύμβασης και τις αρμόδιες δημόσιες αρχές και υπηρεσίες που ενεργούν εντός των ορίων της ευθύνης και της αρμοδιότητάς τους

4.2. ότι θα ενεργεί σύμφωνα με το Νόμο και με την παρούσα, ότι θα λαμβάνει τα κατάλληλα μέτρα για να διασφαλίσει την ομαλή και προσηκούσα εκτέλεση της παρούσας σύμφωνα με τη Διακήρυξη και τα λοιπά Έγγραφα της Σύμβασης και ότι δεν θα ενεργήσει αθέμιτα, παράνομα ή καταχρηστικά καθ' όλη τη διάρκεια της εκτέλεσης της παρούσας, σύμφωνα με τη ρήτρα ακεραιότητας που επισυνάπτεται στην παρούσα και αποτελεί αναπόσπαστο τμήμα της.

4.3. ότι καθ' όλη τη διάρκεια εκτέλεσης της σύμβασης, θα συνεργάζεται στενά με την Αναθέτουσα Αρχή, υποχρεούται δε να λαμβάνει υπόψη του οποιεσδήποτε παρατηρήσεις της σχετικά με την εκτέλεση της σύμβασης.

Άρθρο 5: Αμοιβή – Τρόπος πληρωμής

5.1. Το συνολικό συμβατικό τίμημα ανέρχεται σε, πλέον ΦΠΑ.....% και αναλυτικά:

Συγκεντρωτικός Πίνακας

Αριθμός Δράσης	Περιγραφή Δαπάνης	ΠΡΟΫΠΟΛΟΓΙΣΜΟΣ (χωρίς ΦΠΑ)	ΠΡΟΫΠΟΛΟΓΙΣΜΟΣ (με ΦΠΑ)
A	Πέντε (5) έξυπνοι σταθμοί ανάπαυσης (Smart benches)		
B	Οκτώ (8) έξυπνοι σταθμοί πληροφόρησης (Info kiosks)		

Γ	Οκτώ (8) οθόνες ψηφιακής σήμανσης (digital signage)		
Δ	Έξι (6) έξυπνες διαβάσεις		
Ε	Είκοσι (20) σημεία ασύρματης πρόσβασης στο διαδίκτυο (WiFi Access Points)		
Σύνολο			

Αναλυτικός Πίνακας ΔΡΑΣΗΣ Α: Έξυπνοι σταθμοί ανάπαυσης – Smart Benches (Έξυπνα παγκάκια)

A/A	Περιγραφή Δαπάνης	Κατηγορία Δαπάνης	Ποσότητα	Μονάδα	Κόστος Μονάδας χωρίς ΦΠΑ	Συνολικό Κόστος χωρίς ΦΠΑ
Βασικός Εξοπλισμός						
1.2	Ενεργειακά αυτόνομος σταθμός ανάπαυσης	Εξοπλισμός	5	τεμ	€	€
Υπηρεσίες						
2.1	Εγκατάσταση εξοπλισμού	Υπηρεσίες	5	τεμ	€	€
2.2	Παραμετροποίηση εξοπλισμού	Υπηρεσίες	1	Κατ' αποκοπή	€	€
2.3	Εκπαίδευση	Υπηρεσίες	1	Κατ' αποκοπή	€	€
ΣΥΝΟΛΟ						€

Αναλυτικός Πίνακας ΔΡΑΣΗΣ Β: Έξυπνοι σταθμοί πληροφόρησης (Info kiosk)

A/A	Περιγραφή Δαπάνης	Κατηγορία Δαπάνης	Ποσότητα	Μονάδα	Κόστος Μονάδας χωρίς ΦΠΑ	Συνολικό Κόστος χωρίς ΦΠΑ
1.	Infokiosk διαδραστικής πληροφόρησης εξωτερικού χώρου (οθόνης 55 ιντσών)	Εξοπλισμός	8	τεμ	€	€
2.	Εγκατάσταση εξοπλισμού	Υπηρεσίες	8	τεμ	€	€
3.	Λογισμικό διαχείρισης περιεχομένου υλικού πολυμέσων	Λογισμικό/ Εφαρμογές	1	τεμ	€	€
4.	Εικαστική σχεδίαση 4 X Templates για διαφορετικά είδη περιεχομένου	Υπηρεσίες	1	Κατ' αποκοπή	€	€
5.	Εκπαίδευση	Υπηρεσίες	1	Κατ' αποκοπή	€	€
6.	Μηνιαία συντήρηση λογισμικού διαχείρισης υλικού πολυμέσων – αναβαθμίσεις (περιλαμβάνει συντήρηση 24 μήνες)	Υπηρεσίες	24	μ	€	€
ΣΥΝΟΛΟ						€

Αναλυτικός Πίνακας ΔΡΑΣΗΣ Γ: Οθόνες ψηφιακής σήμανσης (Digital signage)

A/A	Περιγραφή Δαπάνης	Κατηγορία Δαπάνης	Ποσότητα	Μονάδα	Κόστος Μονάδας χωρίς ΦΠΑ	Συνολικό Κόστος χωρίς ΦΠΑ
1.	Video Wall έγχρωμη γιγαντο-οθόνη προβολής εξωτερικού χώρου. Διαστάσεις οθόνης 2.44 X 1.6 μέτρα.	Εξοπλισμός	8	τεμ	€	€

2.	Εγκατάσταση εξοπλισμού	Υπηρεσίες	8	τεμ	€	€
3.	Λογισμικό διαχείρισης	Λογισμικό/ Εφαρμογές	1	τεμ	€	€
4.	Εικαστική σχεδίαση 4 X Templates για διαφορετικά είδη περιεχομένου	Υπηρεσίες	1	Κατ' αποκοπή	€	€
5.	Εκπαίδευση	Υπηρεσίες	1	Κατ' αποκοπή	€	€
6.	Μηνιαία συντήρηση λογισμικού διαχείρισης υλικού πολυμέσων – αναβαθμίσεις (περιλαμβάνει συντήρηση 24 μήνες)	Υπηρεσίες	24	μ	€	€
ΣΥΝΟΛΟ						€

Αναλυτικός Πίνακας ΔΡΑΣΗΣ Δ: Έξυπνη Διάβαση

A/A	Περιγραφή Δαπάνης	Κατηγορία Δαπάνης	Ποσότητα	Μονάδα	Κόστος Μονάδας χωρίςΦΠΑ	Συνολικό Κόστος χωρίς ΦΠΑ
1. Έξυπνη διάβαση πεζών						
1.1	Έξυπνη διάβαση πεζών που αποτελείται από:	Εξοπλισμός	6	τεμ	€	€
	- 1x κύρια μονάδα έξυπνης διάβασης					
	- 2x φωτεινές πινακίδες					
	- 16x φωτεινές συσκευές σήμανσης τύπου LED οδοστρώματος και πεζοδρομίου					
	- 2x κάμερες (1 ανά πλευρά)					
- 1x αισθητήρας ανίχνευσης οχημάτων						
1.2	Λογισμικό διαχείρισης έξυπνης διάβασης	Λογισμικό	1	Κατ' αποκοπή	€	€
1.3	Εγκατάσταση και θέση σε λειτουργία	Υπηρεσίες	6	τεμ	€	€
Υποσύνολο						€
2. Έξυπνο σύστημα ασφάλειας κυκλοφορίας						
2.1	Υψηλής ευκρίνειας και ευρυγώνια κάμερα τοποθετημένη στη διάβαση πεζών με γωνία θέασης και στις δύο πλευρές κατευθύνσεων ανίχνευσης πεζών	Εξοπλισμός	6	τεμ	€	€
2.2	Αυτόματη οπίσθια φωτεινή ανακλαστική πινακίδα	Εξοπλισμός	6	τεμ	€	€
2.3	Φωτεινές συσκευές σήμανσης τύπου LED οδοστρώματος και πεζοδρομίου που ανάβουν με την παρουσία πεζού στη διάβαση	Εξοπλισμός	6	τεμ	€	€
2.4	Εγκατάσταση και θέση σε λειτουργία	Υπηρεσίες	6	τεμ	€	€

Υποσύνολο						€
3. Έξυπνο σύστημα συλλογής στατιστικών κυκλοφορίας						
3.1	Έξυπνη συλλογή στατιστικών κυκλοφορίας που αφορά σε:	Εξοπλισμός	6	τεμ	€	€
	- Καταμέτρηση οχημάτων από απόσταση 5 έως 20 μέτρων					
	- Ταξινόμηση οχημάτων					
	- Τρέχουσα & μέση ταχύτητα οχήματος					
	- Στατιστικά στοιχεία κατεύθυνσης					
3.2	Εγκατάσταση και παραμετροποίηση	Υπηρεσίες	6	τεμ	€	€
Υποσύνολο						€
4. Έξυπνο σύστημα περιβαλλοντικών μετρήσεων						
4.1	Σταθμός μέτρησης περιβαλλοντικών παραμέτρων που αποτελείται από:	Εξοπλισμός/ Λογισμικό	6	τεμ	€	€
	- Αισθητήρας/ες καταμέτρησης μικροσωματιδίων PM 2.5, PM 10: 0 - 1000μg/m3.					
	- Αισθητήρας/ες καταμέτρησης θερμοκρασίας, υγρασίας και ατμοσφαιρικής πίεσης					
	- Λογισμικό διαχείρισης περιβαλλοντικών μετρήσεων					
4.2	Εγκατάσταση, παραμετροποίηση λογισμικού και θέση σε λειτουργία	Υπηρεσίες	6	τεμ	€	€
Υποσύνολο						€
ΣΥΝΟΛΟ						€

Αναλυτικός Πίνακας ΔΡΑΣΗΣ Ε: Σημεία ασύρματης πρόσβασης στο διαδίκτυο (WiFi Access Points)

A/A	Περιγραφή Δαπάνης	Κατηγορία Δαπάνης	Ποσότητα	Μονάδα	Κόστος Μονάδας χωρίς ΦΠΑ	Συνολικό Κόστος χωρίς ΦΠΑ
Βασικός Εξοπλισμός						
1.1	Εξοπλισμός Access Point	Εξοπλισμός	20	τεμ	€	€
1.2	Ασύρματη Γέφυρα PTP 5GHz	Εξοπλισμός	10	τεμ	€	€
1.3	Σταθμός Βάσης PMP 5 GHz	Εξοπλισμός	3	τεμ	€	€
1.4	Δρομολογητής δικτύου	Εξοπλισμός	3	τεμ	€	€
1.5	Λογισμικό διαχείρισης δικτύου για 2 έτη	Εξοπλισμός/ Λογισμικό	20	τεμ	€	€
Υπηρεσίες						

2.1	Εγκατάσταση εξοπλισμού και παραμετροποίηση	Υπηρεσίες	1	Κατ' αποκοπή	€	€
2.2	Εκπαίδευση	Υπηρεσίες	1	Κατ' αποκοπή	€	€
ΣΥΝΟΛΟ						€

5.2. Η πληρωμή του Αναδόχου θα πραγματοποιηθεί σύμφωνα με το άρθρο 5.1.1 της Διακήρυξης.

5.3. Η πληρωμή του συμβατικού τιμήματος θα γίνεται με την προσκόμιση από τον Ανάδοχο των νομίμων παραστατικών και δικαιολογητικών που προβλέπονται από τις διατάξεις του άρθρου 200 παρ. 4 του ν. 4412/2016, καθώς και κάθε άλλου δικαιολογητικού που τυχόν ήθελε ζητηθεί από τις αρμόδιες υπηρεσίες που διενεργούν τον έλεγχο και την πληρωμή.

5.4. Τον Ανάδοχο βαρύνουν οι υπέρ τρίτων κρατήσεις, ως και κάθε άλλη επιβάρυνση, σύμφωνα με την κείμενη νομοθεσία, μη συμπεριλαμβανομένου Φ.Π.Α., για την παράδοση των συμβατικών υλικών στον τόπο και με τον τρόπο που προβλέπεται στη Διακήρυξη και λοιπά έγγραφα της Σύμβασης. Ιδίως ο Ανάδοχος βαρύνεται με τις κρατήσεις που καθορίζονται στο άρθρο 5.1.2 της Διακήρυξης. Οι υπέρ τρίτων κρατήσεις υπόκεινται στο εκάστοτε ισχύον αναλογικό τέλος χαρτοσήμου [●]% και στην επ' αυτού εισφορά υπέρ ΟΓΑ [●]%.
5.5. Με κάθε πληρωμή θα γίνεται η προβλεπόμενη από την κείμενη νομοθεσία παρακράτηση φόρου εισοδήματος αξίας [●]% επί του καθαρού ποσού.

Άρθρο 6: Χρόνος Παράδοσης Υλικών-Παραλαβή υλικών - Χρόνος και τρόπος παραλαβής υλικών

6.1. Ο χρόνος παράδοσης ορίζεται σε [●] μήνες από την υπογραφή της σύμβασης.

6.2. Ο Ανάδοχος υποχρεούται να παραδώσει στην Αναθέτουσα Αρχή τα υλικά σύμφωνα με το άρθρο 6.1. της Διακήρυξης. Μη εμπρόθεσμη παράδοση των υλικών από τον Ανάδοχο επάγεται τη κήρυξη αυτού ως έκπτωτου σύμφωνα με το άρθρο 6.1.2 της Διακήρυξης.

Η παραλαβή των υλικών γίνεται από επιτροπές, υπό τους όρους, διαδικασίες παραλαβής, τρόπους ποσοτικού και ποιοτικού ελέγχου των υλικών, ανάληψης του κόστους διενέργειας ελέγχου από τον Ανάδοχο που ορίζονται και συμφωνούνται στο άρθρο 6.2 της Διακήρυξης.

6.3. Ο συμβατικός χρόνος παράδοσης των υλικών μπορεί να παρατείνεται, πριν από τη λήξη του αρχικού συμβατικού χρόνου παράδοσης, υπό τις προϋποθέσεις του άρθρου 206 του ν. 4412/2016.

Άρθρο 7: Απόρριψη συμβατικών υλικών –Αντικατάσταση

7.1. Σε περίπτωση οριστικής απόρριψης ολόκληρης ή μέρους της συμβατικής ποσότητας των υλικών, με απόφαση της Αναθέτουσας Αρχής, μπορεί να εγκρίνεται αντικατάστασή της με άλλη, που να είναι σύμφωνη με τους όρους της παρούσας σύμβασης, στους χρόνους, τη διαδικασία αντικατάστασης και την τακτή προθεσμία που ορίζονται στην απόφαση αυτή και σύμφωνα με το άρθρο 6.4. της Διακήρυξης.

7.2. Αν ο ανάδοχος δεν αντικαταστήσει τα υλικά που απορρίφθηκαν μέσα στην προθεσμία που του τάχθηκε και εφ' όσον έχει λήξει ο συμβατικός χρόνος, κηρύσσεται έκπτωτος και υπόκειται στις προβλεπόμενες κυρώσεις του όρου 9 της παρούσας σύμβασης.

7.3. Η επιστροφή των υλικών που απορρίφθηκαν γίνεται σύμφωνα με τα προβλεπόμενα στις παρ. 2 και 3 του άρθρου 213 του ν. 4412/2016.

Άρθρο 8: Εγγυημένη λειτουργία προμήθειας

Κατά την περίοδο της εγγυημένης λειτουργίας, ο Ανάδοχος ευθύνεται, αναλαμβάνει την υποχρέωση και εγγυάται στην Αναθέτουσα Αρχή, την καλή συντήρηση, αποκατάσταση βλάβης και λειτουργία του αντικειμένου της προμήθειας με τρόπο, περιεχόμενο ευθύνης και σε χρόνο που ορίζεται στο άρθρο 6.6. της Διακήρυξης.

Η Αναθέτουσα Αρχή, για την παρακολούθηση της εκπλήρωσης των συμβατικών υποχρεώσεων του Αναδόχου, προβαίνει στον απαιτούμενο έλεγχο της συμμόρφωσης αυτού σύμφωνα με τα οριζόμενα στο άρθρο 6.6. της Διακήρυξης και έχει όλα τα δικαιώματα που προβλέπονται στο άρθρο αυτό.

Απαιτείται η προσκόμιση «εγγύησης καλής λειτουργίας» για την αποκατάσταση των ελαττωμάτων που ανακύπτουν ή των ζημιών που προκαλούνται από δυσλειτουργία των αγαθών κατά την περίοδο εγγύησης καλής λειτουργίας. Το ύψος της «εγγύησης καλής λειτουργίας» ορίζεται σε 2% επί της αξίας της σύμβασης, χωρίς ΦΠΑ. Η εγγυητική επιστολή καλής λειτουργίας θα είναι ετήσια και θα

ανανεώνεται ετησίως ένα μήνα πριν την λήξη της για δυο (2) έτη. Η εγγυητική επιστολή καλής λειτουργίας κατατίθεται από τον Ανάδοχο κατά την οριστική παραλαβή της προμήθειας από τον ΟΤΑ και προ της επιστροφής της εγγυητικής καλής εκτέλεσης.

Άρθρο 9: Υπεργολαβία

9.1. Ο Ανάδοχος, σύμφωνα με το άρθρο 4.4.1. της Διακήρυξης, δεν απαλλάσσεται από τις συμβατικές του υποχρεώσεις και ευθύνες έναντι της Αναθέτουσας Αρχής λόγω ανάθεσης της εκτέλεσης τμήματος/τμημάτων της σύμβασης σε υπεργολάβους. Η τήρηση των υποχρεώσεων της παρ. 2 του άρθρου 18 του ν. 4412/2016 από υπεργολάβους δεν αίρει την ευθύνη του Αναδόχου.

9.2. Η Αναθέτουσα Αρχή επαληθεύει τη συνδρομή των λόγων αποκλεισμού για τους υπεργολάβους, όπως αυτοί περιγράφονται στην παράγραφο 2.2.3 της Διακήρυξης και με τα αποδεικτικά μέσα της παραγράφου 2.2.9.2 της Διακήρυξης σύμφωνα με τα οριζόμενα στο άρθρο 4.4.3. της Διακήρυξης. Επιπλέον, η Αναθέτουσα Αρχή, προκειμένου να μην αθετούνται οι υποχρεώσεις της παρ. 2 του άρθρου 18 του ν. 4412/2016, δύναται να επαληθεύσει τους ως άνω λόγους και για τμήμα ή τμήματα της σύμβασης που υπολείπονται του ποσοστού που ορίζεται σύμφωνα με τα οριζόμενα στο άρθρο 4.4.3. της Διακήρυξης.

Άρθρο 10: Κήρυξη οικονομικού φορέα έκπτωτου –Κυρώσεις

10.1. Ο Ανάδοχος κηρύσσεται υποχρεωτικά έκπτωτος από τη σύμβαση και από κάθε δικαίωμα που απορρέει από αυτήν, με απόφαση της Αναθέτουσας Αρχής για τους λόγους που αναφέρονται και σύμφωνα με τα οριζόμενα στο άρθρο 5.2.1 της Διακήρυξης. Στον Ανάδοχο που κηρύσσεται έκπτωτος από την παρούσα σύμβαση, επιβάλλονται, με απόφαση της Αναθέτουσας Αρχής και κατόπιν τήρησης της σχετικής διαδικασίας και οι κυρώσεις/αποκλεισμός που προβλέπονται στο ως άνω άρθρο 5.2.1 της Διακήρυξης.

10.2. Αν το συμβατικό υλικό φορτωθεί -παραδοθεί ή αντικατασταθεί μετά τη λήξη του συμβατικού χρόνου και μέχρι λήξης του χρόνου της παράτασης που χορηγήθηκε, σύμφωνα με τη Διακήρυξη και το άρθρο 206 του Ν.4412/16, επιβάλλεται πρόστιμο/τόκος και εισπράττεται σύμφωνα με το άρθρο 5.2.2. της Διακήρυξης.

10.3. Σε βάρος του έκπτωτου αναδόχου επιβάλλεται επίσης καταλογισμός του διαφέροντος, που προκύπτει εις βάρος της αναθέτουσας αρχής, εφόσον αυτή προμηθευτεί τα αγαθά, που δεν προσκομίστηκαν προσηκόντως από τον έκπτωτο οικονομικό φορέα, αναθέτοντας το ανεκτέλεστο αντικείμενο της σύμβασης σε τρίτο οικονομικό φορέα. Το διαφέρον υπολογίζεται με τον ακόλουθο τύπο:

$\Delta = (TKT - TKE) \times \Pi$ Όπου: Δ = Διαφέρον που θα προκύψει εις βάρος της αναθέτουσας αρχής, εφόσον αυτή προμηθευτεί τα αγαθά που δεν προσκομίστηκαν προσηκόντως από τον έκπτωτο οικονομικό φορέα, σύμφωνα με τα ανωτέρω αναφερόμενα. Το διαφέρον λαμβάνει θετικές τιμές, αλλιώς θεωρείται ίσο με μηδέν.

TKT = Τιμή κατακύρωσης της προμήθειας των αγαθών, που δεν προσκομίστηκαν προσηκόντως από τον έκπτωτο οικονομικό φορέα στον νέο ανάδοχο.

TKE = Τιμή κατακύρωσης της προμήθειας των αγαθών, που δεν προσκομίστηκαν προσηκόντως από τον έκπτωτο οικονομικό φορέα, σύμφωνα με τη σύμβαση από την οποία κηρύχθηκε έκπτωτος ο οικονομικός φορέας.

Π = Συντελεστής προσαύξησης προσδιορισμού της έμμεσης ζημίας που προκαλείται στην αναθέτουσα αρχή από την έκπτωση του αναδόχου. Ο ανωτέρω συντελεστής λαμβάνει τιμή 1,01.

Για την είσπραξη του διαφέροντος από τον έκπτωτο οικονομικό φορέα μπορεί να εφαρμόζεται η διαδικασία του Κώδικα Είσπραξης Δημόσιων Εσόδων. Το διαφέρον εισπράττεται υπέρ της αναθέτουσας αρχής.

Άρθρο 11: Τροποποίηση σύμβασης κατά τη διάρκειά της

11.1. Η παρούσα σύμβαση μπορεί να τροποποιείται κατά τη διάρκειά της, χωρίς να απαιτείται νέα διαδικασία σύναψης σύμβασης, μόνο σύμφωνα με τους όρους και τις προϋποθέσεις του άρθρου 4.5 της Διακήρυξης.

11.2. Τροποποίηση των όρων της παρούσας σύμβασης γίνεται μόνον με μεταγενέστερη γραπτή και ρητή συμφωνία των μερών και σύμφωνα με τα οριζόμενα στο άρθρο 132 του ν.4412/2016.

Άρθρο 12: Ανωτέρα Βία

12.1. Τα συμβαλλόμενα μέρη δεν ευθύνονται για τη μη εκπλήρωση των συμβατικών τους υποχρεώσεων, στο μέτρο που η αδυναμία εκπλήρωσης οφείλεται σε περιστατικά ανωτέρας βίας.

12.2. Ο Ανάδοχος, επικαλούμενος υπαγωγή της αδυναμίας εκπλήρωσης υποχρεώσεών του σε γεγονός που επιπίπτει στην έννοια της ανωτέρας βίας, οφείλει να γνωστοποιήσει και επικαλεσθεί προς την Αναθέτουσα Αρχή τους σχετικούς λόγους και περιστατικά εντός αποσβεστικής προθεσμίας είκοσι (20) ημερών από τότε που συνέβησαν, προσκομίζοντας τα απαραίτητα αποδεικτικά στοιχεία. Η Αναθέτουσα Αρχή αποφασίζει μετά από γνωμοδότηση του αρμόδιου για αυτό οργάνου.

Μόνο η έγγραφη αναγνώριση από την Αναθέτουσα Αρχή της ανώτερης βίας που επικαλείται ο Ανάδοχος τον απαλλάσσει από τις συνέπειες της εκπρόθεσμης ή μη κατάλληλα εκπλήρωσης της προμήθειας.

Άρθρο 13: Ολοκλήρωση συμβατικού αντικειμένου

Η σύμβαση θεωρείται ότι έχει ολοκληρωθεί, όταν παραληφθούν οριστικά, ποσοτικά και ποιοτικά τα αγαθά που παραδόθηκαν, όταν αποπληρωθεί το συμβατικό τίμημα και εκπληρωθούν και οι τυχόν λοιπές συμβατικές ή νόμιμες υποχρεώσεις και από τα δύο συμβαλλόμενα μέρη και όταν αποδεσμευθούν οι σχετικές εγγυήσεις κατά τα προβλεπόμενα στη σύμβαση.

Άρθρο 14: Εφαρμοστέο Δίκαιο – Επίλυση Διαφορών

14.1. Η παρούσα διέπεται από το Ελληνικό Δίκαιο και ειδικότερα α) από το θεσμικό πλαίσιο που αναφέρεται στο άρθρο 1.4. της Διακήρυξης και β) τη Διακήρυξη και τα Έγγραφα της Σύμβασης.

14.2. Ο Ανάδοχος μπορεί κατά των αποφάσεων της Αναθέτουσας Αρχής που επιβάλλουν σε βάρος του κυρώσεις, δυνάμει των άρθρων της Διακήρυξης 5.2. (Κήρυξη οικονομικού φορέα εκπτώτου - Κυρώσεις), 6.1. (Χρόνος παράδοσης υλικών), 6.4. (Απόρριψη συμβατικών υλικών – αντικατάσταση), μπορεί να ασκήσει τα δικαιώματα που του αναγνωρίζονται και υπό τις προϋποθέσεις και έννομες συνέπειες που ορίζονται στο άρθρο 5.3. της Διακήρυξης.

14.3. Κατά την εκτέλεση της σύμβασης, κάθε διαφορά που προκύπτει αναφορικά με την ερμηνεία, και/ή το κύρος και/ή την εκτέλεση της παρούσας, ή εξ αφορμής της, επιλύονται σύμφωνα με το άρθρο 5.4. της Διακήρυξης.

Άρθρο 15: Λοιποί όροι

Απαντες οι όροι της Διακήρυξης και των Εγγράφων της Σύμβασης που σχετίζονται με την εκτέλεση της παρούσας αποτελούν αναπόσπαστο τμήμα αυτής.

Αφού συντάχθηκε η παρούσα σύμβαση σε δύο αντίτυπα, αναγνώσθηκε και υπογράφηκε ως ακολούθως από τα συμβαλλόμενα μέρη.

ΟΙ ΣΥΜΒΑΛΛΟΜΕΝΟΙ

.....
ΓΙΑ ΤΗΝ ΑΝΑΘΕΤΟΥΣΑ ΑΡΧΗ	ΓΙΑ ΤΟΝ ΑΝΑΔΟΧΟ

ΠΗΤΡΑ ΑΚΕΡΑΙΟΤΗΤΑΣ

Δηλώνω/ούμε ότι δεσμευόμαστε ότι σε όλα τα στάδια που προηγήθηκαν της κατακύρωσης της σύμβασης δεν ενήργησα/ενεργήσαμε αθέμιτα, παράνομα ή καταχρηστικά και ότι θα εξακολουθήσω/ουμε να ενεργώ/ούμε κατ' αυτόν τον τρόπο κατά το στάδιο εκτέλεσης της σύμβασης αλλά και μετά τη λήξη αυτής.

Ειδικότερα ότι:

1) δεν διέθετα/διαθέταμε εσωτερική πληροφόρηση, πέραν των στοιχείων που περιήλθαν στη γνώση και στην αντίληψη μου/μας μέσω των εγγράφων της σύμβασης και στο πλαίσιο της συμμετοχής μου/μας στη διαδικασία σύναψης της σύμβασης και των προκαταρκτικών διαβουλεύσεων στις οποίες συμμετείχα/με και έχουν δημοσιοποιηθεί.

2) δεν πραγματοποίησα/ήσαμε ενέργειες νόθευσης του ανταγωνισμού μέσω χειραγώγησης των προσφορών, είτε ατομικώς είτε σε συνεργασία με τρίτους, κατά τα οριζόμενα στο δίκαιο του ανταγωνισμού.

3) δεν διενήργησα/διενεργήσαμε ούτε θα διενεργήσω/ήσουμε πριν, κατά τη διάρκεια ή και μετά τη λήξη της σύμβασης παράνομες πληρωμές για διευκολύνσεις, εξυπηρετήσεις ή υπηρεσίες που αφορούν τη σύμβαση και τη διαδικασία ανάθεσης.

4) δεν πρόσφερα/προσφέραμε ούτε θα προσφέρω/οουμε πριν, κατά τη διάρκεια ή και μετά τη λήξη της σύμβασης, άμεσα ή έμμεσα, οποιαδήποτε υλική εύνοια, δώρο ή αντάλλαγμα σε υπαλλήλους ή μέλη συλλογικών οργάνων της αναθέτουσας αρχής, καθώς και συζύγους και συγγενείς εξ αίματος ή εξ αγχιστείας, κατ' ευθεία μεν γραμμή απεριορίστως, εκ πλαγίου δε έως και τέταρτου βαθμού ή συνεργάτες αυτών ούτε χρησιμοποίησα/χρησιμοποιήσαμε ή θα χρησιμοποιήσω/χρησιμοποιήσουμε τρίτα πρόσωπα, για να διοχετεύσουν χρηματικά ποσά στα προαναφερόμενα πρόσωπα.

5) δεν θα επιχειρήσω/οουμε να επηρεάσω/οουμε με αθέμιτο τρόπο τη διαδικασία λήψης αποφάσεων της αναθέτουσας αρχής, ούτε θα παράσχω-οουμε παραπλανητικές πληροφορίες οι οποίες ενδέχεται να επηρεάσουν ουσιωδώς τις αποφάσεις της αναθέτουσας αρχής καθ' όλη τη διάρκεια της εκτέλεσης της σύμβασης αλλά και μετά τη λήξη της,

6) δεν έχω/οουμε προβεί ούτε θα προβώ/οόμε, άμεσα (ο ίδιος) ή έμμεσα (μέσω τρίτων προσώπων), σε οποιαδήποτε πράξη ή παράλειψη [εναλλακτικά: ότι δεν έχω-οουμε εμπλακεί και δεν θα εμπλακώ-οουμε σε οποιαδήποτε παράτυπη, ανέντιμη ή απατηλή συμπεριφορά (πράξη ή παράλειψη)] που έχει ως στόχο την παραπλάνηση [/εξαπάτηση] οποιουδήποτε προσώπου ή οργάνου της αναθέτουσας αρχής εμπλεκόμενου σε οποιαδήποτε διαδικασία σχετική με την εκτέλεση της σύμβασης (όπως ενδεικτικά στις διαδικασίες παρακολούθησης και παραλαβής), την απόκρυψη πληροφοριών από αυτό, τον εξαναγκασμό αυτού σε ή/και την αθέμιτη απόσπαση από αυτό ρητής ή σιωπηρής συγκατάθεσης στην παραβίαση ή παράκαμψη νομίμων ή συμβατικών υποχρεώσεων που σχετίζονται με την εκτέλεση της σύμβασης, ή τυχόν έγκρισης, θετικής γνώμης ή απόφασης παραλαβής (μέρους ή όλου) του συμβατικού αντικείμενου ή/και καταβολής (μέρους ή όλου) του συμβατικού τιμήματος,

7) ότι θα απέχω/οουμε από οποιαδήποτε εν γένει συμπεριφορά που συνιστά σοβαρό επαγγελματικό παράπτωμα και θα μπορούσε να θέσει εν αμφιβόλω την ακεραιότητά μου-μας,

8) ότι θα δηλώσω/οουμε στην αναθέτουσα αρχή, αμελλητί με την περιέλευση σε γνώση μου/μας, οποιαδήποτε κατάσταση (ακόμη και ενδεχόμενη) σύγκρουσης συμφερόντων (προσωπικών, οικογενειακών, οικονομικών, πολιτικών ή άλλων κοινών συμφερόντων, συμπεριλαμβανομένων και αντικρουόμενων επαγγελματικών συμφερόντων) μεταξύ των νομίμων ή εξουσιοδοτημένων εκπροσώπων μου-μας, υπαλλήλων ή συνεργατών μου-μας που χρησιμοποιούνται για την εκτέλεση της σύμβασης (συμπεριλαμβανομένων και των υπεργολάβων μου) με μέλη του προσωπικού της αναθέτουσας αρχής που εμπλέκονται καθ' οιονδήποτε τρόπο στη διαδικασία εκτέλεσης της σύμβασης ή/και μπορούν να επηρεάσουν την έκβαση και τις αποφάσεις της αναθέτουσας αρχής περί την εκτέλεσή της, συμπεριλαμβανομένων των μελών των αποφαινόμενων ή/και γνωμοδοτικών οργάνων αυτής, ή/και των μελών των οργάνων διοίκησής της ή/και των συζύγων και συγγενών εξ αίματος ή εξ αγχιστείας, κατ' ευθεία μεν γραμμή απεριορίστως, εκ πλαγίου δε έως και τέταρτου βαθμού των παραπάνω προσώπων, οποτεδήποτε και εάν η κατάσταση αυτή σύγκρουσης συμφερόντων προκύψει κατά τη διάρκεια εκτέλεσης της σύμβασης και μέχρι τη λήξη της.

9) [Σε περίπτωση χρησιμοποίησης υπεργολάβου] Ο υπεργολάβος έλαβα γνώση της παρούσας ρήτηρας ακεραιότητας και ευθύνομαι/ευθυνόμαστε για την τήρηση και από αυτόν απασών των υποχρεώσεων που περιλαμβάνονται σε αυτή.

Υπογραφή/Σφραγίδα

Ο/η (σε περίπτωση φυσικού προσώπου/ ατομικής επιχείρησης) ή το νομικό πρόσωπο.....με την επωνυμίακαι με το διακριτικό τίτλο «.....», που εδρεύει (. ΑΦΜ:....., ΔΟΥ:, Τ.Κ., νομίμως εκπροσωπούμενο (μόνο για νομικά πρόσωπα) από τον

ΠΑΡΑΡΤΗΜΑ VII – Ενημέρωση για την Επεξεργασία Προσωπικών Δεδομένων

Η Αναθέτουσα Αρχή ενημερώνει υπό την ιδιότητά της ως υπεύθυνης επεξεργασίας το φυσικό πρόσωπο που υπογράφει την προσφορά ως Προσφέρων ή ως Νόμιμος Εκπρόσωπος Προσφέροντος, ότι το ίδιο ή και τρίτοι, κατ' εντολή και για λογαριασμό του, θα επεξεργάζονται τα ακόλουθα δεδομένα ως εξής:

Ι. Αντικείμενο επεξεργασίας είναι τα δεδομένα προσωπικού χαρακτήρα που περιέχονται στους φακέλους της προσφοράς και τα αποδεικτικά μέσα τα οποία υποβάλλονται στην Αναθέτουσα Αρχή,

στο πλαίσιο του παρόντος Διαγωνισμού, από το φυσικό πρόσωπο το οποίο είναι το ίδιο Προσφέρων ή Νόμιμος Εκπρόσωπος Προσφέροντος.

II. Σκοπός της επεξεργασίας είναι η αξιολόγηση του Φακέλου Προσφοράς, η ανάθεση της Σύμβασης, η προάσπιση των δικαιωμάτων της Αναθέτουσας Αρχής, η εκπλήρωση των εκ του νόμου υποχρεώσεων της Αναθέτουσας Αρχής και η εν γένει ασφάλεια και προστασία των συναλλαγών. Τα δεδομένα ταυτοπροσωπίας και επικοινωνίας θα χρησιμοποιηθούν από την Αναθέτουσα Αρχή και για την ενημέρωση των Προσφερόντων σχετικά με την αξιολόγηση των προσφορών.

III. Αποδέκτες των ανωτέρω (υπό Α) δεδομένων στους οποίους κοινοποιούνται είναι:

(α) Φορείς στους οποίους η Αναθέτουσα Αρχή αναθέτει την εκτέλεση συγκεκριμένων ενεργειών για λογαριασμό της, δηλαδή οι Σύμβουλοι, τα υπηρεσιακά στελέχη, μέλη Επιτροπών Αξιολόγησης, Χειριστές του Ηλεκτρονικού Διαγωνισμού και λοιποί εν γένει προστηθέντες της, υπό τον όρο της τήρησης σε κάθε περίπτωση του απορρήτου.

(β) Το Δημόσιο, άλλοι δημόσιοι φορείς ή δικαστικές αρχές ή άλλες αρχές ή δικαιοδοτικά όργανα, στο πλαίσιο των αρμοδιοτήτων τους.

(γ) Έτεροι συμμετέχοντες στο Διαγωνισμό, στο πλαίσιο της αρχής της διαφάνειας και του δικαιώματος προδικαστικής και δικαστικής προστασίας των συμμετεχόντων στο Διαγωνισμό, σύμφωνα με το νόμο.

IV. Τα δεδομένα θα τηρούνται για χρονικό διάστημα για χρονικό διάστημα ίσο με τη διάρκεια της εκτέλεσης της σύμβασης, και μετά τη λήξη αυτής για χρονικό διάστημα πέντε ετών, για μελλοντικούς φορολογικούς-δημοσιονομικούς ή ελέγχους χρηματοδοτών ή άλλους προβλεπόμενους ελέγχους από την κείμενη νομοθεσία, εκτός εάν η νομοθεσία προβλέπει διαφορετική περίοδο διατήρησης. Σε περίπτωση εκκρεμοδικίας αναφορικά με δημόσια σύμβαση τα δεδομένα τηρούνται μέχρι το πέρας της εκκρεμοδικίας. Μετά τη λήξη των ανωτέρω περιόδων, τα προσωπικά δεδομένα θα καταστρέφονται.

V. Το φυσικό πρόσωπο που είναι είτε Προσφέρων είτε Νόμιμος Εκπρόσωπος του Προσφέροντος, μπορεί να ασκεί κάθε νόμιμο δικαίωμά του σχετικά με τα δεδομένα προσωπικού χαρακτήρα που το αφορούν, απευθυνόμενο στον υπεύθυνο προστασίας προσωπικών δεδομένων της Αναθέτουσας Αρχής.

VI. Η Αναθέτουσα Αρχή έχει υποχρέωση να λαμβάνει κάθε εύλογο μέτρο για τη διασφάλιση του απόρρητου και της ασφάλειας της επεξεργασίας των δεδομένων και της προστασίας τους από τυχαία ή αθέμιτη καταστροφή, τυχαία απώλεια, αλλοίωση, απαγορευμένη διάδοση ή πρόσβαση από οποιονδήποτε και κάθε άλλης μορφή αθέμιτη επεξεργασία.

Η απόφαση έλαβε αύξοντα αριθμό **195 / 2023**.

Αφού εξαντλήθηκαν τα θέματα της ημερήσιας διάταξης λύθηκε η συνεδρίαση, συντάχθηκε το πρακτικό αυτό και υπογράφηκε ως εξής:

Ο ΠΡΟΕΔΡΟΣ

ΣΤΥΛΙΑΝΟΣ ΑΣΛΑΝΟΓΛΟΥ

ΤΑ ΜΕΛΗ

ΑΛΕΞΑΝΔΡΟΣ ΤΣΑΧΟΥΡΙΔΗΣ

ΣΤΕΡΓΙΟΣ ΔΙΑΜΑΝΤΗΣ

ΑΡΙΣΤΟΜΕΝΗΣ ΛΑΖΑΡΙΔΗΣ

ΚΑΛΛΙΣΤΡΑΤΟΣ ΓΡΗΓΟΡΙΑΔΗΣ

ΔΗΜΗΤΡΙΟΣ ΠΥΡΙΝΟΣ

ΓΕΩΡΓΙΟΣ ΜΙΧΑΗΛΙΔΗΣ

ΚΥΡΙΑΚΟΣ ΘΕΟΔΩΡΙΔΗΣ

Ακριβές Απόσπασμα

Βέροια 09-06-2023

Ο ΔΗΜΑΡΧΟΣ

ΚΩΝΣΤΑΝΤΙΝΟΣ ΒΟΡΓΙΑΖΙΔΗΣ